Акционерско друштво за производство и промет на вино
ВИНАРСКА ВИЗБА –ТИКВЕШ експорт –импорт АД - Кавадарци

TIKVEŠ

SINCE 1885

ГОДИШНО СОБРАНИЕ НА АКЦИОНЕРИТЕ НА ВВ-ТИКВЕШ АД-Кавадарци

30.05.2024 ГОДИНА (четврток)

Мај 2024, Скопје

Акционерско друштво за производство и промет на вино ВИНАРСКА ВИЗБА-ТИКВЕШ експорт-импорт АД
Бр. 0202-1251/11
29.04 2024 год.
КАВАДАРЦИ

Врз основа на член 34 и 35 од Статутот на Акционерско друштво за производство и промет на вино ВИНАРСКА ВИЗБА - ТИКВЕШ експорт – импорт АД – Кавадарци се објавува

ЈАВЕН ПОВИК
за свикување и одржување Годишно Собрание на акционерите на ВВ - ТИКВЕШ АД - Кавадарци

Седница на Годишното собрание на акционерите на ВВ - ТИКВЕШ АД - Кавадарци ќе се одржи на **30.05.2024 година (четврток)** во **12:00 часот** во деловните простории на друштвото во Скопје на улица Димче Беловски бр.2, Гази Баба - Скопје.

За работа на Собранието се предлага следниот

1. Избор на председавач и работни тела.

2. Усвојување Записник од Собранието на акционери од 29.05.2023 година и Записник од Собранието на акционери од 08.04.2024 година

3. Преглед на Годишниот извештај за остварените резултати од работењето на ВВ-ТИКВЕШ АД-Кавадарци во 2023 година, Финансиските извештаи за работењето за 2023 година, Годишната сметка и резултатите во работењето за 2023 година, Ревизорскиот извештај со содржани Конечни ревидирани посебни извештаи за ВВ-ТИКВЕШ АД-Кавадарци за 2023 година и Конечните ревидирани консолидирани извештаи за ВВ-ТИКВЕШ АД-Кавадарци за 2023 година, Извештај на Службата за внатрешна ревизија за 2023 година и Извештај за работењето на членовите на Управниот и Надзорниот одбор за 2023 година и донесување на одлуки за следново:

- Одлука за усвојување на годишната сметка и резултатите во работењето на ВВ-ТИКВЕШ АД- Кавадарци за 2023 година
- Одлука за усвојување на Извештајот од контролата на годишната сметка од ревизорската куќа МУР СТИВЕНС ДОО Скопје со содржани Конечни ревидирани посебни извештаи за ВВ-ТИКВЕШ АД-Кавадарци за 2023 година и Конечните ревидирани консолидирани извештаи за ВВ-ТИКВЕШ АД-Кавадарци за 2023 година
- Одлука за усвојување на Годишниот Извештај за резултатите од работењето на ВВ-ТИКВЕШ АД-Кавадарци во 2023 година
- Одлука за распределба на остварената добивка од работењето на ВВ-ТИКВЕШ АД-Кавадарци за 2023 година
- Одлука за усвојување на извештајот на Службата за внатрешна ревизија во ВВ-ТИКВЕШ АД-Кавадарци за 2023 година
- Одлука за одобрување на работата на членовите на Управниот и на Надзорниот одбор на ВВ-ТИКВЕШ АД-Кавадарци

4. Донесување на Одлука за задолжување и заложување на недвижен и подвижен имот и обезбедување со меница

5. Донесување на Одлука за назначување овластен ревизор за ревизија на годишната сметка и на финансиските извештаи на ВВ-ТИКВЕШ АД-Кавадарци за 2024 година

Во работата на собранието можат да учествуваат и да ги остваруваат своите права и интереси сите акционери лично или преку овластени претставници и застапници именувани за остварување на сите или извесни права на управување со полномошно за застапување заверено од нотар.

Услов за учество во работата на собранието е пријавување на акционерот или овластениот преставник или застапник со полномошно за преставување и застапување на акциите најдоцна пред почеток на одржувањето на седницата на собранието.

Собранието одлучува само за прашања утврдени во Дневниот ред.

Вклучување нови точки во дневниот ред, предлагање одлуки и поставување на прашања може да се врши по писмен пат согласно член 390 од Законот за трговски друштва во рок од 8 дена од денот кога е објавен јавниот повик за одржување седница на собранието со барање за вклучување на нови точки во дневниот ред и поставување на прашања доставени до друштвото.

Гласањето на собранието може да се врши од акционерот лично или од полномошникот на седницата.

Материјалите за работа на седницата на Собранието ќе бидат ставени на увид на акционерите по објавувањето на овој повик во просториите на Правната служба на Друштвото, во деловните простории на друштвото во Скопје на улица Димче Беловски бр.2, Гази Баба – Скопје, секој работен ден од 8 до 10 часот.

Материјалите се достапни и на официјалната интернет страница на друштвото www.tikves.com.mk

ВВ - ТИКВЕШ АД - Кавадарци

Акционерско друштво за производство и промет на вино ВИНАРСКА ВИЗБА-ТИКВЕШ експорт-импорт АД
Бр. 0202-1251/19
29.04 2024 год.

Врз основа на член 32, 33, 64 и 69 од Статутот на Акционерско друштво за производство и промет на вино ВИНАРСКА ВИЗБА –ТИКВЕШ експорт –импорт АД – Кавадарци Управниот Одбор на седница одржана на ден 29.04.2024 година ја донесе следната:

О Д Л У К А
за свикување Годишно собрание на акционерите
на ВВ - ТИКВЕШ АД – Кавадарци

1. СЕ СВИКУВА Годишно собрание на акционерите на Акционерско друштво за производство и промет на вино ВИНАРСКА ВИЗБА –ТИКВЕШ експорт –импорт АД – Кавадарци на ден **30.05.2024 година (четврток)** во **12:00 часот** во деловните простории на друштвото во Скопје на улица Димче Беловски бр.2, Гази Баба – Скопје.

2. За Годишното собрание на акционерите на Акционерско друштво за производство и промет на вино ВИНАРСКА ВИЗБА –ТИКВЕШ експорт –импорт АД – Кавадарци се предлага следниот:

ДНЕВЕН РЕД

1. Избор на председавач и работни тела.

2. Усвојување Записник од Собранието на акционери од 29.05.2023 година и Записник од Собранието на акционери од 08.04.2024 година

3. Преглед на Годишниот извештај за остварените резултати од работењето на ВВ-ТИКВЕШ АД-Кавадарци во 2023 година, Финансиските извештаи за работењето за 2023 година, Годишната сметка и резултатите во работењето за 2023 година, Ревизорскиот извештај со содржани Конечни ревидирани посебни извештаи за ВВ-ТИКВЕШ АД-Кавадарци за 2023 година и Конечните ревидирани консолидирани извештаи за ВВ-ТИКВЕШ АД-Кавадарци за 2023 година, Извештај на Службата за внатрешна ревизија за 2023 година и Извештај за работењето на членовите на Управниот и Надзорниот одбор за 2023 година и донесување на одлуки за следново:

   - Одлука за усвојување на годишната сметка и резултатите во работењето на ВВ-ТИКВЕШ АД- Кавадарци за 2023 година
   - Одлука за усвојување на Извештајот од контролата на годишната сметка од ревизорската куќа МУР СТИВЕНС ДОО Скопје со содржани Конечни ревидирани посебни извештаи за ВВ-ТИКВЕШ АД-Кавадарци за 2023 година и Конечните ревидирани консолидирани извештаи за ВВ-ТИКВЕШ АД-Кавадарци за 2023 година
   - Одлука за усвојување на Годишниот Извештај за резултатите од работењето на ВВ-ТИКВЕШ АД-Кавадарци во 2023 година
   - Одлука за распределба на остварената добивка од работењето на ВВ-ТИКВЕШ АД-Кавадарци во 2023 година
   - Одлука за усвојување на извештајот на Службата за внатрешна ревизија во ВВ-ТИКВЕШ АД-Кавадарци за 2023 година
   - Одлука за одобрување на работата на членовите на Управниот и на Надзорниот одбор на ВВ-ТИКВЕШ АД-Кавадарци

4. Донесување на Одлука за задолжување и заложување на недвижен и подвижен имот и обезбедување со меница

5. Донесување на Одлука за назначување овластен ревизор за ревизија на годишната сметка и на финансиските извештаи на ВВ-ТИКВЕШ АД-Кавадарци за 2024 година

3. За свикување на Годишното собрание на акционерите на Акционерско друштво за производство и промет на вино ВИНАРСКА ВИЗБА –ТИКВЕШ експорт –импорт АД – Кавадарци да се подготви Јавен повик за свикување и одржување на Годишно собрание на акционерите на Акционерско друштво за производство и промет на вино ВИНАРСКА ВИЗБА –ТИКВЕШ експорт –импорт АД – Кавадарци и да се објави во најмалку еден дневен весник на територија на Република Северна Македонија.

4. Одлуката стапува на сила веднаш со донесувањето

ВВ - ТИКВЕШ АД - Кавадарци
Претседател на Управен Одбор
Светозар Јаневски

ВИНАРСКА ВИЗБА - ТИКВЕШ АД

Врз основа на член 34 и 35 од Статутот на Акционерско друштво за производство и промет на вино ВИНАРСКА ВИЗБА - ТИКВЕШ експорт – импорт АД – Кавадарци се објавува

ЈАВЕН ПОВИК
за свикување и одржување Годишно Собрание на акционерите на
ВВ - ТИКВЕШ АД - Кавадарци

Седница на Годишното собрание на акционерите на ВВ - ТИКВЕШ АД - Кавадарци ќе се одржи на 30.05.2024 година (четврток) во 12:00 часот во деловните простории на друштвото во Скопје на улица Димче Беловски бр.2, Гази Баба - Скопје.

За работа на Собранието се предлага следниот

1. Избор на председавач и работни тела.

2. Усвојување Записник од Собранието на акционери од 29.05.2023 година и Записник од Собранието на акционери од 08.04.2024 година

3. Преглед на Годишниот извештај за остварените резултати од работењето на ВВ-ТИКВЕШ АД-Кавадарци во 2023 година, Финансиските извештаи за работењето за 2023 година, Годишната сметка и резултатите во работењето за 2023 година, Ревизорскиот извештај со содржани Конечни ревидирани посебни извештаи за ВВ-ТИКВЕШ АД-Кавадарци за 2023 година и Конечните ревидирани консолидирани извештаи за ВВ-ТИКВЕШ АД-Кавадарци за 2023 година, Извештај на Службата за внатрешна ревизија за 2023 година и Извештај за работењето на членовите на Управниот и Надзорниот одбор за 2023 година и донесување на одлуки за следново:

- Одлука за усвојување на годишната сметка и резултатите во работењето на ВВ-ТИКВЕШ АД- Кавадарци за 2023 година
- Одлука за усвојување на Извештајот од контролата на годишната сметка од ревизорската куќа МУР СТИВЕНС ДОО Скопје со содржани Конечни ревидирани посебни извештаи за ВВ-ТИКВЕШ АД-Кавадарци за 2023 година и Конечните ревидирани консолидирани извештаи за ВВ-ТИКВЕШ АД-Кавадарци за 2023 година
- Одлука за усвојување на Годишниот Извештај за резултатите од работењето на ВВ-ТИКВЕШ АД-Кавадарци во 2023 година
- Одлука за распределба на остварената добивка од работењето на ВВ-ТИКВЕШ АД-Кавадарци за 2023 година
- Одлука за усвојување на извештајот на Службата за внатрешна ревизија во ВВ-ТИКВЕШ АД-Кавадарци за 2023 година
- Одлука за одобрување на работата на членовите на Управниот и на Надзорниот одбор на ВВ-ТИКВЕШ АД-Кавадарци

4. Донесување на Одлука за задолжување и заложување на недвижен и подвижен имот и обезбедување со меница

5. Донесување на Одлука за назначување овластен ревизор за ревизија на годишната сметка и на финансиските извештаи на ВВ-ТИКВЕШ АД-Кавадарци за 2024 година

Во работата на собранието можат да учествуваат и да ги остваруваат своите права и интереси сите акционери лично или преку овластени претставници и застапници именувани за остварување на сите или извесни права на управување со полномошно за застапување заверено од нотар.

Услов за учество во работата на собранието е пријавување на акционерот или овластениот преставник или застапник со полномошно за преставување и застапување на акциите најдоцна пред почеток на одржувањето на седницата на собранието.

Собранието одлучува само за прашања утврдени во Дневниот ред.

Вклучување нови точки во дневниот ред, предлагање одлуки и поставување на прашања може да се врши по писмен пат согласно член 390 од Законот за трговски друштва во рок од 8 дена од денот кога е објавен јавниот повик за одржување седница на собранието со барање за вклучување на нови точки во дневниот ред и поставување на прашања доставени до друштвото.

Гласањето на собранието може да се врши од акционерот лично или од полномошникот на седницата.

Материјалите за работа на седницата на Собранието ќе бидат ставени на увид на акционерите по објавувањето на овој повик во просториите на Правната служба на Друштвото, во деловните простории на друштвото во Скопје на улица Димче Беловски бр.2, Гази Баба – Скопје, секој работен ден од 8 до 10 часот.

Материјалите се достапни и на официјалната интернет страница на друштвото www.tikves.com.mk

ВВ - ТИКВЕШ АД - Кавадарци

Усвојување Записник од Собранието на акционери од 29.05.2023 година и Записник од Собранието на акционери од 08.04.2024 година

ИЗВОД

РЕПУБЛИКА СЕВЕРНА МАКЕДОНИЈА
НОТАР
АНА ДОЈЧИНОВСКА
За подрачјето на основните судови
на градот Скопје
Ул.Кеј 13-ти Ноември бр.2-2, кат2, ГТЦ

Во Скопје, на 29.05.2023 (дваесет и девети мај две илјади и дваесет и трета) година
Во 12:00 (дванаесет) часот

НОТАРСКИ АКТ

Јас **Нотар Ана Дојчиновска** од Скопје, со службено седиште на ул. Кеј 13-ти Ноември бр. 2-2 кат 2, ГТЦ Скопје, потврдувам дека денес на 29.05.2023 (дваесет и девети мај две илјади и дваесет и трета) година на Покана од **Акционерско друштво за производство и промет на вино ВИНАРСКА ВИЗБА-ТИКВЕШ експорт-импорт АД-Кавадарци**, со седиште на ул. 8-ми Септември бр. 5, Кавадарци, со ЕМБС 5275890, да присуствувам на седница на Собрание на акционери на ден 29.05.2023 (даесет и деветти мај две илјади и дваесет и трета) година, со почеток во 12:00 (данаесет) часот,во седиштето на подружницата Управа во Скопје, на улица Димче Беловски бр.2 Гази баба, Скопје, заради превземање на службено дејствие согласно член 92 од Законот за нотаријат и член 384, 385, 386 и 407 од Законот за трговски друштва, а во врска со член 298 од истиот закон, како повикан Нотар да потврдам Одлуки на Собрание на друштвото, поради што го сочинив следниот------------------------------

----

---------------------------------------**З А П И С Н И К**--

-----------------------------------од седница на Собрание на акционери на ------------------------------

-------------------**Акционерско Друштво за производство и промет на вино**-----------------------

--------------------------------------**ВИНАРСКА ВИЗБА-ТИКВЕШ**,-------------------------------------

----

Пред почетокот на Собранието на друштвото на мое барање ми беа предочени:-----------------

Тековна состојба **на Акционерско Друштво за производство и промет на вино ВИНАРСКА ВИЗБА -ТИКВЕШ експорт-импорт АД-Кавадарци**, со седиште на ул. 8-ми Септември бр. 5, Кавадарци, со ЕМБС 5275890**,** издадена од Централен Регистар на РСМ на ден 29.05.2023 година, под деловоден број 0805-50/150020230138490 (прилог на овој записник).---

Акционерска Книга на Друштвото на ден 29.05.2023 (дваесет и деветти мај две илјади и дваесет и трета) година од Централен Депозитар за хартии од вредност АД Скопје, која се води под ISIN: MKVVTK101013 (прилог на овој записник), од која утврдив дека Издавачот **Акционерско Друштво за производство и промет на вино ВИНАРСКА ВИЗБА -ТИКВЕШ експорт-импорт АД-Кавадарци**, издало акции и тоа: Вид: Обични акции; Номинална вредност по ХВ: 51.13 EUR; Вкупен број на ХВ: 270450; Вкупен номинален капитал: 13828108.5 EUR; Број на гласови: 270450, Состојба: Активен; Број на иматели: 428; Број на

сопственички позиции: 432. ---
Јавен повик објавен во дневното гласило: "Слободен печат", објавен на 26.04.2023 година со кои се повикуваат акционерите да присуствуваат на собранието кое е закажано за 29.05.2023 година со следниот дневен ред (прилог на овој записник) ---------------------
Утврдив дека на седницата на Собранието се присутни акционерите: ----------------------------

1. М-6 Светлана и останати ДОО Скопје, имател на 216589 акции со право на глас во Собранието, преку полномошник адвокат Антонио Велкоски - прилог полномошно---------------
2. Моме Веселиновски, имател на 16 акции со право на глас ---------------------------------------
3. Љупчо Крстевски, имател на 2545 акции со право на глас во Собранието-----------------------
4. Миле Бундовски, имател на 273 акции со право на глас во Собранието. ------------------------
5. Димитар Пети, имател на 273 акции со право на глас во Собранието. ---------------------------
6. Тихомир Мукаетов, имател на 1 акција со право на глас во Собранието --------------------------
7. Радош Вукиќевиќ, имател на 15 акции со право на глас во Собранието --------------------------
8. Ѓорѓи Митревски, имател на 55 акции со право на глас во Собранието ---------------------------
9. Сава Пензиски Фонд, отворен задолжителен фонд, имател на 6466 акции, со право на глас во Собранието, преку полномошник Игор Радовски. --
10. Сава Пензински Фонд, отворен доброволен пензински фонд, имател на 3825 акции, со право на глас во Собранието, преку полномошник Игор Радовски. ------------------------------

На седницата на собранието покрај акционерите присутни се: претставници од Друштвото Мур Стивенс ДОО Скопје и вработени во Друштвото ---
Седницата на Собранието започна во 12:00 (дванаесет) часот.----------------------------------
Од наведениот список, по неговата верификација утврдив дека на седницата на Собранието се присутни акционери и полномошници на акционери со вкупен број на гласови 230058, што претставува 85 % од вкупниот број на акции со право на глас во Собранието---------------------
Список на присутни акционери со број на акции-прилог.---

Г-дин Антонио Велкоски како претседавач на претходното Собрание, ја отвори седницата и констатираше дека Собранието го има потребниот кворум за работа и за донесување полноважни одлуки бидејќи од вкупниот број на акции со право на глас и тоа 270450 акции, присутни се акционерите и полномошниците на акционерите со вкупен број на гласови 230058, што преставува 85 % од вкупниот број на акции со право на глас во Собранието на Друштвото.---
Со оглед дека до одржувањето на Собранието не е поднесен предлог за изменување и дополнување на дневниот ред, како лице кое во името на свикувач го отвори Собранието, Г-дин Антонио Велкоски, утврди дека Собранието ќе работи и одлучува по предложениот и објавен за работа на Собранието, па го предложи на усвојувањето на следниот-------------------
----
---**Д Н Е В Е Н Р Е Д**---

I. ПРОЦЕДУРАЛЕН ДЕЛ---

1.Избор на претседавач на Собранието и бројачи на гласови.-------------------------------------

II. РАБОТЕН ДЕЛ ---

Усвојување на Записник од претходната седница на Собранието на акционерите на ВИНАРСКА ВИЗБА ТИКВЕШ АД - КАВАДАРЦИ, од 31.05.2022 година. ---------------------------

Т1. Преглед на Годишниот извештај за остварените резултати од работењето на ВИНАРСКА ВИЗБА ТИКВЕШ, АД Кавадарци во 2022 година, Финансиските извештаи за работењето за 2022 година, Завршна сметка и резултатите во работењето за 2022

година, Ревизорскиот извештај со содржани Конечни ревидирани посебни извештаи за ВВ- ТИКВЕШ АД -Кавадарци за 2022 и Конечните ревидирани консолидирани извештаи за ВВ - ТИКВЕШ АД – Кавадарци за 2022 година, Извештај на Службата за внатрешна ревизија за 2022 година и Извештај за работењето на членовите на Управниот и Надзорниот одбор за 2022 и донесување на одлуки за следново :-------------------------------

- Одлука за усвојување на Завршната сметка и резултатите во работењето на ВИНАРСКА ВИЗБА ТИКВЕШ АД - Кавадарци , за 2022 година---

- Одлука за усвојување на Извештајот од контролата на завршната сметка од ревизорската куќа МУР СТИВЕНС Скопје, со содржани Конечни ревидирани посебни извештаи за ВВ - ТИКВЕШ АД Кавадарци за 2022 година и Конечните ревидирани консолидирани извештаи за ВВ- ТИКВЕШ АД Кавадарци за 2022 година----------------------

- Одлука за усвојување на Годишниот Извештај за остварените резултати од работењето на ВИНАРСКА ВИЗБА ТИКВЕШ АД - Кавадарци за 2022 година ------------------

- Одлука за распределба на остварената добивка од работењето на ВИНАРСКА ВИЗБА ТИКВЕШ АД - Кавадарци, за 2022 година ---

- Одлука за усвојување на Извештајот на Службата за внатрешна ревизија во ВВ - ТИКВЕШ АД Кавадарци, за 2022 година ---

- Одлука за одобрување на работата на членовите на Управниот одбор и на Надзорниот одбор на ВИНАРСКА ВИЗБА ТИКВЕШ АД- Кавадарци, за 2022 година---------

Т.2. Назначување на овластен ревизор за ревизија на годишната сметка и на финансиските извештаи на ВИНАРСКА ВИЗБА ТИКВЕШ АД - Кавадарци, за 2023 година. --

Собранието едногласно со 230058 гласа гласови ЗА, ПРОТИВ НЕМА, ВОЗДРЖАНИ НЕМА, го усвои предложениот дневен ред. ---

Се премина на Процедуралниот дел од Дневниот ред---

I. ПРОЦЕДУРАЛЕН ДЕЛ---

1. **Избор на претседавач на Собранието и бројачи на гласови** --------------------------------------

Г-дин Антонио Велкоски формално го отвори Собранието на акционери на друштвото и премина на точка 1 од Процедуралниот дел од Дневниот ред-------------------------------------

Избор на претседавач на Собранието и бројачи на гласови --

Г-дин Миле Бундовски го предложи Г-дин Антонио Велкоски, адвокат од Скопје, за Претседавач на Собранието на акционери. Бидејќи други предлози немаше, Г-дин Антонио Велкоски, го стави предлогот на гласање ---

Собранието едногалсно со 230058 гласа гласови ЗА, ПРОТИВ НЕМА, ВОЗДРЖАНИ НЕМА го избра Г-дин Антонио Велкоски, адвокат од Скопје, за Претседавач на Собранието на акционери. --

Се констатира дека за Претседавач на Собранието на акционери е избран Г-дин Антонио Велкоски, адвокат од Скопје. --

Г-дин Антонио Велкоски, се заблагодари за укажаната доверба. Претседавачот на собранието раководи со работата на седницата на собранието во согласност со Законот и Статутот.--

Избор на бројачи на гласови . --

Г-дин Антонио Велкоски ја предложи Јелена Каранфилова за бројач на гласови. ----------------

Собранието со 230058 гласа гласови ЗА, ПРОТИВ НЕМА, ВОЗДРЖАНИ НЕМА ја избра Јелена Каранфилова за бројач на гласови. ---

Избор на записничар ---

Претседавачот на Собранието истакна дека на оваа седница на Собранието е присутен Нотар Ана Дојчиновска од Скопје, кој ќе го води Записникот од оваа седница на Собранието.-

----

Се премина на II.Работен дел---

Претседавачот отвори дискусија по точка од работниот дел од дневниот ред:----------- **Усвојување на Записник од претходната седница на Собранието на акционерите на ВВ ТИКВЕШ АД- Кавадарци од 29.05.2022 година.**--

Претседавачот праша дали некој се јавува за збор.---

Како никој не се јави за збор Претседавачот оваа точка од дневниот ред ја стави на гласање. Собранието со 230058 гласа гласови ЗА, ПРОТИВ НЕМА, ВОЗДРЖАНИ НЕМА, **го усвои Записникот од претходната седница на Собранието на акционерите на ВВ - ТИКВЕШ АД Кавадарци од 29.05.2022 година.** --

Прилог Одлука ---

Претседавачот отвори дискусија по **првата** точка од работниот дел од дневниот ред:---------- Т.1 **Преглед на Годишниот извештај за остварените резултати од работењето на ВИНАРСКА ВИЗБА ТИКВЕШ, АД - Кавадарци во 2022 година, Финансиските извештаи за работењето за 2022 година, Завршна сметка и резултатите во работењето за 2022 година, Ревизорскиот извештај со содржани Конечни ревидирани посебни извештаи за ВВ -ТИКВЕШ АД -Кавадарци за 2022 и Конечните ревидирани консолидирани извештаи за ВВ - ТИКВЕШ АД – Кавадарци за 2022 година, Извештај на Службата за внатрешна ревизија за 2022 година и Извештај за работењето на членовите на Управниот и Надзорниот одбор за2022 и донесување на поединечни Одлуки за следново :**---------------

- Одлука за усвојување на Завршната сметка и резултатите во работењето на ВИНАРСКА ВИЗБА ТИКВЕШ АД- Кавадарци , за 2022 година --

- Одлука за усвојување на Извештајот од контролата на завршната сметка од ревизорската куќа МУР СТИВЕНС Скопје, со содржани Конечни ревидирани посебни извештаи за ВВ - ТИКВЕШ АД Кавадарци за 2022 година и Конечните ревидирани консолидирани извештаи за ВВ ТИКВЕШ АД Кавадарци за 2022 година -----------------------

- Одлука за усвојување на Годишниот Извештај за остварените резултати од работењето на ВИНАРСКА ВИЗБА ТИКВЕШ АД - Кавадарци за 2022 година ------------------

- Одлука за распределба на остварената добивка од работењето на ВИНАРСКА ВИЗБА ТИКВЕШ АД - Кавадарци, за 2022 година ---

- Одлука за усвојување на Извештајот на Службата за внатрешна ревизија во ВВ ТИКВЕШ АД Кавадарци, за 2022 година ---

- Одлука за одобрување на работата на членовите на Управниот одбор и на Надзорниот одбор на ВИНАРСКА ВИЗБА ТИКВЕШ АД Кавадарци, за 2022 година ----------

Претседавачот предложи по однос на оваа точка од дневниот ред, прво да се ислушаат излагањата од овластените лица, па да се води расправа/ дискусија и на крајот да се донесат одлуки. --

За завршната сметка за работењето на ВВ - ТИКВЕШ АД Кавадарци во 2022 година, краток осврт за работењето даде Раководителот на сметководство и финансова оператива Оливера Ставрова. --

За Извештајот од ревизорската контрола на МУР. СТИВЕНС ДОО Скопје за работењето на ВВ -ТИКВЕШ АД Кавадарци во 2022 година , кратко излагање даде присутниот преставник на

ревизорската куќа Антонио Велјанов. Истиот посочи меѓу останатото дека ревизијата се правела по признаените меѓународни стандарди. Состојбата по однос на работењето на друштвото со краток осврт е наведена во ревизорскиот извештај прилог на документацијата дадена на акционерите.---

За извештајот на Службата за Внатрешна ревизија во ВВ -ТИКВЕШ АД - Кавадарци за 2022 година, кратко излагање имаше внатрешниот ревизор Антонио Трајановски. Истиот посочи дека контролниот систем е адекватно имплементиран во друштвото.------------------------------------

За Извештаојот за работењето на ВВ- ТИКВЕШ АД - Кавадарци за 2022 година, кратко излагање даде Генералниот директор Радош Вукиќевиќ. Истиот посочи дека во текот на 2022 година поставени се нови стратешки чекори (зелена иницијатива) за раст на друштвото во наредните 10 години. Друштвото е стабилно и очекува раст и развој во следните години. ---

Откако ги слушнавме излагањата, Претседавачот праша дали некој се јавува за збор.----------

За збор се јави Г-дин Ѓорѓи Митрески: истиот побара објаснување на што се должи зголеменото побарување на друштвото и нивната наплатливост , со оглед што се постари од 365 дена. Објаснување по однос на ова прашање даде Раководителот на сметководство и финансова оператива /ревизија на друштвото, и истата даде објаснување дека истите се наплатливи со оглед дека се работи за поврзани транскации со поврзани друштва ,и истите се очекува да се наплатат идната година. Се работи за инвестиции поврзани со винскиот туризам . ---

Г-дин Ѓорѓи Митрески, исто така побара објаснување за дадениот заем, односно кредит од 3.000.000 мил. евра. На ова прашање , објаснување даде Г-дин Светозар Јанески - Претседател на Управниот одбор, кој посочи дека се работи за кредит потребен за нови лозови насади, поради падот на приноси од лозарството, дека тоа е инвестиција која се очекува после третата година да се врати. ---

Со оглед дека се исцрпени сите дискусии по однос на оваа точка од дневниот ред, Претседавачот предложи усвојување на следните посебни одлуки : ----------------------------------

- Кој е ЗА донесување на предложената Одлука за усвојување на Завршната сметка и резултатите во работењето на ВИНАРСКА ВИЗБА ТИКВЕШ АД - Кавадарци, за 2022 година? ---

Собранието со 230058 гласа гласови ЗА, ПРОТИВ НЕМА, ВОЗДРЖАНИ НЕМА, ја донесе **Одлуката за за усвојување на Завршната сметка и резултатите во работењето на ВИНАРСКА ВИЗБА ТИКВЕШ АД - Кавадарци, за 2022 година.** ---------------------------------------

Прилог Одлука ---

- Кој е ЗА донесување на предложената Одлука за усвојување на Извештајот од контролата на завршната сметка од ревизорската куќа МУР СТИВЕНС Скопје, со содржани Конечи ревидирани посебни извештаи за ВВ - ТИКВЕШ АД - Кавдарци за 2022 година и Конечните ревидирани консолидирани извештаи за ВВ- ТИКВЕШ АД- Кавадарци за 2022 година? ---

Собранието со 230058 гласа гласови ЗА, ПРОТИВ НЕМА, ВОЗДРЖАНИ НЕМА, ја донесе **Одлука за усвојување на Извештајот од контролата на завршната сметка од ревизорската куќа МУР СТИВЕНС Скопје, со содржани Конечи ревидирани посебни извештаи за ВВ-ТИКВЕШ АД -Кавдарци за 2022 година и Конечните ревидирани консолидирани извештаи за ВВ -ТИКВЕШ АД -Кавадарци за 2022 година.**---------------------

Прилог Одлука ---

- Кој е ЗА донесување на предложената Одлука за усвојување на Годишниот извештај за оставрените резултати од работењето на ВИНАРСКА ВИЗБА ТИКВЕШ АД - Кавадарци во 2022 година?---

Собранието со 230058 гласа гласови ЗА, ПРОТИВ НЕМА, ВОЗДРЖАНИ НЕМА, ја донесе **Одлука за усвојување на Годишниот извештај за оставрените резултати од работењето на ВИНАРСКА ВИЗБА ТИКВЕШ АД - Кавадарци во 2022 година**. ----------------
Прилог Одлука --

- Кој е ЗА донесување на предложената Одлука за распределба на оставрената добивка од работењето на ВИНАРСКА ВИЗБА ТИКВЕШ АД Кавадарци , за 2022 година? --

Собранието со 230058 гласа гласови ЗА, ПРОТИВ НЕМА, ВОЗДРЖАНИ НЕМА, ја донесе **Одлука за распределба на оставрената добивка од работењето на ВИНАРСКА ВИЗБА ТИКВЕШ АД - Кавадарци , за 2022 година.** ---
Прилог Одлука --

- Кој е ЗА донесување на предложената Одлука за усвојување на Извештајот на Службата за внатрешна ревизија во ВИНАРСКА ВИЗБА ТИКВЕШ АД - Кавадарци, за 2022 година? --

Собранието со 230058 гласа гласови ЗА, ПРОТИВ НЕМА, ВОЗДРЖАНИ НЕМА, ја донесе **Одлука за усвојување на Извештајот на Службата за внатрешна ревизија во ВИНАРСКА ВИЗБА ТИКВЕШ АД - Кавадарци, за 2022 година**. ---------------------------------------
Прилог Одлука --

- Кој е ЗА донесување на Одлука за **Одобрување на работата на Управниот и Надзорниот Одбор на ВИНАРСКА ВИЗБА ТИКВЕШ АД Кавадарци за 2022 година?**--

Претседавачот истакна дека за донесување на оваа Одлука потребно е поединечно да се гласа за секој од членовите на Управниот и Надзорниот одбор на Друштвото. -------------------
Претседавачот праша дали некој се јавува за збор.---
Како никој не се јави за збор Претседавачот оваа точка од дневниот ред ја стави на гласање. Се премина кон поединечно гласање за секој од членовите на Управниот и Надзорниот одбор на друштвото. --
Собранието со 230058 гласа гласови ЗА, ПРОТИВ НЕМА, ВОЗДРЖАНИ НЕМА, го одобри работењето на Светозар Јаневски член и Претседател на Управниот одбор. ---------------------
Собранието со 230058 гласа гласови ЗА, ПРОТИВ НЕМА, ВОЗДРЖАНИ НЕМА, го одобри работењето на Љупчо Крстевски, член на Управниот одбор ---
Собранието со 230058 гласа гласови ЗА, ПРОТИВ НЕМА, ВОЗДРЖАНИ НЕМА, го одобри работењето на Џон Јовановски член на Управниот одбор --
Собранието со 230058 гласа гласови ЗА, ПРОТИВ НЕМА, ВОЗДРЖАНИ НЕМА, го одобри работењето на Драган Тилев, член на Управниот одбор ---
Собранието со 230058 гласа гласови ЗА, ПРОТИВ НЕМА, ВОЗДРЖАНИ НЕМА, го одобри работењето на Зоран Јовановски, член на Управниот одбор ---
Собранието со 230058 гласа гласови ЗА, ПРОТИВ НЕМА, ВОЗДРЖАНИ НЕМА, го одобри работењето на Искра Клинкарова, член на Управниот одбор ---
Собранието со 230058 гласа гласови ЗА, ПРОТИВ НЕМА, ВОЗДРЖАНИ НЕМА, го одобри работењето на Радош Вукиќевиќ, член на Управниот одбор --
Собранието со 230058 гласа гласови ЗА, ПРОТИВ НЕМА, ВОЗДРЖАНИ НЕМА, го одобри работењето на Снежана Славкова- во претходен состав член на Управниот одбор --------------

Собранието со 230058 гласа гласови ЗА, ПРОТИВ НЕМА, ВОЗДРЖАНИ НЕМА, го одобри работењето на Мате Настевски, член во претходен состав на Управниот одбор ------------------
Собранието со 230058 гласа гласови ЗА, ПРОТИВ НЕМА, ВОЗДРЖАНИ НЕМА, го одобри работењето на Зоран Мартиновски, член и Претседател на Надзорниот одбор -------------------
Собранието со 230058 гласа гласови ЗА, ПРОТИВ НЕМА, ВОЗДРЖАНИ НЕМА, го одобри работењето на Тихомир Атанасовски, член на Надзорниот одбор -------------------------------------
Собранието со 230058 гласа гласови ЗА, ПРОТИВ НЕМА, ВОЗДРЖАНИ НЕМА, го одобри работењето на Миле Бундовски, член на Надзорниот одбор ---
Собранието со 230058 гласа гласови ЗА, ПРОТИВ НЕМА, ВОЗДРЖАНИ НЕМА, го одобри работењето на Борче Илиоски, член на Надзорниот одбор ---
Собранието со 230058 гласа гласови ЗА, ПРОТИВ НЕМА, ВОЗДРЖАНИ НЕМА, го одобри работењето на Христина Ружиновска, член на Надзорниот одбор -------------------------------------
Според дадените гласови , Претседавачот констатира дека работата на Управниот и Надзорниот одбор е одобрена, па предложи усвјоување на Одлуката за одобрување на работата на Управниот и Надзорниот одбор. Пред да се оди на одлучување по предложената Одлука, за збор се јави Генералниот Директор Г-дин Радош Вукиќевиќ, кој се заблагодари на укажаната доверба и досегашната соработка, и најави дека ќе ја заврши досегашната работа во ВИНАРСКА ВИЗБА ТИКВЕШ АД -Кавадарци, поради заминување во странство за дообучување. Потоа се премина на гласање за предложената Одлука.-------------

- Кој е ЗА донесување на Одлука за одобрување на работата на членовите на Управниот и Надозрниот одбор ? ---

Собранието со 230058 гласа гласови ЗА, ПРОТИВ НЕМА, ВОЗДРЖАНИ НЕМА, ја **одобри работата на Управниот и Надзорниот Одбор на ВИНАРСКА ВИЗБА ТИКВЕШ АД - Кавадарци за 2022 година.**---
Прилог Одлука --
Претседавачот отвори дискусија по **втората** точка од работниот дел од дневниот ред:----------
Т.2. Назначување на овластен ревизор за ревизија на годишната сметка и на финасиските извештаи на ВИНАРСКА ВИЗБА ТИКВЕШ АД- Кавадарци, за 2023 година.--------------------------
Претседавачот на собранието појасни дека за ревизор на Годишната сметка и на финансиски извештаи за 2023 година е предложено Друштвото МУР СТИВЕНС ДОО Скопје. Праша дали има други предлози. Други предлози не беа дадени. ---------------------------------------
Претседавачот праша дали некој се јавува за збор.--
Како никој не се јави за збор Претседавачот оваа точка од дневниот ред ја стави на гласање.
Собранието со 230058 гласа гласови ЗА, ПРОТИВ НЕМА, ВОЗДРЖАНИ НЕМА, **го избра Друштвото МУР СТИВЕНС ДОО Скопје за овластен ревизор за ревизија на годишната сметка и на финасиските извештаи на ВИНАРСКА ВИЗБА ТИКВЕШ АД -Кавадарци, за 2023 година.**---
Прилог Одлука --

По исцрпувањето на сите точки од дневниот ред, Претседавачот праша дали некој се јавува за збор и бидејќи никој не се јави за збор констатира дека сите точки од денешното собрание се исцрпени и се заблагодари на присутните за нивното присуство.-------------------------------------
Седницата на собранието заврши во 13,40 часот.--
Потврдувам дека овој записник лично го составив на 8 (осум) страници од 8 (осум) листа, го следев целокупниот тек на седницата на Собранието на акционери и истиот содржи опис на сите дејствија што се случија на седницата на Собранието на акционери, а кои се од важност

за оценка на законитоста на постапката за донесување на одлуките, за што Претседавачот на Собранието кој раководеше со седницата на Собранието потврди дека неговата содржина одговара на фактичката состојба, па во знак на прифаќање и согласност со неговата содржина своерачно го потпиша.---

Претседавач на седница на Собрание на акционери на Акционерско друштво за производство и промет на вино **ВИНАРСКА ВИЗБА-ТИКВЕШ** експорт-импорт АД-Кавадарци

Антонио Велкоски_____С.Р.____

При составувањето на овој нотарски акт-Записник се издадени изводи за потребите на Акционерско друштво за производство и промет на вино **ВИНАРСКА ВИЗБА-ТИКВЕШ експорт-импорт АД-Кавадарци,** а изворникот се чува во архивот на нотарот.--------------------

----

Нотарската награда по член 41 и 54 од Нотарска тарифа е пресметана во износ од 12.000,00 денари.--

ОДУ бр. 1298/23--

Скопје, 29.05.2023 (дваесет и деветти мај две илјади и дваесет и трета) година --------------------

Ова е прв извод идентичен со изворникот и се издава за **Акционерско друштво за производство и промет на вино ВИНАРСКА ВИЗБА-ТИКВЕШ експорт-импорт АД-Кавадарци** ---

НОТАР
АНА ДОЈЧИНОВСКА

РЕПУБЛИКА СЕВЕРНА МАКЕДОНИЈА
За подрачјето на основните судови на градот
НОТАР
АНА ДОЈЧИНОВСКА
СКОПЈЕ

ОДУ број 688/24
ИЗВОД

РЕПУБЛИКА СЕВЕРНА МАКЕДОНИЈА
НОТАР
АНА ДОЈЧИНОВСКА
За подрачјето на основните судови
на градот Скопје
Ул.Кеј 13-ти Ноември бр.2-2, кат2, ГТЦ

Во Скопје, на 08.04.2024 (осми април две илјади и дваесет и четврта) година
Во 12:00 (дванаесет) часот

НОТАРСКИ АКТ

Јас **Нотар Ана Дојчиновска** од Скопје, со службено седиште на ул. Кеј 13-ти Ноември бр. 2-2 кат 2, ГТЦ Скопје, потврдувам дека денес на 08.04.2024 (осми април две илјади и дваесет и четврта) година на Покана од **Акционерско друштво за производство и промет на вино ВИНАРСКА ВИЗБА-ТИКВЕШ експорт-импорт АД-Кавадарци**, со седиште на ул. 8-ми Септември бр. 5, Кавадарци, со ЕМБС 5275890, да присуствувам на седница на Собрание на акционери на ден 08.04.2024 (осми април две илјади и дваесет и четврта) година, со почеток во 12:00 (дванаесет) часот, во деловните простории на **Акционерско друштво за производство и промет на вино ВИНАРСКА ВИЗБА-ТИКВЕШ експорт-импорт АД-Кавадарци** на улица Димче Беловски бр.2 Гази Баба, Скопје, заради превземање на службено дејствие согласно член 92 од Законот за нотаријат и член 384, 385, 386 и 407 од Законот за трговски друштва, а во врска со член 298 од истиот закон, како повикан Нотар да потврдам Одлуки на Собрание на друштвото, поради што го сочинив следниот-------------------
----
---**З А П И С Н И К**---
-----------------------------------од седница на Собрание на акционери на ------------------------------------
-------------------Акционерско Друштво за производство и промет на вино-----------------------
--------------------------------------ВИНАРСКА ВИЗБА-ТИКВЕШ,---
----

Пред почетокот на Собранието на друштвото на мое барање ми беа предочени:-----------------
Тековна состојба **на Акционерско Друштво за производство и промет на вино ВИНАРСКА ВИЗБА -ТИКВЕШ експорт-импорт АД-Кавадарци**, со седиште на ул. 8-ми Септември бр. 5, Кавадарци, со ЕМБС 5275890, издадена од Централен Регистар на РСМ на ден 08.04.2024 година, под деловоден број 0805-50/150020240131772 (прилог на овој записник).---
Акционерска Книга на Друштвото на ден 08.04.2024 (осми април две илјади и дваесет и четврта) година од Централен Депозитар за хартии од вредност АД Скопје, која се води под ISIN: MKVVTK101013 (прилог на овој записник), од која утврдив дека Издавачот **Акционерско Друштво за производство и промет на вино ВИНАРСКА ВИЗБА -ТИКВЕШ експорт-импорт АД-Кавадарци**, издало акции и тоа: Вид: Обични акции; Номинална вредност по ХВ: 51.13 EUR; Вкупен број на ХВ: 270450; Вкупен номинален капитал: 13828108.5 EUR; Број на гласови: 270450, Состојба: Активен; Број на иматели: 415; Број на сопственички позиции: 419. --
Јавен повик објавен во дневното гласило: “Нова Македонија”, објавен на 07.03.2024 година

со кои се повикуваат акционерите да присуствуваат на собранието кое е закажано за 08.04.2024 година со следниот дневен ред (прилог на овој записник) ------------------------
Утврдив дека на седницата на Собранието се присутни акционерите: --------------------------------
1. М-6 ДОО Скопје, имател на 216589 акции со право на глас во Собранието, преку полномошник Јелена Каранфилова - прилог полномошно---
2. Ѓорѓи Јованов имател на 3382 акции со право на глас во Собранието, преку полномошник Симона Ѓорѓиева - прилог полномошно---
3. Никола Димов имател на 49 акции со право на глас во Собранието, преку полномошник Оливера Ставрова - прилог полномошно---
4. Горица Арсова имател на 40 акции со право на глас во Собранието, преку полномошник Оливера Ставрова - прилог полномошно---
5. Ружа Илиевска имател на 90 акции со право на глас во Собранието, преку полномошник Оливера Ставрова - прилог полномошно---
6. Атанас Гелов имател на 45 акции со право на глас во Собранието, преку полномошник Оливера Ставрова - прилог полномошно---
7. Димче Ицев имател на 113 акции со право на глас во Собранието, преку полномошник Оливера Ставрова - прилог полномошно---
8. Фердинад Дончов имател на 113 акции со право на глас во Собранието, преку полномошник Оливера Ставрова - прилог полномошно--
9. Радош Вукиќевиќ имател на 74 акции со право на глас во Собранието, преку полномошник Мартин Мијовски - прилог полномошно--
10. Стефанка Вукиќевиќ имател на 62 акции со право на глас во Собранието, преку полномошник Мартин Мијовски - прилог полномошно--
11. Милан Ивановски имател на 1270 акции со право на глас во Собранието, преку полномошник Бети Недева - прилог полномошно---
12. СКОПСКО ГРУП ДООЕЛ Кавадарци имател на 5980 акции со право на глас во Собранието, преку полномошник Бети Недева - прилог полномошно-----------------------------------
13. Елизабета Каракулева имател на 150 акции со право на глас во Собранието, преку полномошник Катерина Ризова Ристов - прилог полномошно--
14. Љупчо Павлов имател на 136 акции со право на глас во Собранието, преку полномошник Катерина Ризова Ристов - прилог полномошно---
15. Глигорчо Јошев имател на 42 акции со право на глас во Собранието, преку полномошник Катерина Ризова Ристов - прилог полномошно---
16. Тихомир Касапинов имател на 48 акции со право на глас во Собранието, преку полномошник Катерина Ризова Ристов - прилог полномошно--
17. Даниела Илова имател на 159 акции со право на глас во Собранието, преку полномошник Катерина Ризова Ристов - прилог полномошно--
18. Данчо Марков имател на 80 акции со право на глас во Собранието, преку полномошник Катерина Ризова Ристов - прилог полномошно---
19. Марина Малинкова имател на 40 акции со право на глас во Собранието, преку полномошник Катерина Ризова Ристов - прилог полномошно--
20. Миле Бундовски имател на 273 акции со право на глас во Собранието--------------------------
21. Љупчо Крстевски имател на 2545 акции со право на глас во Собранието-----------------------
22. Димитар Пети имател на 273 акции со право на глас во Собранието------------------------------
23. Тихомир Атанасовски имател на 4643 акции со право на глас во Собранието------------------
24. Елена Младеновска Јеленковиќ имател на 59 акции со право на глас во Собранието-------

25. Сава пензиско друштво АД Скопје Отворен доброволен пензиски фонд Сава пензија плус имател на 3825 акции со право на глас во Собранието преку полномошник Александар Миневски - прилог полномошно--
26. Сава пензиско друштво АД Скопје Отворен задолжителен пензиски фонд имател на 6740 акции со право на глас во Собранието преку полномошник Александар Миневски- прилог полномошно--
На седницата на собранието покрај акционерите присутни се: ---
Претставник од ревизорската куќа Гранд Торнтон – Марјан Андонов, Илија Хаџи - Ангелески, Кастриот Арифи, Антонио Трајановски – внатрешен ревизор, Светозар Јаневски – Претседател на Управен одбор, Славеска Бранка – Генерален Директор, Јане Јаневски – финансов директор. --
Седницата на Собранието започна во 12:00 (дванаесет) часот.---
Од наведениот список, по неговата верификација утврдив дека на седницата на Собранието се присутни акционери и полномошници на акционери со вкупен број на гласови 246820, што претставува 91,26 % од вкупниот број на акции со право на глас во Собранието------------------
Список на присутни акционери со број на акции-прилог.---

Г-дин Мартин Мијовски ја отвори седницата и констатираше дека Собранието го има потребниот кворум за работа и за донесување полноважни одлуки бидејќи од вкупниот број на акции со право на глас и тоа 270450 акции, присутни се акционерите и полномошниците на акционерите со вкупен број на гласови 246820, што преставува 91,26 % од вкупниот број на акции со право на глас во Собранието на Друштвото.---
Со оглед дека до одржувањето на Собранието не е поднесен предлог за изменување и дополнување на дневниот ред, како лице кое во името на свикувач го отвори Собранието, Г-дин Мартин Мијовски утврди дека Собранието ќе работи и одлучува по предложениот и објавен за работа на Собранието, па го предложи на усвојувањето на следниот------------------
----
-- **Д Н Е В Е Н Р Е Д** --

I. ПРОЦЕДУРАЛЕН ДЕЛ--
1.Избор на претседавач на Собранието и бројачи на гласови.---
II. РАБОТЕН ДЕЛ --
Т.1. Донесување на Одлука за пристапување кон долг. --

Собранието едногласно со 246820 гласа гласови ЗА, ПРОТИВ НЕМА, ВОЗДРЖАНИ НЕМА, го усвои предложениот дневен ред. --
Се премина на Процедуралниот дел од Дневниот ред---

I. ПРОЦЕДУРАЛЕН ДЕЛ--

1. **Избор на претседавач на Собранието и бројачи на гласови** -------------------------------------

Г-дин Мартин Мијовски формално го отвори Собранието на акционери на друштвото и премина на точка 1 од Процедуралниот дел од Дневниот ред-------------------------------------
Избор на претседавач на Собранието и бројачи на гласови ---
Г-дин Миле Бундовски го предложи Г-дин Мартин Мијовски за Претседавач на Собранието на акционери. Бидејќи други предлози немаше, Г-дин Мартин Мијовски, го стави предлогот на гласање --
Собранието едногалсно со 246820 гласа гласови ЗА, ПРОТИВ НЕМА, ВОЗДРЖАНИ НЕМА го избра Г-дин Мартин Мијовски, за Претседавач на Собранието на акционери. ------------------

Се констатира дека за Претседавач на Собранието на акционери е избран Г-дин Мартин Мијовски. ---

-Г-дин Мартин Мијовски, се заблагодари за укажаната доверба. Претседавачот на собранието раководи со работата на седницата на собранието во согласност со Законот и Статутот.---

Избор на бројачи на гласови . ---

Г-дин Миле Бундовски ја предложи Бети Недева за бројач на гласови. -------------------------------

Собранието со 246820 гласа гласови ЗА, ПРОТИВ НЕМА, ВОЗДРЖАНИ НЕМА ја избра Бети Недева за бројач на гласови. ---

Избор на записничар ---

Претседавачот на Собранието истакна дека на оваа седница на Собранието е присутен помошник Нотар Косара Наумовска на Нотар Ана Дојчиновска од Скопје, кој ќе го води Записникот од оваа седница на Собранието.---

----

Се премина на II.Работен дел---

--

Претседавачот отвори дискусија по **првата** точка од работниот дел од дневниот ред:----------

Т.1 **Донесување на Одлука за пристапување кон долг** ---

Претседавачот праша дали некој се јавува за збор.--

За збор се јави Г-дин Александар Миневски полномошник на Сава пензиско друштво АД Скопје Отворен доброволен пензиски фонд, и Сава пензиско друштво АД Скопје Отворен задолжителен пензиски фонд, кој истакна дека не го гледа интересот на ВВ Тиквеш АД Кавадарци за носење на ваквата одлука и кажа дека ке гласа ПРОТИВ истата. --------------------

Претседавачот праша дали некој друг се јавува за збор. --

Како никој друг не се јави за збор, Претседавачот истакна дека дека согласно Статутот на Друштвото и Законот за трговските друштва право на глас по оваа точка имаат само акционерите кои немаат интерес од зделката, а кои се претставени на денешната седница на Собранието на акционери. Акционерот М- 6 ДОО Скопје како акционер кој има интерес од зделката, нема право на глас по оваа точка. Согласно Статутот и Законот, за донесување на Одлуката потребно е мнозинство од најмалку 15129 гласови. --

Претседавачот предложи да се премине на поединчено гласање и го замоли бројачот на гласови да ги брои гласовите.---

1. Ѓорѓи Јованов имател на 3382 акции со право на глас во Собранието, преку полномошник Симона Ѓорѓиева - гласаше ЗА---
2. Никола Димов имател на 49 акции со право на глас во Собранието, преку полномошник Оливера Ставрова - гласаше ЗА --
3. Горица Арсова имател на 40 акции со право на глас во Собранието, преку полномошник Оливера Ставрова - гласаше ЗА --
4. Ружа Илиевска имател на 90 акции со право на глас во Собранието, преку полномошник Оливера Ставрова - гласаше ЗА --
5. Атанас Гелов имател на 45 акции со право на глас во Собранието, преку полномошник Оливера Ставрова - гласаше ЗА --
6. Димче Ицев имател на 113 акции со право на глас во Собранието, преку полномошник Оливера Ставрова - гласаше ЗА --

7. Фердинад Дончов имател на 113 акции со право на глас во Собранието, преку полномошник Оливера Ставрова - гласаше ЗА --
8. Радош Вукичевиќ имател на 74 акции со право на глас во Собранието, преку полномошник Мартин Мијовски - гласаше ЗА --
9. Стефанка Вукичевиќ имател на 62 акции со право на глас во Собранието, преку полномошник Мартин Мијовски - гласаше ЗА ---
10. Милан Ивановски имател на 1270 акции со право на глас во Собранието, преку полномошник Бети Недева - гласаше ЗА ---
11. СКОПСКО ГРУП ДООЕЛ Кавадарци имател на 5980 акции со право на глас во Собранието, преку полномошник Бети Недева - гласаше ЗА --
12. Елизабета Каракулева имател на 150 акции со право на глас во Собранието, преку полномошник Катерина Ризова Ристов - гласаше ЗА --
13. Љупчо Павлов имател на 136 акции со право на глас во Собранието, преку полномошник Катерина Ризова Ристов - гласаше ЗА --
14. Глигорчо Јошев имател на 42 акции со право на глас во Собранието, преку полномошник Катерина Ризова Ристов - гласаше ЗА --
15. Тихомир Касапинов имател на 48 акции со право на глас во Собранието, преку полномошник Катерина Ризова Ристов - гласаше ЗА --
16. Даниела Илова имател на 159 акции со право на глас во Собранието, преку полномошник Катерина Ризова Ристов - гласаше ЗА --
17. Данчо Марков имател на 80 акции со право на глас во Собранието, преку полномошник Катерина Ризова Ристов - гласаше ЗА --
18. Марина Малинкова имател на 40 акции со право на глас во Собранието, преку полномошник Катерина Ризова Ристов - гласаше ЗА --
19. Миле Бундовски имател на 273 акции со право на глас во Собранието- гласаше ЗА---------
20. Љупчо Крстевски имател на 2545 акции со право на глас во Собранието- гласаше ЗА -----
21. Димитар Пети имател на 273 акции со право на глас во Собранието- гласаше - ЗА ---------
22. Тихомир Атанасовски имател на 4643 акции со право на глас во Собранието- гласаше ЗА
23. Елена Младеновска - Јеленковиќ имател на 59 акции со право на глас во Собранието- гласаше ЗА --
24. Сава пензиско друштво АД Скопје Отворен доброволен пензиски фонд Сава пензија плус имател на 3825 акции со право на глас во Собранието преку полномошник Александар Миневски - гласаше ПРОТИВ --
25. Сава пензиско друштво АД Скопје Отворен задолжителен пензиски фонд имател на 6740 акции со право на глас во Собранието преку полномошник Александар Миневски- гласаше ПРОТИВ --

ВОЗДРЖАНИ – нема. --

Претседавачот констатираше дека по спроведеното гласање ЗА донесување на Одлуката дадени се 19666 гласови, ПРОТИВ 10565 гласови, ВОЗДРЖАНИ – нема.--------------------------------------

Претседавачот констатираше дека Собранието на акционери на ВВ-ТИКВЕШ АД – Кавадарци, ја донесе Одлуката за пристапување кон долг. --

Прилог – Одлука .---

По исцрпувањето на сите точки од дневниот ред, Претседавачот праша дали некој се јавува за збор и бидејќи никој не се јави за збор констатира дека сите точки од денешното собрание се исцрпени и се заблагодари на присутните за нивното присутво.------------------------------------

Седницата на собранието заврши во 12,20 часот.---

ИЗВОД

Потврдувам дека овој записник лично го составив на 6 (шест) страници од 6 (шест) листа, го следев целокупниот тек на седницата на Собранието на акционери и истиот содржи опис на сите дејствија што се случија на седницата на Собранието на акционери, а кои се од важност за оценка на законитоста на постапката за донесување на одлуките, за што Претседавачот на Собранието кој раководеше со седницата на Собранието потврди дека неговата содржина одговара на фактичката состојба, па во знак на прифаќање и согласност со неговата содржина своерачно го потпиша.--
Претседавач на седница на Собрание на акционери на Акционерско друштво за производство и промет на вино **ВИНАРСКА ВИЗБА-ТИКВЕШ** експорт-импорт АД-Кавадарци
Мартин Мијовски ____С.Р.

При составувањето на овој нотарски акт-Записник се издадени изводи за потребите на Акционерско друштво за производство и промет на вино **ВИНАРСКА ВИЗБА-ТИКВЕШ експорт-импорт АД-Кавадарци,** а изворникот се чува во архивот на нотарот.---------------------
----

Нотарската награда по член 41 и 54 од Нотарска тарифа е пресметана во износ од 12.000,00 денари.--
ОДУ бр. 688/24--
Скопје, 08.04.2024 (осми април две илјади и дваесет и четврта) година ------------------------------
Ова е прв извод идентичен со изворникот и се издава за **ВИНАРСКА ВИЗБА-ТИКВЕШ експорт-импорт АД-Кавадарци . ---**

НОТАР
АНА ДОЈЧИНОВСКА

РЕПУБЛИКА СЕВЕРНА МАКЕДОНИЈА
ПОМОШНИК - НОТАР
КОСАРА НАУМОВСКА
за подрачјето на основните судови на градот Скопје

РЕПУБЛИКА СЕВЕРНА МАКЕДОНИЈА
за подрачјето на основните судови на градот
НОТАР
АНА
ДОЈЧИНОВСКА
СКОПЈЕ

Преглед на Годишниот извештај за остварените резултати од работењето на ВВ-ТИКВЕШ АД-Кавадарци во 2023 година, Финансиските извештаи за работењето за 2023 година, Годишната сметка и резултатите во работењето за 2023 година, Ревизорскиот извештај со содржани Конечни ревидирани посебни извештаи за ВВ-ТИКВЕШ АД-Кавадарци за 2023 година и Конечните ревидирани консолидирани извештаи за ВВ-ТИКВЕШ АД-Кавадарци за 2023 година, Извештај на Службата за внатрешна ревизија за 2023 година и Извештај за работењето на членовите на Управниот и Надзорниот одбор за 2023 година и донесување на одлуки за следново:

- Одлука за усвојување на годишната сметка и резултатите во работењето на ВВ-ТИКВЕШ АД- Кавадарци за 2023 година
- Одлука за усвојување на Извештајот од контролата на годишната сметка од ревизорската куќа МУР СТИВЕНС ДОО Скопје со содржани Конечни ревидирани посебни извештаи за ВВ-ТИКВЕШ АД-Кавадарци за 2023 година и Конечните ревидирани консолидирани извештаи за ВВ-ТИКВЕШ АД-Кавадарци за 2023 година
- Одлука за усвојување на Годишниот Извештај за резултатите од работењето на ВВ-ТИКВЕШ АД-Кавадарци во 2023 година
- Одлука за распределба на остварената добивка од работењето на ВВ-ТИКВЕШ АД-Кавадарци за 2023 година
- Одлука за усвојување на извештајот на Службата за внатрешна ревизија во ВВ-ТИКВЕШ АД-Кавадарци за 2023 година
- Одлука за одобрување на работата на членовите на Управниот и на Надзорниот одбор на ВВ-ТИКВЕШ АД-Кавадарци

Годишна сметка и резултатите во работењето на ВВ-ТИКВЕШ АД- Кавадарци за 2023 година

❖ **Предлог – одлука за усвојување на годишната сметка и за резултатите во работењето на ВВ-ТИКВЕШ АД-Кавадарци**

Врз основа на член 31 и 32 од Статутот на Статутот на Акционерско друштво за производство и промет на вино ВИНАРСКА ВИЗБА –ТИКВЕШ експорт –импорт АД – Кавадарци, Собранието на акционери на друштвото на ден 30.05.2024 година ја донесе следната

О Д Л У К А
за усвојување на годишната сметка за резултатите во
работењето на ВВ-ТИКВЕШ АД-Кавадарци во 2023 година

1. СЕ УСВОЈУВА годишната сметка за резултатите во работењето на ВВ-ТИКВЕШ АД-Кавадарци во 2023 година.

2. СЕ УТВРДУВААТ следните финансиски показатели за резултатите во работењето на ВВ-ТИКВЕШ АД-Кавадарци за 2023 година:

Ред.бр.	Е Л Е М Е Н Т И	Структура во %	И З Н О С
1	Остварени приходи	100.00%	3,246,017,122
2	Остварени расходи	90.82%	2,948,100,619
3	Остварена добивка пред оданочување	9.18%	297,916,503
4	Данок на добивка	0.88%	28,665,050
5	Остварена нето добивка	8.29%	269,251,453

3. Составен дел на одлуката е Годишната сметка, извештаите и друга документација за 2023 година.

4. Одлуката стапува на сила веднаш со донесувањето.

ПРЕТСЕДАВАЧ НА СОБРАНИЕ

ВИНАРСКА ВИЗБА ТИКВЕШ АД КАВАДАРЦИ

ГОДИШНА СМЕТКА 2023 год.

1. Биланс на успех стр. 1-2
2. Извештај за останата сеопфатна добивка стр. 3
3. Биланс на состојба стр. 4-6
4. Извештај за паричните текови стр. 7
5. Извештај за промени во главнината стр. 8
6. Објаснувачки белешки стр. 9-27
7. Посебни податоци за системот на државна евиденција стр. 28-32
8. Структура на приходи по дејности стр. 33
9. Даночен биланс за оданочување на добивка стр. 34-35

Назив на друштвото ВВ ТИКВЕШ АД КАВАДАРЦИ
Адреса, седиште и телефон Ул. 8- ми Септември бр.5 Кавадарци
Единствен даночен број 4011999112400

БИЛАНС НА УСПЕХ
(ИЗВЕШТАЈ ЗА ДОБИВКА ИЛИ ЗАГУБА)
за периодот од 01.01. до 31.12.2023

(во денари)

ред број	позиција	ознака на АОП	износ	
			тековна година	предходна година
1	2	3	5	6
1	**I. ПРИХОДИ ОД РАБОТЕЊЕТО (202+203+206)**	201	3,243,435,979	2,793,816,814
2	Приходи од продажба	202	3,124,252,462	2,691,946,463
3	Останати приходи	203	119,183,516	101,870,351
4	Промена на вредноста на залихи на готови производи и на недовршено производство	XXX	XXX	XXX
4.а	Залихи на готови производи и на недовршено производсство на почеток на годината	204	944,826,307	814,428,812
4.б	Залихи на готови производи и на недовршено производсство на крајот на годината	205	970,323,725	944,826,307
5	Капитализирано сопствено производство и услуги	206	0	0
6	**II. РАСХОДИ ОД РАБОТЕЊЕТО (208+209+210+211+212+213+218+219+220+221+222)**	207	2,932,844,931	2,691,875,089
7	Трошоци за суровини и други материјали	208	1,167,242,905	1,199,911,703
8	Набавна вредност на продадени стоки	209	35,410,304	38,473,207
9	Набавна вредност на продадени материјали, резервни делови, ситен инвентар, амбалажа и автогуми	210	692,410,695	559,649,278
10	Услуги со карактер на материјални трошоци	211	324,132,863	282,681,418
11	Останати трошоци од работењето	212	0	0
12	Трошоци на вработени (214+215+216+217)	213	203,203,003	178,226,780
12.а	Плати и надоместоци на плати (нето)	214	115,567,078	95,459,324
12.б	Трошоци за даноци на плати и надоместоци на плата	215	10,417,460	8,328,017
12.в	Придонеси за задолжително социјално осигурување	216	48,826,174	40,365,294
12.г	Останати трошоци за вработени	217	28,392,291	34,074,145
13	Амортизација на материјалните и нематеријалните средства	218	126,396,646	111,014,040
14	Вредносно усогласување (обезвреднување) на нетековните средства	219	0	0
15	Вредносно усогласување (обезвреднување) на тековните средства	220	1,433,461	8,127,375
16	Резервирања за трошоци и ризици	221	0	0
17	Останати расходи од работењето	222	382,615,053	313,791,289
18	**III. ФИНАНСИСКИ ПРИХОДИ (224+229+230+231+232+233)**	223	2,581,143	2,525,639
19	Финансиски приходи од односи со поврзани друштва (225+226+227+228)	224	0	0
19.а	Приходи од вложувања во поврзани друштва	225	0	0
19.б.	Приходи по основна камати од работење со поврани друштва	226	0	0
19.в	Приходи по основ на курсни разлики од работењето со поврзани друтва	227	0	0
19.г	Останати финансиски приходи од работење со повзани друштва	228	0	0
20	Приходи од вложувања во неповрзани друштва	229	1,169,318	1,444,296
21	Приходи по основна камати од работење со неповрани друштва	230	15,748	50,431
22	Приходи по основ на курсни разлики од работењето со неповрзани друтва	231	1,396,077	1,030,913
23	Нереализирани добивки (приходи) од финансиски средства	232	0	0
24	Останати финансиски приходи	233	0	0
25	**IV. ФИНАНСИСКИ РАСХОДИ (235+239+240+241+242+243)**	234	40,753,105	24,827,943
26	Финансиски расходи од односи со поврзани друштва (236+237+238)	235	0	0

1.

Назив на друштвото ВВ ТИКВЕШ АД КАВАДАРЦИ
Адреса, седиште и телефон Ул. 8- ми Септември бр.5 Кавадарци
Единствен даночен број 4011999112400

БИЛАНС НА УСПЕХ
(ИЗВЕШТАЈ ЗА ДОБИВКА ИЛИ ЗАГУБА)
за периодот од 01.01. до 31.12.2023

(во денари)

ред број	позиција	ознака на АОП	износ	
			тековна година	предходна година
1	2	3	5	6
26.а	Расходи по основ на камати од работење со поврзани друштва	236	0	0
26.б	Расходи по основ на курсни разлики од работење со поврани друштва	237	0	0
26.в	Останати финансиски расходи од повзани друштва	238	0	0
27	Расходи по основ на камати од работење со неповрзани друштва	239	38,968,913	21,678,204
28	Расходи по основ на курсни разлики од работењето со неповрзани друтва	240	1,784,192	3,149,740
29	Нереализирани загуби (расходи) од финансиски средства	241	0	0
30	Вредносно усогласување на финансиски средства и вложувања	242	0	0
31	Останати финансиски расходи	243	0	0
32	Удел во добивката на придружените друштва	244	0	0
33	Удел во загубата на придружените друштва	245	0	0
34	**Добивка од редовното работење (201+223+244)-(204-205+207+234+245)**	246	297,916,503	210,036,916
35	**Загуба од редовното работење (204-205+207+234+245)-(201+223+244)**	247	0	0
36	Нето добивка од прекинати работења	248	0	0
37	Нето загуби од прекинати работења	249	0	0
38	**Добивка пред оданочување (246+248) или (246-249)**	250	297,916,503	210,036,916
39	**Загуба пред оданочување (247+249) или (247-248)**	251	0	0
40	Данок на добивка	252	28,665,050	26,011,126
41	Одложени даночни приходи	253	0	0
42	Одложени даночни расходи	254	0	0
43	**НЕТО ДОБИВКА ЗА ДЕЛОВНАТА ГОДИНА (250-252+253-254)**	255	269,251,453	184,025,790
44	**НЕТО ЗАГУБА ЗА ДЕЛОВНАТА ГОДИНА (251+252-253+254)**	256	0	0
45	Просечен број на вработени врз основа на часови на работа во пресметковниот период (во апсолутен износ)	257	200	194
46	Број на месеци на работење (во апсолутен износ)	258	12	12
47	ДОБИВКА / ЗАГУБА ЗА ПЕРИОДОТ	259	269,251,453	184,025,790
47.а	Добивка која им припаѓа на имателите на акции на матичното друштво	260	269,251,453	184,025,790
47.б	Добивка која припаѓа на неконтролираното учество	261	0	0
47.в	Загуба која се однесува на имателите на акции на матичното друштво	262	0	0
47.г	Загуба која се однесува на неконтролираното учество	263	0	0
48	ЗАРАБОТУВАЧКА ПО АКЦИЈА	264	0	0
48.а	Вкупна основна заработувачка по акција	265	0	0
48.б	Вкупна разводнета заработувачка по акција	266	0	0
48.в	Основна заработувачка по акција од прекинато работење	267	0	0
48.г	Разводнета заработувачка по акција од прекинато работење	268	0	0

2.

Назив на друштвото ВВ ТИКВЕШ АД КАВАДАРЦИ
Адреса, седиште и телеф Ул. 8- ми Септември бр.5 Кавадарци
Единствен даночен број 4011999112400

ИЗВЕШТАЈ ЗА ОСТАНАТА СЕОПФАТНА ДОБИВКА
за периодот од 01.01. до 31.12.2023

(во денари)

ред број	позиција	ознака на АОП	износ текoвна година	износ предходна година
1	**Добивка за годината**	**269**	**269,251,453**	**184,025,790**
2	Загуба за годината	270		
3	Останата сеопфатна добивка (273+275+277+279+280+282) - (274+276+278+281+283)	271		
4	**Останата сеопфарна загуба (274+276+278+281+283) - (273+275+277+279+280+282)**	**272**	**-5,778,880**	**-220,250**
5	Добивки кои произлегуваат од преведување на странско работење	273	0	0
6	Загуби кои произлегуваат од преведување на странско работење	274		
7	Добивки од повторно мерење на финансиски средства расположливи за продажба	275	5,778,880	220,250
8	**Загуби од повторно мерење на финансиски средства расположливи за продажба**	**276**		
9	Ефективен дел од добивки од хеџинг инструменти за хеџирање на парични	277	0	0
10	Ефективен дел од загуби од хеџинг инструменти за хеџирање на парични	278	0	0
11	Промени на ревалоризациските резерви за нетековни средства (+)	279		
12	Промени на ревалоризациските резерви за нетековни средства (-)	280	0	0
13	Актуарски добивки на дефинирани планови за користи на вработените	281	0	0
14	Актуарски загуби на дефинирани планови за користи на вработените	282	0	0
15	Удел во останата сеопфатна добивка на придружени друштва (само за	283	0	0
16	Удел во останата сеопфатна загуба на придружени друштва (само за потреби	284	0	0
17	Данок на добивка на компоненти на останата сеопфатна добивка	285	0	0
18	Нето останата сеопфатна добивка (271-285)	286	0	0
19	Нето останата сеопфатна загуба (285-271) или (272+285)	287		
20	**Вкупна сеопфатна добивка за годината (269+286) или (286-270)**	**288**	**275,030,333**	**184,246,040**
20а	Сеопфатна добивка која им припаѓа на имателите на акции на матичното	289	0	0
20б	Сеопфатна добивка која припаѓа на неконтролираното учество	290	0	0
21	Вкупна сеопфатна загуба за годината (270+287) или (270-286) или (287-269)	291	0	0
21а	Сеопфатна загуба која им припаѓа на имателите на акции на матичното	292		
21б	Сеопфатна загуба која припаѓа на неконтролираното учество	293	0	0

3.

Назив на друштвото ВВ ТИКВЕШ АД КАВАДАРЦИ
Адреса, седиште и телефон Ул. 8- ми Септември бр.5 Кавадарци
Единствен даночен број 4011999112400

БИЛАНС НА СОСТОЈБАТА
(ИЗВЕШТАЈ ЗА ФИНАНСИСКАТА СОСТОЈБА)
на ден 31.12.2023

(во денари)

ред број	позиција	ознака на АОП	износ тековна година	износ предходна година
1	2	3	5	6
1	**АКТИВА** **А. НЕТЕКОВНИ СРЕДСТВА (002+009+020+021+031)**	001	**1,932,129,083**	**1,590,022,510**
2	**I. НЕМАТЕРИЈАЛНИ СРЕДСТВА (003+004+005+006+007+008)**	002	**9,151,979**	**8,913,776**
3	Издатоци за развој	003	0	0
4	Концесии, патенти, лиценци, заштитни знаци и слични права	004	9,151,979	8,913,776
5	Гудвил	005	0	0
6	Аванси за набавка на нематеријални средства	006	0	0
7	Нематеријални средства во подготовка	007	0	0
8	Останати нематеријални средства	008	0	0
9	**II. МАТЕРИЈАЛНИ СРЕДСТВА (010+013+014+015+016+017+018+019)**	009	**1,707,680,328**	**1,363,043,450**
10	Недвижности (011+012)	010	**982,069,635**	**813,850,339**
10.а	Земјиште	011	54,709,745	33,125,000
10.б	Градежни објекти	012	927,359,890	780,725,339
11	Постројки и опрема	013	398,084,118	400,096,115
12	Транспортни средства	014	114,127,746	67,371,822
13	Алат, погонски и канцелариски инвентар и мебел	015	43,158,239	9,238,890
14	Биолошки средства	016	0	0
15	Аванси за набавка на материјални средства	017	0	0
16	Материјални средства во п одготовка	018	170,240,590	72,486,284
17	Останати материјални средства	019	0	0
18	**III. ВЛОЖУВАЊА ВО НЕДВИЖНОСТИ**	020	0	0
19	**IV. ДОЛГОРОЧНИ ФИНАНСИСКИ СРЕДСТВА (022+023+024+025+026+030)**	021	**215,296,775**	**218,065,284**
20	Вложувања во подружници	022	112,586,337	112,586,337
21	Вложувања во придружени друштва и учества во заеднички вложувања	023	652,000	652,000
22	Побарувања по дадени долгорочни заеми на поврзани друштва	024	0	0
23	Побарувања по дадени долгорочни заеми	025	67,896,214	76,453,603
24	Вложувања во долгорочни хартии од вредност	026	34,162,224	28,373,344
24.а	Вложувања во хартии од вредност кои се чуваат до доспевање	027	0	0
24.б	Вложувања во хартии од вредност расположиви за продажба	028	34,162,224	28,373,344
24.в	Вложувања во хартии од вредност според објективната вредност преку добивката или	029	0	0
25	Останати долгорочни финансиски средства	030	0	0
26	**V. ДОЛГОРОЧНИ ПОБАРУВАЊА (032+033+034)**	031	**0**	**0**
27	Побарувања од поврзани друштва	032	0	0
28	Побарувања од купувачи	033	0	0
29	Останати долгорочни побарувања	034	0	0
30	**VI. ОДЛОЖЕНИ ДАНОЧНИ СРЕДСТВА**	035	0	0
31	**Б. ТЕКОВНИ СРЕДСТВА (037+045+052+059)**	036	**2,454,451,616**	**2,210,785,726**
32	**I. ЗАЛИХИ (038+039+040+041+042+043)**	037	**1,198,340,204**	**1,138,287,362**
33	Залихи на суровини и материјали	038	88,989,730	87,893,041
34	залихи на резервни делови, ситен инвентар, амбалажа и автогуми	039	63,376,610	64,205,013
35	Залиха на недовршени производи и полупропизводи	040	0	0
36	Залихи на готови производи	041	970,323,725	944,826,307
37	Залихи на трговски стоки	042	75,650,139	41,363,001

4.

Назив на друштвото ВВ ТИКВЕШ АД КАВАДАРЦИ
Адреса, седиште и телефон Ул. 8- ми Септември бр.5 Кавадарци
Единствен даночен број 4011999112400

БИЛАНС НА СОСТОЈБАТА
(ИЗВЕШТАЈ ЗА ФИНАНСИСКАТА СОСТОЈБА)
на ден 31.12.2023

(во денари)

ред број	позиција	ознака на АОП	износ	
			тековна година	предходна година
1	2	3	5	6
38	Залихи на биолошки средства	043	0	0
39	**II. СРЕДСТВА (ИЛИ ГРУПИ ЗА ОТУЃУВАЊЕ НАМЕНЕТИ ЗА ПРОДАЖБА И ПРЕКИНАТИ РАБОТЕЊА**	044	0	0
40	**III. КРАТКОРОЧНИ ПОБАРУВАЊА (046+047+048+049+050+051)**	045	**936,330,761**	**867,557,436**
41	Побарувања од поврзани друштва	046	265,282,887	308,956,398
42	Побарувања од купувачи	047	448,008,045	510,348,295
43	Побарувања за дадени аванси на добавувачи	048	182,321,402	42,298,344
44	Побарувања од државата по основ на данбоци, придонеси, царина,акцизи и за останати давачки кон државата (претплати)	049	355,411	0
45	Побарувања од вработените	050	3,160,138	4,394,823
46	Останати краткорочни побарувања	051	37,202,878	1,559,575
47	**IV. КРАТКОРОЧНИ ФИНАНСИСКИ СРЕДСТВА**	052	**302,221,575**	**173,959,438**
48	Вложувања во хартии од вредност (054+055)	053	0	0
48.а	Вложувања кои се чуваат до доспевање	054	0	0
48.б	Вложувања според објективната вредност преку добивката или загубата	055	0	0
49	Побарувања по дадени заеми на поврзани субјекти	056	0	0
50	Побарувања по дадени заеми	057	302,221,575	173,959,438
51	Останати краткорочни финансиски средства	058	0	0
52	**V. ПАРИЧНИ СРЕДСТВА И ПАРИЧНИ ЕКВИВАЛЕНТИ (060+061)**	059	**17,559,076**	**30,981,491**
52.а	Парични средства	060	17,559,076	30,981,491
52.б	Парични еквиваленти	061	0	0
53	**VI. ПЛАТЕНИ ТРОШОЦИ ЗА ИДНИТЕ ПЕРИОДИ И ПРЕСМЕТАНИ ПРИХОДИ (АВР)**	062	43,385,905	29,102,482
54	**ВКУПНА АКТИВА: СРЕДСТВА (001+035+036+044+062)**	063	**4,429,966,604**	**3,829,910,719**
55	**В. ВОНБИЛАНСНА ЕВИДЕНЦИЈА - АКТИВА**	064		
56	**ПАСИВА А. ГЛАВНИНА И РЕЗЕРВИ (066+067-068-069+070+071+075-076+077-078)**	065	**2,794,954,757**	**2,519,924,424**
57	**I. ОСНОВНА ГЛАВНИНА**	066	842,961,911	842,961,911
58	**II. ПРЕМИИ НА ЕМИТИРАНИ АКЦИИ**	067	169,134,761	169,134,761
59	**III. СОПСТВЕНИ АКЦИИ (-)**	068	0	0
60	**IV. ЗАПИШАН, НЕУПЛАТЕН КАПИТАЛ (-)**	069	0	0
61	**V. РЕВАЛОРИЗАЦИСКА РЕЗЕРВА И РАЗЛИКИ ОД ВРЕДНУВАЊЕ НА КОМПОНЕНТИ НА СЕОПФАТНА ДОБИВКА**	070	34,575,017	28,796,137
62	**XIV. РЕЗЕРВИ (072+073+074)**	071	**105,867,082**	**105,867,082**
63	Зконски резерви	072	105,867,082	105,867,082
64	Статутарни резерви	073	0	0
65	Останати резерви	074	0	0
66	**XV. АКУМУЛИРАНА ДОБИВКА**	075	1,373,164,533	1,189,138,744
67	**XVI. ПРЕНЕСЕНА ЗАГУБА (-)**	076	0	0
68	**XVII. ДОБИВКА ЗА ДЕЛОВНАТА ГОДИНА**	077	269,251,453	184,025,790
69	**XVIII. ЗАГУБА ЗА ДЕЛОВНАТА ГОДИНА**	078	0	0
70	**XIX. ГЛАВНИНА НА СОПСТВЕНИЦИТЕ НА МАТИЧНОТО ДРУШТВО**	079	2,794,954,757	2,519,924,424
71	**XX. НЕКОНТРОЛИРАНО УЧЕСТВО**	080	0	0

Назив на друштвото ВВ ТИКВЕШ АД КАВАДАРЦИ
Адреса, седиште и телефон Ул. 8- ми Септември бр.5 Кавадарци
Единствен даночен број 4011999112400

БИЛАНС НА СОСТОЈБАТА
(ИЗВЕШТАЈ ЗА ФИНАНСИСКАТА СОСТОЈБА)
на ден 31.12.2023

(во денари)

ред број	позиција	ознака на АОП	износ	
			тековна година	предходна година
1	2	3	5	6
72	**Б. ОБВРСКИ (082+085+095)**	081	**1,613,358,491**	**1,269,140,789**
73	**I. ДОЛГОРОЧНИ РЕЗЕРВИРАЊА ЗА РИЗИЦИ И ТРОШОЦИ (083+084)**	082	**0**	**0**
74	Резервирања за пензии, отпремнини и слични обврски кон вработените	083	0	0
75	Останати долгорочни резервирања за ризици и трошоци	084	0	0
76	**II. ДОЛГОРОЧНИ ОБВРСКИ (од 086 до 093)**	085	**1,010,194,854**	**482,607,740**
77	Обврски спрема поврзани субјекти	086	0	0
78	Обврски спрема добавувачи	087	77,838,024	42,058,948
79	Обврски за аванси, депозити и кауции	088	0	0
80	Обврски по заеми и кредити спрема поврзани друштва	089	0	0
81	Обврски по заеми и кредити	090	932,356,831	440,548,793
82	Обврски по хартии од вредност	091	0	0
83	Останати финансиски обврски	092	0	0
84	Останати долгорочни обврски	093	0	0
85	**III. ОДЛОЖЕНИ ДАНОЧНИ ОБВРСКИ**	094	0	0
86	**IV. КРАТКОРОЧНИ ОБВРСКИ (од 096 ДО 108)**	095	**603,163,637**	**786,533,048**
87	Обврски спрема поврзани друштва	096	3,183,005	2,166,696
88	Обврски спрема добавувачи	097	517,013,554	638,124,195
89	Обврски за аванси, депозити и кауции	098	31,899,473	29,265,048
90	Обврски за даноци и придонеси на плата и надомести на плата	099	5,502,795	5,006,894
91	Обврски кон вработените	100	10,597,979	9,569,782
92	Тековни даночни обврски	101	10,669,240	9,833,048
93	Краткорочни резервирања за ризици и трошоци	102	0	0
94	Обврски по заеми и кредити спрема поврзани друштв	103	0	0
95	Обрски по заеми и кредити	104	11,398,000	78,471,000
96	Обврски по хартии од вредност	105	12,891,919	14,096,386
97	Обврски по основ на учество во резултатот	106	0	0
98	Останати финансиски обврски	107	7,673.0	0
99	Останати краткорочни обврски	108	0	0
100	**V. ОДЛОЖЕНО ПЛАЌАЊЕ НА ТРОШОЦИ И ПРИХОДИ НА ИДНИТЕ ПЕРИОДИ (ПВР)**	109	21,653,355	40,845,506
101	**VI. ОБВРСКИ ПО ОСНОВ НА НЕТЕКОВНИ СРЕДСТВА (ИЛИ ГРУПИ ЗА ОУТЃУВАЊЕ) КОИ СЕ ЧУВААТ ЗА ПРОДАЖБА И ПРЕКИНАТИ**	110	0	0
102	**ВКУПНА ПАСИВА: ГЛАВНИНА И РЕЗЕРВИ И ОБВРСКИ (065+081+094+109+110)**	111	**4,429,966,604**	**3,829,910,719**
103	**В. ВОНБИЛАНСНА ЕВИДЕНЦИЈА - ПАСИВА**	112		

6.

ВВ ТИКВЕШ АД КАВАДАРЦИ
ИЗВЕШТАЈ ЗА ПАРИЧНИТЕ ТЕКОВИ
01.01. до 31.12.2023

	2023 Денари
Парични текови од оперативни активности	
Добивка пред оданочување	**297,916,503**
Усогласување за:	
Амортизација на материјални средства	125,294,236
Амортизација на нематеријални средства	1,102,410
Амортизација на вложувања во недвижности	
Расходи од камати	38,968,913
Приходи од камати	(15,748)
Приходи од дивиденди	(1,169,318)
Капитална загуба од расход и продажба на основни средства	(54,080)
Амортизација на грантови	(3,087,931)
Учество во добивки (загуби) на придружени друштва	-
Приходи од отпис на обврски	(4,201,507)
Исправка на вредност на побарувања	1,433,461
Добивка (загуба) пред промени во обртни средства	**456,186,939**
Промени кај побарувањата од продажба	104,580,300
Промени за дадени аванси	(140,023,057)
Промени кај залихите	(60,052,843)
Останати тековни средства и АВР	(49,047,453)
Промени кај обврски од добавувачи	(115,892,825)
Промени кај примени аванси	2,634,425
Промени кај останати тековни обврски и ПВР	(11,852,284)
Нето пари употребени во работењето	**186,533,203**
Платена камата	(38,961,240)
Платен/повратен данок од добивка	(31,761,163)
Нето парични текови од оперативни активности	**115,810,799**
Парични текови од вложувачки активности	
Приливи (одливи) од долгорочни финанасиски средства, нето	8,557,389
Приливи (одливи) од краткорочни финанасиски средства, нето	(128,262,137)
Примени камати	15,748
Примени дивиденди	1,159,318
Приливи од средства наменети за продажба	-
Купување/продавање на вложувања во недвижности	-
Купување/продавање на материјални средства	(469,877,034)
Купување/продавање на нематеријални средства	(1,340,613)
Нето парични текови од вложувачки активности	**(589,747,329)**
Парични текови од финансиски активности	
Уплатен капитал	-
Исплатени дивиденди	
(Откупени)/продадени сопствени акции, нето	-
Искористени (вратени) долгорочни кредити, нето	527,587,114
Искористени (вратени) краткорочни кредити, нето	(67,073,000)
Нето парични текови од финансиски активности	**460,514,114**
Нето зголемување (намалување) на парични средства	**(13,422,415)**
Парични средства на почетокот на годината	**30,981,491**
Парични средства на крајот од годината	**17,559,076**

7.

ВВ ТИКВЕШ АД КАВАДАРЦИ
ИЗВЕШТАЈ ЗА ПРОМЕНИ ВО ГЛАВНИНАТА
31.12.2023

	Основна главнина	Премии на издадени акции/влогови	Резерви	Ревалоризациони резерви и разлики од вреднување	Акумулирана добивка (загуба)	Вкупно	Неконтролирано учество	Вкупно главнина
Во Денари								
Состојба на 1. Јануари 2023	842,961,911	169,134,761	105,867,082	28,796,137	1,373,164,533	2,519,924,424	-	2,519,924,424
Сеопфатна добивка:								
Добивка (загуба) за периодот					269,251,453	269,251,453	-	269,251,453
Ревалоризација на средства						-	-	-
Курсни разлики од странски валути						-	-	-
Промени во објективна вредност на вложувања расположливи за продажба				5,778,880		5,778,880	-	5,778,880
Останато						-	-	-
Вкупно сеопфатна добивка	-	-	-	5,778,880	269,251,453	275,030,333	-	275,030,333
Трансакции со сопствениците:								
Уплатени влогови/акции						-	-	-
Издвојување за резерви						-	-	-
Издвојување за дивиденди						-	-	-
Откупени сопствени акции						-	-	-
Продадени сопствени акции						-	-	-
Останато						-	-	-
Состојба на 31.Декември 2023	842,961,911	169,134,761	105,867,082	34,575,017	1,642,415,986	2,794,954,757	-	2,794,954,757

Винарска Визба ТИКВЕШ АД - Кавадарци

БЕЛЕШКИ КОН ФИНАНСИСКИТЕ ИЗВЕШТАИ

1. Општи информации

Акционерско друштво за производство и преработка на вино ВИНАРСКА ВИЗБА ТИКВЕШ експорт импорт АД Кавадарци.

Друштвото е настанато со поделба на АД Агрокомбинат ТИКВЕШ ц.о. - Кавадарци на повеќе друштва. (Број на регистарска влошка во трговски регистар: 0200106537-4-03-000)

Седиштето на друштвото е на Ул. 8-ми Септември бр 5, Кавадарци.

Основна дејност на Друштвото е производство на вино.

Вкупниот број на вработени во друштвото со 31.12.2023 година е 207 (со 2022 вкупниот број на вработени е 206).

Поврзани субјекти: ВИНОЈУГ ВВТ - Гевгелија (100% сопственост), Машински сервис експорт-импорт ДООЕЛ Кавадарци (100% сопственост), Тиквеш ВИНСКИ ТУРИЗАМ ДООЕЛ - Кавадарци (100% сопственост), Тиквеш Продаја ДОО - Загреб (100% сопственост), Тиквеш Вински клуб ДООЕЛ- Скопје (100% сопственост) и М6 ТИКВЕШ ДОО - Белград (99% сопственост).

Структура на вработени според образованието е следна:

Др. 1; Мр 12 ; ВСС 78; ВШС 0; ССС 104; ОСН 11: НСС 1.

Сопственичката структура на друштвото е како што следува:

	Број на акции	% на учество
М-6 ДОО Скопје	216,589	80.08%
Останати помали акционери со под 5%	53,861	19.92%
Вкупно:	270,450	100%

2. Основа за подготовка на финансиските извештаи

2.1 *Изјава за усогласеност*

Финансиските извештаи се составени во согласност со Меѓународните стандарди за финансиско известување (МСФИ) објавени во Република Македонија во Правилникот за сметководство (Сл. Весник 159/2009) и применливи од 1 јануари 2010 година.

2.2 *Информации за финансиските извештаи*

Финансиските извештаи за годините кои завршуваат на 31 декември 2023 и 2022 година ја презентираат финансиската состојба, резултатите од работењето, паричните текови и промените на капиталот на друштвото.

ВВ Тиквеш има доминантно учество во следните друштва:

- Винојуг ВВТ - Гевгелија е основано на 01.04. 2011 година. Друштвото не располага со значајни средства, обврски, приходи и расходи

- Машински сервис експорт импорт ДООЕЛ Кавадарци основана на 27.12. 2013 година. Друштвото не располага со значајни средства, обврски, приходи и расходи

- Тиквеш ВИНСКИ ТУРИЗАМ ДООЕЛ - Кавадарци е основано на 27.05.2014 година. Друштвото не располага со значајни средства, обврски, приходи и расходи

- Тиквеш Продаја ДОО - Загреб е основано на 16.04.2018 година. Друштвото не располага со значајни средства, обврски, приходи и расходи.

Тиквеш Вински клуб ДООЕЛ -Скопје е основано на 22.06.2021 година. Друштвото не располага со значајни средства, обврски, приходи и расходи.

- М-6 Тиквеш ДОО Белград – Србија е основано на 21.02.2014 година. Друштвото располага со значајни средства, обврски, приходи и расходи

2.3 Валута на презентација

Тековните и споредбените податоци во годишната сметка се дадени во македонски денари (МКД).

3. Значајни сметководствени политики

3.1 Приходи од продажба

Приходите од продажба на производи и стоки се мерат по објективна вредност на примените средства или побарувања, намален за враќање на стоките, трговските попусти и количинските рабати. Приходот се признава во билансот на успех кога на купувачот му се пренесени значајните ризици и користи од сопственоста на стоките, друштвото не задржува вистинска контрола врз продадените стоки, приходите може веродостојно да се измерат, кога веројатно е дека економските користи ќе дојдат како прилив на друштвото, трошоците во врска со трансакцијата може веродостојно да се измерат и соодветен доказ за трансакцијата постои.

3.2 Обезбедување на услуги

Приходите од извршени услуги се признаваат во билансот на успех според степенот на завршеност на услугите на датумот на билансот на состојба и кога приходот може веродостојно да се измери, кога веројатно е дека друштвото ќе има прилив на економски користи, трошоците за трансакцијата и за довршување на трансакцијата може да се измерат и соодветен доказ за трансакцијата постои.

3.3 Приходи од финансирање

Приходите од финансирање кои се пресметани до датата на билансот на состојба, се искажуваат како приходи во годината на која се однесуваат, независно дали се наплатени. Тие се состојат од приходи од дивиденда, капитални добивки од продажба на хартии од вредност, приходи од камати и курсни разлики. Дивидендите се признаваат како приходи кога ќе се утврди правото за примање на истата. Каматите се признаваат на пресметковна основа за периодот за кој се однесуваат.

3.4 Расходи од финансирање

Расходите од финансирање кои се пресметани до датата на билансот на состојба, се искажуваат како расходи во годината на која се однесуваат, независно дали се платени. Тие се состојат од расходи од камати, провизии и курсни разлики. Каматите се признаваат како расходи согласно на временскиот период за кои се однесуваат.

3.5 Курсни разлики

Деловните промени во странска валута се искажуваат во денари според курсот важечки на денот на деловната промена. Сите финансиски средства и обврски искажани во странска валута се превреднуваат во денари според средниот курс важечки на денот на билансот на состојбата.

Позитивните и негативните курсни разлики што настанале со пресметка на побарувањата и обврските во странска валута во нивната денарска противвредност се искажани во билансот на успех како приходи, односно расходи од финансирање во годината на која се однесуваат. Важечките средни курсеви на странските валути на 31.12.2023 и 2022 година се следните:

	2023	2022
1 EUR	61.4950 ден.	61.4932 ден.
1 CHF	66.4093 ден.	62.4487 ден.
1 USD	55.6516 ден.	57.6535 ден.
1 GBP	70.7612 ден.	69.3350 ден.

3.6 Данок од добивка (тековен и одложен)

Данокот од добивка се состои од тековен и одложен данок. Данокот од добивка се признава во билансот на успех на Друштвото.

Тековниот данок од добивка се пресметува согласно одредбите на релевантните законски прописи во Република Македонија. Основа за пресметување на данокот од добивка е добивката како разлика меѓу вкупните приходи и расходи зголемена за непризнаените расходи за даночни цели.

Данокот од добивка се пресметува со примена на важечката даночна стапка на датумот на билансот на состојба по стапка од 10%.

Одложениот данок од добивка се пресметува со примена на метода на обврски за сите временски разлики кои се јавуваат на датумот на билансот на состојба како разлики помеѓу даночната основа на средствата и обврските и нивната сметководствена вредност, за целите на финансиското известување. Одложените даночни средства и обврски се мерат според важечките законски даночните

стапки кои биле на сила и имаат правно дејство на датумот на билансот на состојбата.

Парични средства и еквиваленти

Паричните средства се водат во билансот на состојба според номинална вредност. За целите на финансиските извештаи, паричните средства се состојат од готовина во благајни, парични средства на денарски и девизни сметки во банки.

3.7 Побарувања од купувачи

Побарувањата од купувачи ги опфаќаат сите побарувања од продажба на учиноци, евидентирани по фактурна вредност, намалени за исправката на вредност за сомнителни и спорни побарувања.

Со товарање на расходите се формира исправка на вредноста за сите побарувања за кои се смета дека се ненаплатливи на датумот на билансот на состојба. Индикатори за ненаплатливоста на побарувањата се следните: доцнење при исплата на побарувањата, инсолвентност на купувачите, можност за ликвидација или стечај на купувачите и друго. Сомнителните побарувања целосно се отпишуваат кога истите ќе се идентификуваат за такви.

3.8 Залихи

Залихите се искажуваат според пониската од набавната вредност и нето реализационата вредност. Набавната вредност ги вклучува сите трошоци за доведување на залихите во нивна сегашна состојба. Нето реализационата вредност е проценета пазарна вредност намалена за сите продажни, транспортни и дистрибуциони трошоци потребни за нивна продажба.

3.9 Вложувања во подружници

Вложувања во подружници се сметаат оние вложувања каде Друштвото поседува контрола над гласачката сила (над 50%) во други друштва. Вложувањата во подружници се евидентирани во финансиските извештаи на Друштвото според нивната набавна вредност.

3.10 Вложувања во придружни друштва

Вложувања во придружни друштва се сметаат оние вложувања каде Друштвото поседува значајно учество во гласачката сила (од 20% до 50%) на други друштва. Вложувањата во придружни друштва се евидентирани во финансиските извештаи на Друштвото според нивната набавна вредност.

3.11 Вложувања расположиви за продажба

Вложувањата расположиви за продажба се оние кои се чуваат неограничен период, но може да бидат продадени во секој момент и се класифицираат како нетековни средства.

Почетно, вложувањата се искажани по набавна вредност, односно според износот на парични средства и еквиваленти на парични средства платени за нивна набавка.

Последователно, вложувањата расположливи за продажба се мерат според објективната вредност определена според последната понудена пазарна цена на

истите на датумот на билансот на состојба за оние за кои има активен пазар, додека за оние вложувања за кои не постои активен пазар се мерат според нивната набавна вредност намалена за евентуално нивно оштетување (стечај или ликвидација).

Добивките и загубите од промената на објективната вредност на вложувањата расположливи за продажба се признаваат непосредно во главнината, се додека вложувањето не се продаде, наплати или на друг начин оутѓи, или додека не се утврди дека е оштетено, кога кумулативната добивка, односно загуба, која била претходно признаена во главнината (останата сеопфатна добивка), ќе се вклучи во нето добивката или загубата за периодот.

3.12 *Недвижности,постројки и опрема(НПО)*

(1)*Општа објава*

Почетно,НПО се евидентираат по нивната набавна вредност. Набавната вредност ја чини фактурната вредност на набавените средства зголемена за сите трошоци настанати до нивното ставање во употреба.

Последователно, НПО се признаваат по нивната набавна вредност намалена за акумулираната амортизација и било какво обезвреднување.

Трошоците за тековно и инвестиционо одржување се евидентираат на товар на расходите во моментот на нивното настанување. Издатоците кои се однесуваат на реконструкции и подобрувања, кои го менуваат капацитетот или корисниот век на употреба на НПО, се додаваат на набавената вредност на тие средства.

Позитивната, односно негативната разлика настаната при продажба на НПО се книжи како капитална добивка и се искажува во рамките на останатите приходи, односно расходи.

(2)*Амортизација*

Амортизацијата на НПО претставува систематска распределба на амортизирачкиот износ за време на корисниот век на употреба на средството. НПО се амортизираат поединечно, се до нивниот целосен отпис. Земјиштето и инвестициите во тек не се амортизираат.

Употребените годишни стапки на амортизација односно предвидените корисни векови на употреба на НПО за 2023 година во однос на 2022 година се следните:

	2023	2022	2023	2022
Недвижности	2.5 - 10 %	2.5 - 10 %	10 - 40 години	10 - 40 години
Постројки и опрема	10%	10%	10 години	10 години
Транспортни средства	10 - 25%	10 - 25%	4 - 10 години	4 - 10 години
Компјутерска опрема	25%	25%	4 години	4 години
Канцелариски мебел	20%	20%	5 години	5 години

3.13 Нематеријални средства

Едно средство се признава за нематеријално кога е сигурно дека субјектот го поседува истото, може да го идентификува и кое нема физичка содржина.

Почетното мерење на едно нематеријално средство е според набавната вредност што ја сочинуваат трошоците за негово стекнување, а тоа се износот на исплатени парични средства или еквиваленти на парични средства во моментот на негово стекнување.

Последователно, нематрејалните средства се признаваат по нивната набавна вредност намалена за акумулираната амортизација и било какво обезвреднување.

Амортизацијата на нематеријалните средства претставува систематска распределба на амортизирачкиот износ за време на корисниот век на употреба средството. Стапката на амортизација во 2023 година изнесува од 20 до 50-% годишно (2022: од 20 до 50-%).

3.14 Обезвреднување на средствата

Средствата кои имаат неограничен век на користење и не се амортизираат се предмет на годишна анализа за можноста за нивно обезвреднување. Средствата кои се амортизираат се предмет на анализа за можноста за нивно обезвреднување секогаш кога постојат услови кои укажуваат дека нивната сегашна сметководствена вредност е повисока од нивната надоместувачка вредност што покажува дека истите се оштетени. Загубата поради обезвреднување се евидентира за износот за кој сегашната вредност ја надминува надоместувачката вредност. Надоместувачката вредност преставува повисока вредност од нето продажната вредност на средството намалена за трошоците за продажба и употребната вредност на средството.

3.15 Обврски спрема добавувачи

Обврските спрема добавувачи се искажуваат во висина на номиналните износи што произлегуваат од деловните трансакции.

Обврските спрема добавувачи се отпишуваат по истекот на рокот на застареност или со вонпроцесно порамнување, со товарење на останатите приходи.

3.16 Обврски по кредити и заеми

Обврските по кредити и заеми се состојат од обврски по краткорочни и долгорочни кредити и заеми и се искажуваат според методот на амортизирана набавна вредност. Износите на договорената камата се искажуваат во корист на останатите обврски, а на товар на расходите од финансирање. Обврските по кредитите од странство се искажуваат според курсот на Денарот на денот на билансот на состојба, а курсните разлики се евидентираат во рамките на приходи, односно расходи од финансирање.

3.17 *Главнина*

(1) *Основна главнина*

Основната главнина се признава во висина на номиналната вредност на издадените и уплатени акции или влогови.

(2) *Законски резерви*

Законските резерви се формираат од остварената добивка врз основа на законските одредби и со распоред на ревалоризационите резерви, а можат да се употребат за покривање на загубата. Согласно законските одредби, Друштвото е должно да издвои од добивката за тековната година минимум 5% за законски резерви, се додека резервите не достигнат 10% од основната главнина на Друштвото. Доколку износот на ова резерва не надминува 10% од вредноста на основната главнина, истата може да биде употребена само за покривање на загуби. Доколку резервата надмине 10% од акционерскиот капитал на Друштвото, може да биде употребена за исплата на дивиденди со претходна одлука на собранието на акционери/содружници.

3.18 *Користи на вработените*

Користи на вработените се сите форми на надоместок кој го дава Друштвото во размена за извршената услуга од страна на вработените.

(1) *Краткорачни користи за вработените*

Краткорочни користи за вработените се користи кои доспеваат за плаќање во рамките на дванаесет месеци по крајот на периодот во кој вработените ја извршиле услугата. Тука спаѓаат платите и придонесите за социјално осигорување, краткорочно платени отсуства, учества во добивките и други немонетарни користи. Сите краткорочни користи за вработените се признаваат како расход и обврска во висина на недисконтираниот износ на користите.

(2) *Користи по престанок на вработувањето*

Друштвото врши уплата на придонесите за пензиско и инвалидско осигурување на вработените во согласност со домашната законска регулатива. Придонесите, засновани на платите на вработените, се уплатуваат во Националниот фонд. Друштвото нема никакви дополнителни обврски поврзани со плаќањето на овие придонеси.

Друштвото е обврзано да им исплати на вработените кои заминуваат во пензија минимална отпремнина која одговара на два месечни просечни плати исплатени во државата во моментот на пензионирање.

3.19 *Резервации*

Резервации (резерви за обврски) се признаваат кога Друштвото има сегашна обврска(правна или изведена) како резултат на минат настан, кога е веројатно дека ќе настанат идни одливи на средства по тој основ и кога е можно да се процени износот на обврската. Кога се очекува надоместување на дел од ваква обврска во иднина, пример преку договори за осигурување, надоместувањето се признава како посебно средство но само кога е извесно дека ќе биде примено истото. Расходот за било која резервација се признава во билансот на успех намалено за износот на надоместувањето. Ако ефектот од временската димензија

на парите е значаен, резервациите се дисконтираат на нивната сегашна вредност со примена на стапки пред оданочување кои ги одразуваат тековните пазарни проценки.

3.20 Неизвесности

Неизвесна обврска е можна обврска која произлегува од минати настани, чие постоење ќе биде потврдено со случување или неслучување на еден или повеќе неизвесни идни настани, кои не се во целост под контрола на Друштвото. Неизвесни обврски не се признаваат во финансиските извештаи, туку само се обелоденуваат.

Неизвесни средства се можни средства кои произлегуваат од минати настани чие постоење ќе биде потврдено со склучување или несклучување на еден или повеќе неизвесни идни настани, кои не се во целост под контрола на Друштвото. Неизвесни средства се признаваат само кога е веројатен приливот на економски користи.

4. Користени проценки

При подготвувањето на овие финасиски извештаи, Друштвото применува одредени сметководствени проценки. Одредени ставки во финансиските извештаи кои неможат прецизно да се измерат се проценуваат. Процесот на проценување вклучува расудувања засновани на последните расположливи информации.

Проценки се употребуваат при проценување на корисниот век на употреба на средствата, објективната вредност на побарувањата односно нивната ненаплатливост, застареноста на залихите, објективната вредност на вложувањата расположливи за продажба и сл.

Во текот на периодите одредени проценки може да се ревидираат доколку се случат промени во врска со околностите на коишто била основата проценката или како резултат на нови информации, поголемо искуство или последователни случувања.

Ефектите од промените во сметководствените проценки се вклучуваат во утврдувањето на нето добивката или загубата во периодот на промената или во идните периоди доколку промената влијае и на двете.

5.Промена на сметководствени политики и корекции на грешки

Сметководствените политики се специфични принципи, основи, конвенции, правила и практики кои ги применува ентитетот при подготвување и презентирање на финансиските извештаи.

Еден ентитет треба да направи промена на сметководствената политика само доколку промената:

а) Се бара од одреден МСФИ;
б) Резултира во поверодостојно и порелевантно обезбедување на информациите во финансиските извештаи на ентитетот, во однос на ефектите од трансакциите, другите настани или услови за финансиската состојба на ентитетот, финансиската успешност или паричните текови.

Друштвото, за годината која завршува на 31 Декември 2023, нема промена на сметководствените политики.

Грешки од изминатиот период се пропусти од и грешки во финасиските извештаи на ентитетот за еден или повеќе претходни периоди настанати поради недостатокот од користење, или погрешно користење, на веродстојни информации кои:

а) Биле на располагање кога финансиските извештаи за тие периоди биле одобрени за издавање;
б) Би било разумно да се очекува дека тие би биле обезбедени и земени во предвид во подготовката и презентирањето на тие финансиски извештаи.

Грешките ги вклучуваат ефектите од математички грешки, грешки во примената на сметководствените политики, превиди или погрешно толкување на факти и измами.

Ентитетот треба да ги корегира матрејалните грешки од претходниот период, ретроактивно, во првиот сет на финансиски извештаи кои се одобрени за издавање откако тие ќе бидат откриени со:

а)Повторно прикажување на споредбените износи за претходниот презентиран период(и) во кои настанала грешката;

б)Доколку грешката настанала пред најраниот претходен период кој е презентиран во финансискитѕе извештаи, треба повторно да се прикаже почетната состојба на средствата, обрските и главнината на најраниот претходен период кој е презентиран.

Друштвото, за годината која завршува на 31 декември 2023 нема матрејални грешки.

6. *Управување со ризик*

Друштвото влегува во различни трансакции кои произлегуваат од неговото секојдневно работење, а кои се однесуваат на купувачите, добавувачите и кредиторите. Главните ризици на кои Друштвото е изложено и политиките за управување со нив се следните;

6.1 *Кредитен ризик*

Друштвото е изложено на кредитен ризик во случај кога неговите купувачи нема да бидат во состојба да ги исполнат своите обврски за плаќање. Друштвото нема значајна концентрација на кредитен ризик со оглед дека купувачи се голем број на друштва во земјата и странство. Друштвото нема изградено посебна политика со цел да се управува или да се намали кредитниот ризик.

6.2 *Пазарен ризик*

Ризик од промени на курсевите

Друштвото влегува во трансакции во странска валута, кои произлегуваат од продажби и набавки на странски пазари, при што истото е изложено на секојдневни промени на курсевите на странските валути. Друштвото нема посебна политика за управување со овој ризик со оглед дека во Република Македонија не постојат посебни финансиски инструменти за избегнување на овој вид на ризик. Според ова, Друштвото е изложено на можните флуктуации на странските валути.

Ризиг од промени на цените

Друштвото е изложено на ризик од промени на цените на вложувањета расположливи за продажба и истиот е надвор од контрола на Друштвото.

6.3 *Ликвидносен ризик*

Ликвидносен ризик или ризик од неликвидност постои кога Друштвото нема да биде во состојба со своите парични средства редовно да ги плаќа обврските спрема своите доверители. Ваквиот ризик се надминува со константно обезбедување на потребната готовина за сервисирање на своите обврски и Друштвото нена вакви проблеми во своето работење.

6.4 *Каматен ризик*

Друштвото се изложува на ризик од промени на каматни стапки во случај кога користи кредити и позајмици или кога има депонирани средства во банки договорени по варијабилни каматни стапки. Со оглед дека Друштвото има користено вакви кредити и позајмици, може да се каже дека постои изложеност спрема ваков вид на ризик, но тој зависи од движењата на финасиските пазари и Друштвиото нема начин истиот да го намали.

6.5 *Ризик на финансирање*

Друштвото континуирано ја следи својата задолженост преку соодветна анализа која со состојба на 31. Декември 2023 и 2022 година е следната:

	Тековна година 31.12.2023	Тековна година 31.12.2022
Обврски по кредити и заеми	1,021,592,854	561,078,740
Парични средства и еквиваленти	-17,559,076	-30,981,491
Нето салдо	**1,004,033,779**	**530,097,250**
Вкупна главнина	**2,794,954,757**	**2,519,924,424**
% на задолженост	**35.9%**	**21.0%**

6.6 Квантифицирани информации за ризик од ликвидност

Состојбата со девизните износи на средствата и обврските деноминирани до денари на 31. Декември 2023 и 2022 година по валути е следната:

	Средства		Обврски	
	2023	2022	2023	2022
ЕУР	648,045,785	572,004,473	160,908,825	314,813,850
УСД	788,775	6,964,518	488,560,455	883,845
Други	780,864	425,990	353,111	296,822
	649,615,423	**579,394,981**	**649,822,391**	**315,994,517**

	Средства		Обврски	
	2022	2021	2022	2021
ЕУР	572,004,473	537,877,483	314,813,850	225,615,857
УСД	6,964,518	7,903,742	883,845	835,762
Други	425,990	425,709	296,822	312,715
	579,394,981	**546,206,934**	**315,994,517**	**226,764,335**

Друштвото претежно е изложено на ЕУР. Изложеноста спрема ЕУР кај обврските ги вклучува и обврските по кредити од домашни банки кои имаат девизна клаузула и чија отплата во денари зависи од движењето на курсот на денарот во однос на Еврото.

6.7 Квантифицирани информации за ризик од промени на каматите

Сметководствената вредност на финансиските средства и обврски според изложеноста на каматниот ризик на крајот од годините е како што следува:

	Салдо на 31.12.2023	Салдо на 31.12.2022
Финансиски средства		
Некаматоносни:		
парични средства (благајни)	42,653	16,636
купувачи	713,290,932	819,304,694
останати побарувања	40,718,427	5,954,398
вложувања	147,400,561	141,611,681
Вкупно:	**969,348,788**	**1,043,341,012**
Каматоносни со променлива камата:		
депозити во банки	0	0
парични средства (жиро и девизни сметки)	17,516,423	30,964,855
Вкупно:	**17,516,423**	**30,964,855**
Каматоносни со фиксна камата:		
дадени заеми	302,221,575	173,959,438
Вкупно:	**302,221,575**	**173,959,438**
Вкупно:	**1,289,086,786**	**1,248,265,305**
Финансиски обврски		
Некаматоносни:		
добавувачи	598,034,583	682,349,839
Позајмици	11,398,000	78,471,000
останати обврски	61,322,960	79,351,616
Вкупно:	**670,755,543**	**840,172,455**
Каматоносни со променлива камата:		
кредити земени од банки	1,010,194,854	482,607,740
Вкупно:	**1,010,194,854**	**482,607,740**
Каматоносни со фиксна камата:		
добавувачи		
заеми од друштва	0	0
Вкупно:	**0**	**0**
Вкупно:	**1,680,950,397**	**1,322,780,195**

6.8 Квантифицирани информации за ризик од ликвидност

Следната табела ја дава рочноста на финансиските средства и обврски на друштвото со состојба на 31. Декември 2023 година според нивната доспеаност.

	до 1 месец	од 1 до 3	од 3 до 12	над 12 мес	Вкупно:
Пари и еквиваленти	17,559,076				17,559,076
Купувачи	475,515,897	54,016,273	10,606,369	173,152,393	713,290,932
Дадени аванси	182,321,402	0	0	0	182,321,402
Позајмици	302,221,575	0	0	67,896,214	370,117,789
Останати побарувања	18,352,941	4,473,098	0	17,892,388	40,718,427
Вложувања	0	0	33,878,007	113,522,555	147,400,562
Вкупно:	**995,970,891**	**58,489,371**	**44,484,375**	**372,463,550**	**1,471,408,187**

	до 1 месец	од 1 до 3	од 3 до 12	над 12 мес	Вкупно:
Добавувачи	321,899,480	156,147,702	65,746,415	54,240,986	598,034,583
Обврски за аванси	31,899,473	0	0	0	31,899,473
Кредити и заеми	44,681,633	19,846,636	191,264,658	687,961,904	943,754,831
Останати обврски	39,669,606	0	0	0	39,669,606
Вкупно:	**438,150,191**	**175,994,338**	**257,011,074**	**742,202,890**	**1,613,358,493**

Следната табела ја дава рочноста на финансиските средства и обврски на друштвото со состојба на 31. Декември 2022 година според нивната доспеаност.

	до 1 месец	од 1 до 3	од 3 до 12	над 12 мес	Вкупно:
Пари и еквиваленти	30,981,491				30,981,491
Купувачи	597,476,581	209,415,963	12,412,150	0	819,304,694
Дадени аванси	42,298,344	0	0	0	42,298,344
Позајмици	170,213,714	3,745,724	0	76,453,603	250,413,041
Останати побарувања	5,954,398	0	0	0	5,954,398
Вложувања	0	0	28,089,127	113,522,555	141,611,682
Вкупно:	**846,924,528**	**213,161,687**	**40,501,277**	**189,976,158**	**1,290,563,649**

	до 1 месец	од 1 до 3	од 3 до 12	над 12 мес	Вкупно:
Добавувачи	271,825,252	229,063,571	155,382,317	26,078,699	682,349,839
Обврски за аванси	29,265,048	0	0	0	29,265,048
Кредити и заеми	19,812,632	26,351,110	206,980,626	265,875,425	519,019,793
Останати обврски	36,058,136	2,447,973	0	0	38,506,109
Вкупно:	**356,961,068**	**257,862,654**	**362,362,943**	**291,954,124**	**1,269,140,789**

6.9 Квантифицирани информации за кредитен ризик

Следната табела ја дава старосната структура на побарувањата од купувачи со состојба на 31. Декември 2023 година според нивната доспеаност.

	Бруто износ	Исправка на вредност	Нето износ
Недоспеани побарувања	297,217,932		297,217,932
Доспеани побарувања			0
до 30 дена	47,783,551		47,783,551
од 30 до 90 дена	38,817,285		38,817,285
од 90 до 180 дена	27,590,725		27,590,725
од 180 до 365 дена	64,585,101		64,585,101
над 365 дена	323,343,650	-86,047,312	237,296,338
	799,338,244	**-86,047,312**	**713,290,932**

Следната табела ја дава старосната структура на побарувањата од купувачи со состојба на 31. Декември 2022 година според нивната доспеаност.

	Бруто износ	Исправка на вредност	Нето износ
Недоспеани побарувања	378,357,756		378,357,756
Доспеани побарувања			0
до 30 дена	71,746,599		71,746,599
од 30 до 90 дена	38,312,093		38,312,093
од 90 до 180 дена	50,303,226		50,303,226
од 180 до 365 дена	1,487,956		1,487,956
над 365 дена	365,149,385	-86,052,322	279,097,063
	905,357,016	**-86,052,322**	**819,304,694**

7. Нематеријални средства

	Патенти и лиценци	Гудвил	Софтвер	Останати средства	Средства во подгот.	Вкупно
Набавна вредност						
Состојба на 1. Јануари 2023	1,133,362	-	16,763,875	6,350,545	-	24,247,781
Зголемувања		-	1,340,613	-	-	1,340,613
Намалувања	-	-		-	-	-
Состојба на 31.Декември 2023	1,133,362	-	18,104,488	6,350,545	-	25,588,394
Акумулирана амортизација						
Состојба на 1. Јануари 2023	689,841	-	13,969,161	675,002	-	15,334,004
Амортизација			1,102,410		-	1,102,410
Намалувања	-	-		-	-	-
Состојба на 31.Декември 2023	689,841	-	15,071,571	675,002	-	16,436,415
Нето сметководствена вредност на:						
31.12.2023	443,520	-	3,032,916	5,675,543	-	9,151,979
31.12.2022	443,520	-	2,794,714	5,675,543	-	8,913,777
Набавна вредност						
Состојба на 1. Јануари 2022	1,133,362	-	14,696,400	6,350,545	-	22,180,306
Зголемувања		0	2,067,475	0	0	2,067,475
Намалувања	0	0		0	0	-
Состојба на 31.Декември 2022	1,133,362	-	16,763,875	6,350,545	-	24,247,781
Акумулирана амортизација						
Состојба на 1. Јануари 2022	689,841	-	12,923,730	675,002	-	14,288,574
Амортизација			1,045,431		-	1,045,431
Намалувања	-	-		-	-	-
Состојба на 31.Декември 2022	689,841	-	13,969,161	675,002	-	15,334,004
Нето сметководствена вредност на:						
31.12.2022	443,520	-	2,794,714	5,675,543	-	8,913,777
31.12.2021	443,520	-	3,423,914	5,675,543	-	9,542,977

8 . Материјални средства

	Земјиште	Градежни објекти	Опрема	Средства во подгот.	Вкупно
Набавна вредност					
Состојба на 1. Јануари 2023	33,125,000	1,622,455,738	1,552,988,268	72,486,284	3,281,055,290
Зголемувања	21,584,746	187,876,841	163,233,412	226,785,631	599,480,631
Намалувања			(5,645,101)	(129,031,325)	(134,676,426)
Состојба на 31.Декември 2023	54,709,745	1,810,332,580	1,710,576,580	170,240,590	3,745,859,494
Акумулирана амортизација					
Состојба на 1. Јануари 2023	-	841,730,380	1,076,281,461	-	1,918,011,840
Амортизација		41,242,291	84,051,945		125,294,236
Намалувања			(5,126,911)		(5,126,910.5)
Состојба на 31.Декември 2023	-	882,972,671	1,155,206,495	-	2,038,179,166
Нето сметководствена вредност на:					
31.12.2023	54,709,745	927,359,909	555,370,084	170,240,590	1,707,680,328
31.12.2022	33,125,000	780,725,359	476,706,808	72,486,284	1,363,043,450
Набавна вредност					
Состојба на 1. Јануари 2022	33,125,000	1,582,326,056	1,424,798,016	90,895,227	3,131,144,298
Зголемувања		40,129,683	133,471,297	45,730,508	219,331,488
Намалувања			(5,281,044)	(64,139,451)	(69,420,496)
Состојба на 31.Декември 2022	33,125,000	1,622,455,738	1,552,988,268	72,486,284	3,281,055,290
Акумулирана амортизација					
Состојба на 1. Јануари 2022	-	802,199,862	1,011,124,414	-	1,813,324,276
Амортизација		39,530,518	70,438,091		109,968,609
Намалувања			(5,281,044)		(5,281,044)
Состојба на 31.Декември 2022	-	841,730,380	1,076,281,461	-	1,918,011,840
Нето сметководствена вредност на:					
31.12.2022	33,125,000	780,725,359	476,706,808	72,486,284	1,363,043,450
31.12.2021	33,125,000	808,994,509	390,327,561	34,860,247	1,267,307,317

9. Биолошки средства

	земјоделски производи	Основно стадо	Обртно стадо	Насади	Средства во подгот.	Вкупно
31.12.2023						
Состојба на 1. Јануари 2023	-	-	-	-	-	-
Зголемувања	-	-	-	-	-	-
Намалувања	-	-	-	-	-	-
Ожнеани производи пренесени во залихи	-	-	-	-	-	-
Промена на вредност на биолошки средства	-	-	-	-	-	-
Амортизација	-	-	-	-	-	-
Состојба на 31.Декември 2023	-	-	-	-	-	-
Нетековни средства	-	-	-	-	-	-
Тековни средства	-	-	-	-	-	-
Вкупно биолошки средства	-	-	-	-	-	-
31.12.2022						
Состојба на 1. Јануари 2022	-	-	-	-	-	-
Зголемувања	-	-	-	-	-	-
Намалувања	-	-	-	-	-	-
Ожнеани производи пренесени во залихи	-	-	-	-	-	-
Промена на вредност на биолошки средства	-	-	-	-	-	-
Амортизација	-	-	-	-	-	-
Состојба на 31.Декември 2022	-	-	-	-	-	-
Нетековни средства	-	-	-	-	-	-
Тековни средства	-	-	-	-	-	-
Вкупно биолошки средства	-	-	-	-	-	-

10. Долгорочни финансиски средства

	Тековна година 31.12.2023	Тековна година 31.12.2022
Вложувања во:		
ВИНОЈУГ ВВТ - Гевгелија	35,840,970	35,840,970
ПАКОМАК	652,000	652,000
УНИОНМАК УТП	944,174	944,174
ТАСКА	15,300	15,300
TIKVES WINES INTERNATIONAL LIMITED		
М6 ТИКВЕШ ДОО	74,820,923	74,820,923
ТИКВЕШ ВИНСКИ ТУРИЗАМ	310,000	310,000
ИЛИНДЕН - Делчево		
Акции во банки	33,202,750	27,413,870
МАШИНСКИ СЕРВИС	1,137,000	1,137,000
ТИКВЕШ ПРОДАЈА	169,108	169,108
Вински клуб ДООЕЛ	308,336	308,336
Долгорочни позајмици	**67,896,214**	**76,453,603**
Вкупно	**215,296,775**	**218,065,284**

11. Побарувања од купувачи

	Тековна година 31.12.2023	Тековна година 31.12.2022
Побарувања од купувачите во земјата	510,337,391	575,630,237
Побарувања од купувачите во странство	202,953,542	243,674,457
Застарени, сомнителни и спорни побарувања	86,047,312	86,052,322
Вредносно усогласување на побарувања	(86,047,312)	(86,052,322)
Вкупно	**713,290,933**	**819,304,694**

12. Парични средства

	Тековна година 31.12.2023	Тековна година 31.12.2022
Парични средства на денарски сметки	9,114,658	18,379,513
Парични средства во денарска благајна	42,653	16,636
Девизна сметка	8,401,765	12,585,342
Вкупно	**17,559,076**	**30,981,491**

13. Основна главнина

Родови на акции 31.12.2023	Сопственост на	Состојба 01.01.2023	%	Зголемување	Намалување	31.12.2023	%
	Физички лица	109,610,678	13%		854,058	108,756,620	13%
	Правни лица	733,351,233	87%	854,058		734,205,291	87%
Обични акции	Откупени сопствени акции		0%		-	-	0%
Приоритетни акции	ФПИО		0%	-		-	0%
Вкупно		**842,961,911**	**100%**	**854,058**	**854,058**	**842,961,911**	**100%**

Родови на акции 31.12.2022	Сопственост на	Состојба 01.01.2021	%	Зголемување	Намалување	31.12.2021	%
	Физички лица	111,624,260	13%		2,013,582	109,610,678	13%
	Правни лица	731,337,651	87%	2,013,582		733,351,233	87%
Обични акции	Откупени сопствени акции		0%		-	-	0%
Приоритетни акции	ФПИО		0%	-		-	0%
Вкупно		**842,961,911**	**100%**	**2,013,582**	**2,013,582**	**842,961,911**	**100%**

14. Долгорочни обврски

	Обезбедување	Тековна година 31.12.2023	Тековна година 31.12.2022
Обврски спрема поврзани субјекти		-	-
Обврски кон добавувачи		77,838,024	42,058,948
Обврски спрема поврзани друштва по основ на заеми и кредити		-	-
Обврски по основ на кредити	хипотеки	932,356,831	440,548,793
Обврски по основ на заеми		-	-
Останати долгорочни обврски		-	-
Вкупно		**1,010,194,854**	**482,607,740**

15. Краткорочни обврски спрема добавувачите

	Тековна година 31.12.2023	Тековна година 31.12.2022
Добавувачи во земјата	355,342,688	502,947,420
Добавувачи во странство	161,670,866	135,176,776
Вкупно	**517,013,554**	**638,124,195**

16. Краткорочни обврски по заеми и кредити

	Тековна година 31.12.2023	Тековна година 31.12.2022
Обврски по заеми и кредити спрема поврзани друштва	-	-
Краткорочни кредити во земјата	11,398,000	78,471,000
Краткорочни кредити во странство	-	-
Вкупно	**11,398,000**	**78,471,000**

17. Приходи од продажба

	Тековна година 31.12.2023	Тековна година 31.12.2022
Приходи од продажба во земјата	1,426,927,934	1,207,993,952
Приходи од продажба во странство	1,697,324,528	1,483,952,512
Вкупно	**3,124,252,462**	**2,691,946,463**

18. Останати приходи

	Тековна година 31.12.2023	Тековна година 31.12.2022
Приходи од наемнини	1,820,544	3,091,871
Приходи од наплатени отпишани побарувања	-	-
Приходи од државни подршки	3,786,768	48,155,468
Останати	113,992,080	50,623,011
Вкупно	**119,599,392**	**101,870,351**

19. Останати расходи

	Тековна година 31.12.2023	Тековна година 31.12.2022
Транспортни услуги	19,897,912	22,722,714
Трошоци за саеми	2,018,160	2,395,067
Наемнина	27,550,853	32,417,105
Дневници за службени патувања и патни трошоци	32,238,381	30,955,226
Трошоци за промоција, пропаганда и реклама	249,755,810	226,688,295
Премии за осигурување	23,838,351	14,888,711
Банкарски услуги и трошоци за платен промет	10,301,275	8,693,199
Трошоци за ревизија	3,874,916	1,038,343
Вредносно усогласување на краткорочни побарувања	1,433,461	8,127,375
Загуби од отуѓувања на нетековни средства	(54,080)	-
Останати расходи	334,321,398	256,674,046
Вкупно	**708,597,253**	**604,600,082**

20. Трансакции со поврзани друштва

	Тековна година 31.12.2023	Тековна година 31.12.2022
Побарувања		
Обврски		
Приходи од продажба на готови производи	7,153,590	26,969,588
Приходи од продажба на стоки		
Приходи од услуги	10,225,016	10,493,816
Расходи од набавки на стоки		
Расходи од набавка на услуги		
Вкупно	**17,378,606**	**37,463,404**

ВВ Тиквеш АД Кавадарци

____

Назив на друштво ВВ ТИКВЕШ АД СКОПЈЕ
Адреса, седиште и Ул. 810 бб Скопје
Единствен даноче 4011999112400

ПОСЕБНИ ПОДАТОЦИ
(за државна евиденција за субјектите кои не применуваат посебни сметковни планови)

Ред. бр.	Група на сметки, сметка	Позиција	Ознака на АОП	Износ	
				Тековна година	Претходна година
1	2	3	4	5	6
		А.НЕМАТЕРИЈАЛНИ СРЕДСТВА			
1	0	Набавна вредност на издатоци за развој за сопствени цели (интерен проект)	601		
1.1		Плата и надоместоци на плата на вработените кои директно работат на развојот на интерен проект	602		
1.2		Трошоци за материјали и услуги[1] користени или потрошени при развојот на интерен проект	603		
2		Сегашна вредност на издатоци за развој за сопствени цели (< или = АОП 003 од БС)	604		

Ред. бр.	Група на сметки, сметка		Ознака на АОП	Износ	
				Тековна година	Претходна година
1	2	3	4	5	6
3		Сегашна вредност на софтвер со лиценца (< или = АОП 004 од БС)	605		
4		Сегашна вредност на компјутерскиот софтвер развиен за сопствена употреба (< или = АОП 004 од БС)	606	1,217,626	2,112,005
5		Сегашна вредност на набавени бази на податоци (< или = АОП 004 од БС)	607		
6		Сегашна вредност на бази на податоци развиени за сопствена употреба(< или = АОП 004 од БС)	608		
		Б.МАТЕРИЈАЛНИ СРЕДСТВА			
7	010д	Земјишта	609	54,709,745	33,125,000
8	014д	Шуми	610		
9		Сегашна вредност на станови и станбени згради (< или = АОП 012 од БС)	611		
10		Сегашна вредност на градежни објекти од високоградба[2] кои се користат за вршење на дејност (< или = АОП 012 од БС)	612	927,359,890	780,725,339
11		Сегашна вредност на објекти од нискоградба[3] (< или = АОП 012 од БС)	613		
12		Сегашна вредност на информациска опрема и телекомуникациска опрема[4] (< или = АОП 013 од БС)	614		
13		Сегашна вредност на компјутерска опрема[5] (< или = АОП 013 од БС)	615		
14		Сегашна вредност на повеќегодишните насади (< или = АОП 016 од БС)	616		
15		Сегашна вредност на основното стадо (< или = АОП 016 од БС)	617		
16	015д	Оригинални уметнички и литературни дела за вршење на дејности од културата и уметноста (< или = АОП 019 од БС)	618		

Ред. бр.	Група на сметки, сметка	Позиција	Ознака на АОП	Износ	
				Тековна година	Претходна година
1	2	3	4	5	6
17	015д	Книги, слики, вајарски дела, музејски експонати, предмети од архивска граѓа и слично (< или = АОП 019 од БС)	619		
18	015д	Драгоцени метали и камења (< или = АОП 019 од БС)	620		
19	015д	Антиквитети и други уметнички дела (< или = АОП 019 од БС)	621		
20	015д	Други скапоцености (< или = АОП 019 од БС)	622		
21	016 д	Вложувања во природни богатства во подготовка (< или = АОП 018 од БС)	623		
22	016 д	Подобрување на земјиштето (< или = АОП 018 од БС)	624		
		В. СРЕДСТВА ВО ЗАЕМИ И КРЕДИТИ со состојба на крај на периодот			

Ред. бр.	Група на сметки, сметка	Позиција	Ознака на АОП	Износ	
				Тековна година	Претходна година
1	2	3	4	5	6
23	032д (во земјата), 033д (во земјата), 040д (во земјата), 041д (во земјата), 044д, 045д, 046д	Заеми и кредити дадени на нефинансиски трговски друштва[6] во приватна и државна сопственост и јавни претпријатија, во земјата[7]	625		
		(< или = АОП 024+АОП 025+АОП 032+АОП 033+ АОП 034+АОП 046+АОП 047+АОП 056+ АОП 057+АОП 058 од БС)			
		Г. ОСТАНАТИ СРЕДСТВА со состојба на крај на периодот			
24	005д, 017д, 037д (во земјата), 110, 112, 114д, 116д (во земјата), 118д (закуп), 120д, 122д, 124д (во земјата), 125д, 126д	Побарувања по основ на продажба на стоки и услуги и аванси (краткорочни трговски кредити) дадени на нефинансиски трговски друштва[6] во приватна и државна сопственост и јавни претпријатија, во земјата[7] (< или = АОП 006+АОП 017+АОП 030+АОП 046+АОП 047+АОП 048 од БС)	626		

Ред. бр.	Група на сметки, сметка	Позиција	Ознака на АОП	Износ	
				Тековна година	Претходна година
1	2	3	4	5	6
25	037д, 114д, 120д, 122д, 125д, 126д	Побарувања по основ на продажба на стоки и услуги и аванси (краткорочни трговски кредити)	627		
		(< или = АОП 030+АОП 046+АОП 047+АОП 048 од БС)			
26	047д, 118д, 127д, 151д, 152д, 153д,	Останати побарувања од нефинансиски трговски друштва[6] во приватна и државна сопственос	628		
		(< или = АОП 034+ АОП 046+АОП 047+АОП 051+АОП 062 од БС)			
27	047д, 050, 127д, 130, 131, 132, 133,	Останати побарувања од органи на законодавна, извршна и судска власт, ФПИОСМ, ФЗОРСІ	629		
		(< или = АОП 034+ АОП 035 +АОП 047+АОП 049+АОП 051+АОП 062 од БС)			
28	005, 017, 037, 047, 05, група 11 (без сметка 119), група 12 (без сметка 129), група 13 (без сметка 139), 162д (заеми во производи и стоки),група 14 (без сметка 149), група 15 (без сметка 159), група 19	Побарувања по основ на продажба на стоки и услуги и аванси (краткорочни трговски кредити)	630		
		(< или = АОП 006+АОП 017+АОП 030+АОП 034+АОП 035+АОП 046+АОП 047+АОП 049+ АОП 050+АОП 051+АОП 057+АОП 062 од БС)			

Ред. бр.	Група на сметки, сметка	Позиција	Ознака на АОП	Износ	
				Тековна година	Претходна година
1	2	3	4	5	6
		Д. СОПСТВЕНИЧКИ КАПИТАЛ [8]			
29	90д[9]	Основна главнина (сопственички капитал) во удели поседувани од други трговски друштва во	631		
30	90д[9]	Основна главнина (сопственички капитал) во удели поседувани од физички лица, трговци-г	632		
		(< или = АОП 065 од БС)			
31	90д[9]	Основна главнина (сопственички капитал) во удели поседувани од Владата на Република Се	633		
		(<или = АОП 065 од БС)			
		Ѓ.ОБВРСКИ ПО ЗАЕМИ И КРЕДИТИ со состојба на крај на периодот			
32	214д, 225д, 260, 262д, 266д (кредити), 280д (во земјата), 281д (во земјата), 282, 284д (во земјата), 285д (во земјата), 286д	Обврски по заеми и кредити земени од нефинансиски трговски друштва[6] во приватна и држа	634		
		(< или = АОП 086+АОП 087+АОП 088+АОП 089+АОП 090+АОП 096+ АОП 104+ АОП 107+ од БС)			

Ред. бр.	Група на сметки, сметка	Позиција	Ознака на АОП	Износ	
				Тековна година	Претходна година
1	2	3	4	5	6
		Е. ОСТАНАТИ ОБВРСКИ со состојба на крај на периодот			
33	210д, 212, 214д, 216д (во земјата), 218д (закуп), 220д,	Обврски по основ на набавка на стоки и услуги и аванси (краткорочни трговски кредити) прим	635	0	78,471,000
34	214д, 220д, 222д, 224д, 225д, 229д,	Обврски по основ на набавка на стоки и услуги и аванси (краткорочни трговски кредити) прим	636		
		(< или = АОП 096+АОП 097+АОП 098+ АОП 108+ од БС)			
35	218д, 254д, 255д, 259д, 269д, 288д,	Останати обврски кон нефинансиски трговски друштва[6] во приватна и државна сопственост и	637		
		(< или = АОП 092+АОП 093+АОП 096+АОП 106+АОП 107+ АОП 108+АОП 109 од БС)			
36	група 23, 259д,	Останати обврски кон органи на законодавна, извршна и судска власт, ФПИОСМ, ФЗОРСМ, А	638		

Ред. бр.	Група на сметки, сметка	Позиција	Ознака на АОП	Износ	
				Тековна година	Претходна година
1	2	3	4	5	6
	269д, 288д, 289,	(< или = АОП 092+АОП 093+АОП 094+АОП 099+АОП 101+АОП 107+ АОП 108+АОП 109 од БС)			
37	група 21, група 22, група 23, група 24, група 25 (без 256), 269, 288, 289,	Обврски по основ на трговски кредити, аванси и останати обврски кон сите субјекти во земј	639	0	440,548,793
		(< или = АОП 092+АОП 093+АОП 094+АОП 096+АОП 097+АОП 098+АОП 099+АОП 100+АОП 101+АО			

Ред. бр.	Група на сметки, сметка	Позиција	Ознака на АОП	Износ	
				Тековна година	Претходна година
1	2	3	4	5	6
		Ж. ПРИХОДИ		3,217,207,464	2,747,105,642
		I. Приходи од продажба		3,124,252,462	2,691,946,463
38		Приходи од продажба на стоки и услуги (АОП 641+АОП 642)	640		
		(< или = АОП 202 од БУ)			
39	73д и 74 д	Приходи од продажба на стоки	641		
		(< или = АОП 202 од БУ)			
40	73д и 74д	Приходи од продажба на услуги	642		
		(< или = АОП 202 од БУ)			
41	730, 740 и 741	Приходи од продажба на производи, стоки и услуги на домашен пазар	643	1,426,927,934	1,207,993,952
		(< или = АОП 202 од БУ)			
42	731 и 742	Приходи од продажба на производи, стоки и услуги на странски пазар	644	1,697,324,528	1,483,952,512
		(< или = АОП 202 од БУ)			
43	731д и 742д	Приходи од продажба на производи, стоки и услуги во држави членки на Европската унија	645		
		(< или = АОП 202 од БУ)			
44	745д	Приходи по основ на употреба на компјутерски софтвер развиен за сопствена употреба (< ил	646		
45	747	Приходи од наемнина	647		
		(< или = АОП 202 од БУ)			
46	747д	Приходи од наемнина на земјиште	648		
		(< или = АОП 202 од БУ)			
47	748	Приходи од продажба на добра врз основа на финансиски наем (лизинг)	649		
		(< или = АОП 202 од БУ)			
		II. Останати приходи		91,785,684	53,714,882
48	760	Добивки од продажба на нематеријални и материјални средства	650		
		(< или = АОП 203 од БУ)			
49	761	Добивки од продажба на биолошки средства	651		
		(< или = АОП 203 од БУ)			

Ред. бр.	Група на сметки, сметка	Позиција	Ознака на АОП	Износ	
				Тековна година	Претходна година
1	2	3	4	5	6
50	762	Добивки од продажба на учество во капитал и хартии од вредност	652		
		(< или = АОП 203од БУ)			
51	763	Добивки од продажба на материјали	653		
		(< или = АОП 203 од БУ)			
52	764	Приходи од вишоци	654		
		(< или = АОП 203 од БУ)			
53	765	Наплатени отпишани побарувања и приходи од отпис на обврски	655	4,201,507	590,481
		(< или = АОП 203 од БУ)			
54	766	Приходи врз основа на ефекти од договорена заштита од ризик	656		
		(< или = АОП 203 од БУ)			
55	767	Приходи од премии, субвенции, дотации и донации (< или = АОП 203 од БУ)	657		
56	767д	Приходи од субвенции	658		
		(< или = АОП 203 од БУ)			
57	767д	Приходи по основ на донации и спонзорства	659		
		(< или = АОП 203 од БУ)			
58	768	Приходи од укинување на долгорочни резервирања	660		
		(< или = АОП 203 од БУ)			
59	769	Останати приходи од работењето	661	73,553,239	53,089,559
		(< или = АОП 203 од БУ)			
60	769д	Приходи од наплатени пенали, неподигнати капари, отстапнини, награди и слично	662		
		(< или = АОП 203 од БУ)			
61	769д	Приходи од поранешни години	663	14,030,938	34,842
		(< или = АОП 203 од БУ)			
62	769д	Приходи од даноци и придонеси	664		
		(< или = АОП 203 од БУ)			
63	769д	Приходи од оперативен наем-лизинг	665		
		(< или = АОП 203 од БУ)			

Ред. бр.	Група на сметки, сметка	Позиција	Ознака на АОП	Износ	
				Тековна година	Претходна година
1	2	3	4	5	6
		III. Финансиски приходи		1,169,318	1,444,296
64	773д и 776д	Приходи од дивиденди	666	1,169,318	1,444,296
		3. РАСХОДИ			
65	700	Расходи на продадени производи и услуги	667		

Ред. бр.	Група на сметки, сметка	Позиција	Ознака на АОП	Износ	
				Тековна година	Претходна година
1	2	3	4	5	6
		I. Трошоци за суровини, материјали, енергија, резервни делови и ситен инвентар		470,427,975	469,856,036
66	400д	Трошоци за суровини и материјали	668		
		(< или = АОП 208 од БУ)			
67	400д	Огрев, гориво и мазива	669	24,972,868	21,359,114
		(< или = АОП 208 од БУ)			
68	400д	Прехранбени артикли	670		
		(< или = АОП 208 од БУ)			
69	400д	Канцелариски материјали	671	1,302,017	1,408,728
		(< или = АОП 208 од БУ)			
70	400д	Трошоци за амбалажа	672	395,080,264	349,251,600
		(< или = АОП 208 од БУ)			
71	400д	Униформи-заштитна облека и обувки	673	1,199,329	1,743,431
		(< или = АОП 208 од БУ)			
72	400д	Материјал за чистење и одржување	674	3,960,230	4,130,150
		(< или = АОП 208 од БУ)			
73	400д	Вода (< или = АОП 208 од БУ)	675	5,716,419	5,733,896
74	402д и 403д	Потрошена електрична енергија	676	22,403,177	52,957,922
		(< или = АОП 208 од БУ)			
75	402д и 403д	Потрошени енергетски горива	677		
		(< или = АОП 208 од БУ)			
76	404	Потрошени резервни делови и материјали за одржување	678	12,818,074	30,536,739
		(< или = АОП 208 од БУ)			
77	407	Отпис на ситен инвентар, амбалажа и автогуми (во производство)	679	2,975,597	2,734,456
		(< или = АОП 208 од БУ)			
		II. Трошоци за услуги		19,310,146	21,889,836
78	410д	Транспортни услуги во земјата	680	8,608,817	11,004,372
		(< или = АОП 211 од БУ)			
79	410д	Транспортни услуги во странство	681	6,080,414	6;130,954
		(< или = АОП 211 од БУ)			
80	411д	ПТТ услуги во земјата	682	4,620,915	4,754,510
		(< или = АОП 211 од БУ)			
81	411д	ПТТ услуги во странство	683		
		(< или = АОП 211 од БУ)			
82	412д	Надворешни услуги за изработка на производи (лон производство) (< или = АОП 211 од БУ)	684		

Ред. бр.	Група на сметки, сметка	Позиција	Ознака на АОП	Износ	
				Тековна година	Претходна година
1	2	3	4	5	6
		III. Останати трошоци за вработените[12]		33,885,353	38,523,821
83	412д	Производствени и занаетчиски услуги	685		
		(< или = АОП 211 од БУ)			
84	414д	Наемнини за деловни простории во земјата	686	10,977,399	12,394,535
		(< или = АОП 211 од БУ)			
85	414д	Наемнини за опрема	687	16,573,454	20,022,570
		(< или = АОП 211 од БУ)			
86	414д	Наемнина за земјиште	688		
		(< или = АОП 211 од БУ)			
87	416д	Трошоци за истражување	689		
		(< или = АОП 211 од БУ)			
88	416д	Трошоци за развој	690		
		(< или = АОП 211 од БУ)			
89	420д, 421д	Вкалкулирани надомести за време на боледување	691		
90	422д	Надоместоци за отпремнина при заминување во пензија	692		
		(< или = АОП 217 од БУ)			
91	422д	Еднократен надоместок во вид на испратнина заради трајно работно ангажирање под услови	693		
		(< или = АОП 217 од БУ)			
92	422д	Јубилејни награди	694		
		(< или = АОП 217 од БУ)			

Ред. бр.	Група на сметки, сметка	Позиција	Ознака на АОП	Износ Тековна година	Износ Претходна година
1	2	3	4	5	6
93	422д	Регрес за годишен одмор (< или = АОП 217 од БУ)	695	6,334,500	6,106,716
94	422д	Помошти (< или = АОП 217 од БУ)	696		
95	441д	Појачана исхрана (< или = АОП 217 од БУ)	697		
		IV. Останати трошоци од работењето [12]		52,059,805	55,280,219
96	440	Дневници за службени патувања, ноќевања и патни трошоци (< или = АОП 217 од БУ)	698	32,050,487	30,692,107
97	440д	Дневници за службени патувања (< или = АОП 217 од БУ)	699		

Ред. бр.	Група на сметки, сметка	Позиција	Ознака на АОП	Износ Тековна година	Износ Претходна година
1	2	3	4	5	6
98	441	Надомести на трошоците на вработените и подароци (< или = АОП 217 од БУ)	700	6,557,251	9,224,775
99	441д	Надоместок за сместување и исхрана на терен (< или = АОП 217 од БУ)	701		
100	441д	Надомести за одвоен живот (< или = АОП 217 од БУ)	702		
101	441д	Подароци на вработените (< или = АОП 217 од БУ)	703	1,256,802	153,000
102	441д	Трошоци за организирана исхрана во текот на работа (< или = АОП 217 од БУ)	704	12,195,265	15,210,337
103	441д	Трошоци за организиран превоз до и од работа (< или = АОП 217 од БУ)	705		
104	441д	Надоместоци на ангажирана работна сила преку Агенциите за привремени вработувања (< или = АОП 217 од БУ)	706		
105	442	Трошоци за надомест и други примања на надворешни членови на управен и надзорен одбор	707		
106	443	Трошоци за спонзорства (< или = АОП 212 од БУ)	708		
107	444	Репрезентација (< или = АОП 212 од БУ)	709		
108	445д	Премии за осигурување на имот (< или = АОП 212 од БУ)	710		
109	446	Надомест за банкарски услуги (< или = АОП 212 од БУ)	711		
110	447д	Даноци кои не зависат од резултатот (< или = АОП 212 од БУ)	712		
111	447д	Придонеси кои не зависат од резултатот (< или = АОП 212 од БУ)	713		
112	447д	Членарини на здруженијата во земјата и странство (< или = АОП 212 од БУ)	714		
113	449д	Надомести за повремени и привремени работи (< или = АОП 217 од БУ)	715		
114	449д	Надомести на име авторски хонорари (< или = АОП 217 од БУ)	716		
115	449	Останати трошоци на работењето (< или = АОП 212 од БУ)	717		

Ред. бр.	Група на сметки, сметка	Позиција	Ознака на АОП	Износ Тековна година	Износ Претходна година
1	2	3	4	5	6
		V. Останати расходи			
116	468	Казни, пенали надоместоци за штети и друго (< или = АОП 222 од БУ)	718		
117	468д	Надоместоци за штети (< или = АОП 222 од БУ)	719		
		VI. Вредносно усогласување на финансиски средства и вложувања			
118	476	Вредносно усогласување на долгорочни финансиски пласмани и други хартии од вредност р (= АОП 242 од БУ)	720		
		VII. Дивиденди и други надоместоци на вложувачите			
119		Исплатени дивиденди	721		
		S. ПОСЕБНИ ПОДАТОЦИ			
120		Просечен број на вработени врз основа на состојбата на крајот на месецот	722	207	206
121		Просечен број на вработени во седиштето на субјектот врз основа на состојбата на крајот на	723		
122		Број на подружници во кои се врши дејност, без седиштето на субјектот	724		

32.

Назив на субјектот:
Акционерско друштво за производство и промет на вино Винарска визба - ТИКВЕШ експорт импорт АД Кавадарци
Место:
Кавадарци
Матичен број:
05275890

СТРУКТУРА НА ПРИХОДИ ПО ДЕЈНОСТИ

Класа/ потткласа	Назив	Остварен приход (во денари)
11.02	Производство на вино од грозје	3,124,252,462
35.11	Производство на електрична енергија	3,193,853
96.09	Останати- неспомнати на друго место	118,570,807
	ВКУПНИ ПРИХОДИ	3,246,017,122

ДАНОЧЕН БИЛАНС
за оданочување на добивка

ДБ

** Пополнува Управа за јавни приходи*

Посебен даночен статус	☐ Заштитни друштва ☐ ТИРЗ ☐ Казнено поправни домови
Единствен даночен број	
Скратен назив и адреса на вистинско седиште за контакт	Винарска визба ТИКВЕШ АД Кавадарци
Телефон	
е-пошта	

Датум и број на прием:

Даночен период

од 01/01/2023 до 31/12/2023

Рок за поднесување: 15/03/2024

Исправка на ДБ: Број

УТВРДУВАЊЕ НА ДАНОК НА ДОБИВКА

"без дени"

		АОП	
I.	**Финансиски резултат во Биланс на успех**	01 (+)	297916503
II.	**Непризнаени расходи и помалку искажани приходи за даночни цели (збир од АОП 03 до АОП 39)**	02	179084016
1.	Расходи кои не се поврзани со вршење на дејноста на субјектот односно не се непосреден услов за извршување на дејноста и не се последица од вршењето на дејноста	03	1389685
2.	Надоместоци на трошоци и други лични примања од работен однос над утврдениот износ	04	2817451
3.	Надоместоци на трошоци на вработените што не се утврдени со член 9 став (1) точка 2) од ЗДД	05	28418419
4.	Трошоци за организирана исхрана и превоз над износите утврдени со закон	06	
5.	Трошоци за хотелско сместување во износ над 6.000 денари дневно по лице и трошоци за превоз на лица кои не се документирани	07	8839594
6.	Трошоци за исхрана на вработените кои работат ноќно време, над износите утврдени со закон	08	
7.	Трошоци по основ на месечни надоместоци на членови на органи на управување над висината утврдена со закон	09	6489697
8.	Трошоци по основ на уплатени доброволни придонеси во доброволен пензиски фонд над висината утврдена со закон	10	
9.	Трошоци по основ на уплатени премии за осигурување на живот над висината утврдена со закон	11	
10.	Надоместоци за лица волонтери и за лица ангажирани за вршење на јавни работи над износите утврдени со закон	12	
11.	Скриени исплати на добивки	13	
12.	Кусоци кои не се предизвикани од вонредни настани (кражба, пожар или други природни непогоди)	14	
13.	Трошоци за репрезентација	15	63549998
14.	Трошоци за донации направени во согласност со Законот за донации и спонзорства во јавните дејности, над 5% од вкупниот приход остварен во година	16	
15.	Трошоци за спонзорства направени во согласност со Законот за донации и спонзорства во јавните дејности, над 3% од вкупниот приход остварен во годината	17	
16.	Трошоци за донации во спортот согласно со членот 30-а од ЗДД	18	350000
17.	Трошоци по основ на камата по кредити кои не се користат за вршење на дејноста на обврзникот	19	2445083
18.	Осигурителни премии кои ги плаќа работодавачот во корист на членови на органите на управување и на вработени	20	
19.	Даноци по задршка (одбивка) исплатени во име на трети лица кои се на товар на трошоците на даночниот обврзник	21	9451451
20.	Парични и даночни казни, пенали и казнени камати за ненавремена уплата на јавни давачки и на трошоци за присилна наплата	22	43834
21.	Трошоци за стипендии	23	215422
22.	Трошоци на кало, растур, крш и расипување	24	
23.	Траен отпис на ненаплатени побарувања	25	1433461
24.	Трошоци за нето износот на примањата по основ на деловна успешност над износот на кој се пресметани придонеси согласно со закон	26	
25.	Трошоци за практикантска работа над износите пропишани во Законот за практиканство	27	
26.	Трошоци за практична обука на ученици и практична настава на студенти во висина над 8.000 денари месечно	28	
27.	Трошоци за амортизација на ревалоризираната вредност на материјални и нематеријални средства	29	

28.	Трошоци за амортизација на материјални и нематеријални средства која е повисока од амортизацијата пресметана на набавната вредност на средствата со примена на стапки над пропишаните согласно Номенклатурата на средствата за амортизација	30	2221119
29.	Преостаната сегашна вредност на основните средства кои не се користат, а се амортизираат во целост за кои не е издадена согласност од Управата за јавни приходи	31	
30.	Трошоци за исправка на вредноста на ненаплатени побарувања	32	
31.	Износ на ненаплатени побарувања од заем	33	32697404
32.	Износ на позитивна разлика помеѓу расходите кои произлегуваат од трансакција по трансферна цена и расходите кои произлегуваат од таа трансакција по пазарна цена утврдена со принципот на „дофат на рака" меѓу поврзани лица	34	
33.	Износот на позитивната разлика помеѓу приходите кои произлегуваат од трансакцијата по цена утврдена во согласност со „дофат на рака" и приходите кои произлегуваат од таа трансакција по трансферната цена меѓу поврзани лица	35	
34.	Износ на дел од камати по заеми кои се добиени од поврзано лице, кој го надминува износот кој би се остварил доколку се работи за неповрзани лица	36	3131568
35.	Износ на затезни камати кои произлегуваат од односите со поврзано лице	37	
36.	Износ на камати на заеми добиени од содружници или акционери – нерезиденти со најмалку од 20% учество во капиталот	38	
37.	Други усогласувања на расходи	39	15589830
III.	**Даночна основа (I+II)**	40	477000519
IV.	**Намалување на даночна основа (АОП 42+ АОП 43+ АОП 44+ АОП 45+ АОП 46+ АОП 47+ АОП 48)**	41	186850015
38.	Износ на наплатени побарувања за кои во претходниот период е зголемена даночната основа	42	
39.	Износ на вратен дел од заем за кои во претходните даночни периоди било извршено зголемување на даночната основа	43	960353
40.	Износ на трошоците за амортизација над износот пресметан со примена на амортизациони стапки утврдени со номенклатурата на средствата за амортизација и годишните амортизациони стапки за кои во претходниот период е извршено зголемување на даночната основица	44	694554
41.	Износ на неисплатените надоместоци над износите утврдени во член 9 став (1) точки 2), 3-6), 4), 5), 5-а) и 6), од ЗДД, за кои во претходниот период е извршено зголемување на даночната основа, доколку истите се искажани како приход	45	
42.	Дивиденди остварени со учество во капиталот на друг даночен обврзник, оданочени со данок на добивка кај исплатувачот	46	1169318
43.	Дел од загуба намалена за непризнаени расходи, пренесена од претходни години	47	
44.	Износ на извршени вложувања од добивката (реинвестирана добивка)	48	184025790
V.	**Даночна основа по намалување (III- IV)**	49	290150504
VI.	**Пресметан данок на добивка (V x 10%)**	50	29015050
VII.	**Намалување на пресметаниот данок на добивка (АОП 52+АОП 53+АОП 54+АОП 55)**	51	350000
45.	Намалување на данокот за вредноста на набавени и ставени во употреба до 10 фискални системи на опрема за регистрирање на готовински плаќања	52	
46.	Износ на данок содржан во оданочени приходи / добивки во странство (withholding tax) до пропишаната стапка	53	
47.	Данок кој го платила подружницата во странство за добивката вклучена во приходите на матичното правно лице во Република Македонија но не повеќе од износот на данокот по пропишаната стапка во ЗДД	54	
48.	Износ на пресметано даночно олеснување за дадена донација утврдена во согласност со член 30-а од ЗДД	55	350000
VIII.	**Пресметан данок по намалување (VI-VII)**	56	28665050
49.	Платени аконтации на данокот на добивка за даночниот период	57	27292930
50.	Износ на повеќе платен данок на добивка пренесен од претходните даночни периоди	58	
51.	Износ за доплата / повеќе платен износ (АОП 56-АОП 57-АОП 58)	59 +	1372120
IX.	**ПОСЕБНИ ПОДАТОЦИ**		
52.	Вкупен износ на извршени вложувања од добивката (реинвестирана)	60	184025790
53.	Загуби од претходни години за кои правото на покритие во рок од три години не е изминато	61	
54.	Остварена загуба намалена за непризнаените расходи од тековната година која може да се пренесе во наредните три години	62	
55.	Пренесен неискористен дел на правото на намалување на данокот по одредбите од член 30 од ЗДД	63	
56.	Пренесен неискористен дел на правото на намалување на данокот платен во странство до пропишаната стапка	64	
57.	Остварен вкупен приход во годината	65	3246017122
58.	Вкупни трошоци за донации во годината за кои се користи правото на намалување од Законот за донации и спонзорства во јавните дејности	66	120000
59.	Вкупни трошоци за донации во годината за кои не се користи правото на намалување од Законот за донации и спонзорства во јавните дејности	67	0
60.	Вкупни трошоци за спонзорства во годината, за кои се користи правото на намалување од Законот за донации и спонзорства во јавните дејности	68	462238
61.	Вкупни трошоци за спонзорства во годината, за кои не се користи правото на намалување од Законот за донации и спонзорства во јавните дејности	69	3614065
62.	Вкупни трошоци за донација во спорт за која е користено намалување на пресметаниот данок, по член 30-а од ЗДД	70	350000

Извештајот од контролата на годишната сметка од ревизорската куќа МУР СТИВЕНС ДОО Скопје со содржани Конечни ревидирани посебни извештаи за ВВ-ТИКВЕШ АД-Кавадарци за 2023 година и Конечните ревидирани консолидирани извештаи за ВВ-ТИКВЕШ АД-Кавадарци за 2023 година

- **Предлог – одлука за усвојување на Извештајот од контролата на годишната сметка од ревизорската куќа МУР СТИВЕНС ДОО Скопје со содржани Конечни ревидирани посебни извештаи за ВВ-ТИКВЕШ АД-Кавадарци за 2023 година и Конечните ревидирани консолидирани извештаи за ВВ-ТИКВЕШ АД-Кавадарци за 2023 година**

Врз основа на член 31 и 32 од Статутот на Статутот на Акционерско друштво за производство и промет на вино ВИНАРСКА ВИЗБА –ТИКВЕШ експорт –импорт АД – Кавадарци, Собранието на акционери на друштвото на ден 30.05.2024 година ја донесе следната

О Д Л У К А
за усвојување на Извештајот од контролата на годишната сметка од ревизорската куќа МУР СТИВЕНС ДОО Скопје со содржани Конечни ревидирани посебни извештаи за ВВ-ТИКВЕШ АД-Кавадарци за 2023 година и Конечните ревидирани консолидирани извештаи за ВВ-ТИКВЕШ АД-Кавадарци за 2023 година

1. СЕ УСВОЈУВА Извештајот од контролата на годишната сметка од ревизорската куќа МУР СТИВЕНС ДОО Скопје со содржани Конечни ревидирани посебни извештаи за ВВ-ТИКВЕШ АД-Кавадарци за 2023 година и Конечните ревидирани консолидирани извештаи за ВВ-ТИКВЕШ АД-Кавадарци за 2023 година.

2. Составен дел на Одлуката е Извештајот од контролата на годишната сметка од ревизорската куќа МУР СТИВЕНС ДОО Скопје со содржани Конечни ревидирани посебни извештаи за ВВ-ТИКВЕШ АД-Кавадарци за 2023 година и Конечните ревидирани консолидирани извештаи за ВВ-ТИКВЕШ АД-Кавадарци за 2023 година.

3. Одлука стапува на сила веднаш со донесувањето.

ПРЕТСЕДАВАЧ НА СОБРАНИЕ

ВИНАРСКА ВИЗБА
ТИКВЕШ АД - КАВАДАРЦИ

ИЗВЕШТАЈ НА НЕЗАВИСНИОТ РЕВИЗОР
И
ПОСЕБНИ ФИНАНСИСКИ ИЗВЕШТАИ ЗА
ГОДИНАТА КОЈА ЗАВРШУВА НА
31 ДЕКЕМВРИ 2023 ГОДИНА

Скопје, април 2024

СОДРЖИНА Страна

Извештај на независниот ревизор	**1-2**
Посебни Финансиски извештаи	
Биланс на успех	3
Извештај за сеопфатна добивка	4
Извештај за финансиска состојба	5
Извештај за паричните текови	6
Извештај за промените во главнината	7-8
Белешки кон финансиските извештаи	9 - 43
Додатоци	
Додаток 1- Законска обврска за составување на годишна сметка и годишен извештај за работење	
Додаток 2- Годишна сметка (Биланс на состојба, Биланс на успех и Извештај за сеопфатна добивка)	
Додаток 3- Годишен Извештај за работење	

МУР СТИВЕНС ДОО
Св. Кирил и Методиј, 1000 Скопје
Република Северна Македонија
Тел.: +389 (2) 32 14 706
Е-адреса: moore@moore.mk
www.moore.mk
www.moore-global.com

ИЗВЕШТАЈ НА НЕЗАВИСНИОТ РЕВИЗОР ДО АКЦИОНЕРИТЕ НА ВВ ТИКВЕШ АД - Кавадарци

Извештај за посебните финансиски извештаи

Ние извршивме ревизија на приложените посебни финансиски извештаи на ВВ ТИКВЕШ АД – Кавадарци (Друштвото), кои што го вклучуваат Извештајот за финансиска состојба заклучно со 31 декември 2023 година, како и Билансот на успех, Извештајот за сеопфатна добивка, Извештајот за промени во главнината и Извештајот за парични текови за годината која завршува тогаш и прегледот на значајните сметководствени политики и други објаснувачки белешки.

Одговорност на раководството за посебните финансиски извештаи

Раководството на Друштвото е одговорно за подготвување и објективно презентирање на овие финансиски извештаи во согласност со сметководствените стандарди прифатени во Република Северна Македонија, и интерната контрола којашто е релевантна за подготвување и објективно презентирање на финансиски извештаи кои се ослободени од материјално погрешно прикажување, без разлика дали е резултат на измама или грешка.

Одговорност на ревизорот

Наша одговорност е да изразиме мислење за овие финансиски извештаи, врз основа на нашата ревизија. Ние ја спроведовме нашата ревизија во согласност со Законот за ревизија и Меѓународните стандарди за ревизија прифатени и објавени во Службен Весник на Република Северна Македонија (79/2010). Тие стандарди бараат да ги почитуваме етичките барања и да ја планираме и извршиме ревизијата за да добиеме разумно уверување за тоа дали финансиските извештаи се ослободени од материјално погрешно прикажување.

Ревизијата вклучува извршување на постапки за прибавување на ревизорски докази за износите и обелоденувањата во финансиските извештаи. Избраните постапки зависат од расудувањето на ревизорот, вклучувајќи ја и проценката на ризиците од материјално погрешно прикажување на финансиските извештаи, без разлика дали е резултат на измама или грешка. Кога ги прави тие проценки на ризикот, ревизорот ја разгледува интерната контрола релевантна за подготвувањето и објективното презентирање на финансиските извештаи на Друштвото за да обликува ревизорски постапки кои што се соодветни во околностите, но не за целта на изразување на мислење за ефективноста на интерната контрола на Друштвото. Ревизијата исто така вклучува и оценка на соодветноста на користените сметководствени политики и на разумноста на сметководствените проценки направени од страна на раководството, како и оценка на севкупното презентирање на финансиските извештаи.

MOORE

МУР СТИВЕНС ДОО - Скопје

ИЗВЕШТАЈ НА НЕЗАВИСНИОТ РЕВИЗОР (Продолжува)
ДО
АКЦИОНЕРИТЕ НА
ВВ ТИКВЕШ АД - Кавадарци

Ние веруваме дека ревизорските докази кои што ги имаме прибавено се достатни и соодветни за да обезбедат основа за нашето ревизорско мислење.

Мислење

Според нашето мислење, посебните финансиски извештаи ја презентираат објективно, од сите материјални аспекти, финансиската состојба на ВВ ТИКВЕШ АД – Кавадарци заклучно со 31 декември 2023 година, како и неговата финансиска успешност и неговите парични текови за годината која што завршува тогаш во согласност во согласност со сметководствените стандарди прифатени во Република Северна Македонија.

Извештај за други правни и регулативни барања

Раководството на Друштвото е исто така одговорно за подготвување на годишниот извештај за работата во согласност со член 384 од Законот за трговски друштва. Наша одговорност во согласност со Законот за ревизија е да известиме дали годишниот извештај за работата е конзистентен со годишната сметка и посебните финансиски извештаи за годината која завршува на 31 декември 2023 година. Нашата работа во однос на годишниот извештај за работата е извршена во согласност со МСР 720 и е ограничена на известување дали историските финансиски информации прикажани во годишниот извештај за работата се конзистентни со годишната сметка и ревидираните посебни финансиски извештаи.

Годишниот извештај за работата е конзистентен, од сите материјални аспекти, со годишната сметка и ревидираните посебни финансиски извештаи на ВВ ТИКВЕШ АД – Кавадарци за годината која завршува на 31 декември 2023 година.

Скопје, 29 април 2024 година

Овластен ревизор	**Управител и Овластен ревизор**
Антонио Велјанов	Антонио Велјанов

Друштво за ревизија МУР СТИВЕНС ДОО СКОПЈЕ

	Белешка	2023 (000) МКД	2022 (000) МКД
Приходи од продажба	8	3,124,251	2,691,946
Дадени попусти и дисконти	8	(663,430)	(557,302)
Нето приходи од продажба		**2,460,821**	**2,134,644**
Трошоци на продадени производи	9	(1,198,211)	(1,108,746)
БРУТО ДОБИВКА		**1,262,610**	**1,025,898**
Останати оперативни приходи	10	119,185	101,870
Дистрибутивни (продажни) расходи	11	(347,600)	(272,223)
Административни расходи	12	(175,099)	(157,869)
Останати оперативни расходи	13	(523,008)	(465,337)
ОПЕРАТИВНА ДОБИВКА		**336,088**	**232,339**
Приходи (расходи) од финансирање	14	(38,172)	(22,302)
ДОБИВКА ПРЕД ОДАНОЧУВАЊЕ		**297,916**	**210,037**
Данок на добивка	16	(28,665)	(26,011)
НЕТО ДОБИВКА ЗА ПЕРИОДОТ		**269,251**	**184,026**
Основна заработувачка по акција (во МКД)	32	**996**	**680**

Анализа на Билансот на успех и трошоците според природата и видот на трошоците за 2023 и

Приходи од продажба	2,460,821	2,134,644
Останати оперативни приходи	119,185	101,870
Промени во залихи на готови производи	25,496	130,398
Суровини и материјали	(1,081,495)	(1,059,533)
Амортизација	(126,397)	(111,014)
Трошоци за вработени	(251,147)	(221,871)
Останати оперативни расходи	(810,375)	(742,155)
Оперативна добивка	**336,088**	**232,339**

	Белешка	2023 (000) МКД	2022 (000) МКД
Нето добивка за периодот		**269,251**	**184,026**
Останата сеопфатна добивка:			
Промени во објективна вредност на вложувања расположливи за продажба	19	5,779	220
Вкупно останата сеопфатна добивка		**5,779**	**220**
ВКУПНА СЕОПФАТНА ДОБИВКА (ЗАГУБА) ЗА ПЕРИОДОТ		**275,030**	**184,246**

	Белешка	2023 (000) МКД	2022 (000) МКД
СРЕДСТВА			
Нетековни средства			
Недвижности, постројки и опрема	17	1,707,682	1,363,043
Нематеријални средства	18	9,152	8,915
Дадени заеми	23	67,896	76,454
Вложувања во подружници	19	112,587	112,586
Вложувања расположливи за продажба	19	34,814	29,025
Вкупно нетековни средства		**1,932,131**	**1,590,023**
Тековни средства			
Залихи	20	1,198,339	1,138,287
Побарувања од продажба	21	713,291	819,305
Побарувања за дадени аванси	22	182,319	42,297
Дадени заеми	23	302,221	173,960
Останати краткорочни средства и АВР	24	84,106	35,059
Парични средства	25	17,560	30,981
Вкупно тековни средства		**2,497,836**	**2,239,888**
ВКУПНО СРЕДСТВА		**4,429,967**	**3,829,911**
ОБВРСКИ И ГЛАВНИНА			
Главнина			
Акционерски капитал	26	842,962	842,962
Премии на емитирани акции		169,135	169,135
Резерви		105,863	105,863
Ревалоризациони резерви и друго		34,574	28,795
Акумулирана добивка		1,642,420	1,373,169
Вкупно главнина		**2,794,954**	**2,519,924**
Нетековни обврски			
Долгорочни кредити и наеми	29	713,257	293,024
Одложени приходи од грантови	28	5,098	14,648
Резервирања за судски спорови	34 в	-	14,029
Вкупно нетековни обврски		**718,355**	**321,701**
Тековни обврски			
Обврски спрема добавувачи	30	552,097	669,556
Краткорочни кредити	31	11,398	78,471
Тековен дел на долгорочни кредити	31	296,938	189,584
Останати краткорочни обврски и ПВР	27	56,225	50,675
Вкупно тековни обврски		**916,658**	**988,286**
Вкупно обврски		**1,635,013**	**1,309,987**
ВКУПНО ОБВРСКИ И ГЛАВНИНА		**4,429,967**	**3,829,911**

Управниот Одбор на ВВ Тиквеш АД Кавадарци на ден 29 април 2024 година ги одобрил овие финансиски извештаи за објавување и му ги предложил на Собранието на акционери за усвојување.

Претседател на Управен Одбор
Светозар Јаневски

	Белеш.	2023 (000) МКД	2022 (000) МКД
Парични текови од оперативни активности			
Добивка пред оданочување		**297,916**	**210,037**
Усогласување за:			
Амортизација	17 и 18	126,397	111,014
Расходи (приходи) од камати, нето	14	37,784	20,184
Приходи од отпис на обврски	10	(4,202)	(590)
Амортизација на грантови	28	(11,745)	(3,088)
Исправка и отпис на побарувања	13	-	477
Отпис на вредност останати побарувања	13	1,153	291
Отпис на вредност на дадени позајмици	13	280	1,504
Исправка и отпис на побарувања за дадени аванси	22	-	5,855
Ослободување на резевација	10	(14,039)	
Капитална загуба (добивка) од расход на основни средства	13	(54)	-
Добивка (загуба) пред промени во обртни средства		**433,490**	**345,684**
Побарувања од продажба		106,014	(52,008)
Побарувања за дадени аванси		(140,022)	(11,667)
Останати тековни средства и АВР		(50,200)	(11,105)
Залихи		(60,053)	(164,892)
Обврски од добавувачи		(113,257)	148,739
Останати тековни обврски и ПВР		10,833	11,357
Нето пари употребени во работењето		**186,806**	**266,108**
Платена камата		(38,961)	(21,678)
Платен данок од добивка		(31,761)	(22,563)
Нето парични текови од оперативни активности		**116,084**	**221,867**
Парични текови од вложувачки активности			
Приливи (одливи) од купопродажба на вложувања		(1)	(308)
Наплатени (дадени) позајмици, нето	23	(119,983)	(50,041)
Примени камати	14	16	50
Примени дивиденди	14	1,169	1,444
Купување на недвижности, постројки и опрема	17	(470,451)	(155,192)
Купување на лиценци	18	(1,340)	(2,068)
Продажби на недвижности, постројки и опрема	17	572	-
Нето парични текови од вложувачки активности		**(590,019)**	**(206,115)**
Парични текови од финансиски активности			
Исплатени дивиденди		-	-
Искористени (вратени) долгорочни кредити, нето	29	527,587	(103,474)
Искористени (вратени) краткорочни кредити, нето	31	(67,073)	78,471
Нето парични текови од финансиски активности		**460,514**	**(25,003)**
Нето зголемување (намалување) на парични средства		**(13,421)**	**(9,251)**
Парични средства на почетокот на годината	25	**30,981**	**40,232**
Парични средства на крајот од годината	25	**17,560**	**30,981**

	Обични акции							
	Број на Акции	Износ	Резерви	Премии на емитир. Акции	Ревалоризационе вишок и објективна вредност	Реинвестирана добивка	Акумулирана добивка (загуба)	Вкупно главнина
Во (000) МКД								
Состојба на 1 јануари 2022	270,450	842,962	105,863	169,135	28,575	580,864	608,279	2,335,678
Сеопфатна добивка:								
Добивка (загуба) за периодот	-	-	-	-	-	-	184,026	184,026
Усогласување на вложувања расположливи за продажба до нивна објективна вредност	-	-	-	-	220	-	-	220
Останато	-	-	-	-	-	-	-	-
Вкупна сеопфатна добивка	-	-	-	-	220	-	184,026	184,246
Трансакции со сопствениците:								
Издвојување за резерви	-	-	-	-	-	-	-	-
Издвојување за дивиденди	-	-	-	-	-	-	-	-
Издвоено за реинвестирана добивка	-	-	-	-	-	-	-	-
Состојба на 31 декември 2022	270,450	842,962	105,863	169,135	28,795	580,864	792,305	2,519,924

	Обични акции							
	Број на Акции	Износ	Резерви	Премии на емитир. акции	Ревалоризационе вишок и објективна вредност	Реинвестирана добивка	Акумулирана добивка (загуба)	Вкупно главнина
Во (000) МКД								
Состојба на 1 јануари 2023	270,450	842,962	105,863	169,135	28,795	580,864	792,305	2,519,924
Сеопфатна добивка:								
Добивка (загуба) за периодот	-	-	-	-	-	-	269,251	269,251
Усогласување на вложувања расположливи за продажба до нивна објективна вредност	-	-	-	-	5,779	-	-	5,779
Вкупна сеопфатна добивка	-	-	-	-	5,779	-	269,251	275,030
Трансакции со сопствениците:								
Издвојување за резерви	-	-	-	-	-	-	-	-
Издвојување за дивиденди	-	-	-	-	-	-	-	-
Издвоено за реинвестирана добивка	-	-	-	-	-	-	-	-
Состојба на 31 декември 2023	270,450	842,962	105,863	169,135	34,574	580,864	1,061,556	2,794,954

1. Основни податоци и дејност

Акционерското друштво за производство и преработка на вино ВИНАРСКА ВИЗБА ТИКВЕШ експорт импорт АД - Кавадарци (во понатамошниот текст Друштвото) е настанато со поделба на АД Агрокомбинат ТИКВЕШ ц.о. - Кавадарци на повеќе друштва.

Седиштето на Друштвото е во Кавадарци на ул.8-ми Септември бр.5.

Основна дејност на Друштвото е производство на вина. Работата на Друштвото е организирана преку следните организациони делови:

- Управа на Друштвото;
- Сектор за производство;
- Сектор за комерцијално и маркетиншко работење;
- Финансов сектор и
- Одделение за општи и правни работи

Вкупниот број на вработени во Друштвото со 31 декември 2023 година изнесува 207 вработени (2022: 206 вработени).

2. Основа за составување на финансиски извештаи

2.1. Основ за подготовка на финансиските извештаи

Финансиските извештаи, дадени на страниците од 3 заклучно со страница 43, се составени во согласност со Меѓународните стандарди за финансиско известување (МСФИ) објавени во Република Северна Македонија во Правилникот за сметководство (Сл.Весник 159/2009) и применливи од 1 јануари 2010 година.

Финансиските извештаи се подготвени со состојба на и за годините кои завршуваат на 31 декември 2023 и 2022 година. Тековните и споредбените податоци во финансиските извештаи се дадени во илјади денари (000 МКД). Онаму каде што е потребно, споредбените податоци се прилагодени и усогласени со цел да одговараат на извршената презентација во тековната година.
Финансиските извештаи за годините кои завршуваат на 31 декември 2023 и 2022 година ги презентираат финансиската состојба, резултатите од работењето, паричните текови и промените на капиталот само на матичното друштво ВВ Тиквеш АД Скопје.

Друштвото има доминантно учество во капиталот на Винојуг ДООЕЛ од Гевгелија, Машински Сервис ДООЕЛ од Кавадарци, Тиквеш-Вински туризам ДООЕЛ од Кавадарци, ВВ Тиквеш Продаја Загреб, Вински Клуб ДООЕЛ Скопје и М-6 Тиквеш ДОО од Белград. Вложувањата во овие друштва се прикажани како вложувања во подружници (Белешка 19). Подружницата Винојуг ДООЕЛ е основана во текот на 2011 година, подружницата Машински Сервис ДООЕЛ е основана во 2013 година, подружницата Тиквеш-Вински туризам ДООЕЛ е основана во 2014 година, а доминантното учество во капиталот во подружницата М-6 Тиквеш ДОО од Белград е стекнато во 2014 година. Во 2018 година е основана нова подружница ВВ Тиквеш Продаја Загреб. Во 2021 година е основана нова подружница Вински Клуб ДООЕЛ Скопје, чиј капитал е уплатен во текот на 2022 година.

2. Основа за составување на финансиски извештаи (Продолжение)

2.1. Основ за подготовка на финансиските извештаи (Продолжение)

Друштвото подготвува и издава консолидирани финансиски извештаи за годината која завршува на 31 декември 2023 и 2022 година во кои извештаи се вклучени и подружниците.

2.2. Основни сметководствени методи

Финансиските извештаи се составени врз основа на методот на набавна вредност, освен за недвижностите, постројките и опремата (НПО) и нивната амортизација, кај кои се вршени корекции во минатите години врз основа на принципот на ревалоризација со примена на унифицирани коефициенти на пораст на цените на производителите на индустриски производи, кои ги објавува Државниот завод за статистика на Република Северна Македонија (Белешка 3.12) и за вложувањата расположливи за продажба кои се признаени според нивната објективна (пазарна) вредност (Белешка 3.11).

2.3. Користење на проценки и расудувања

При подготвувањето на овие финансиски извештаи Друштвото применува одредени сметководствени проценки. Одредени ставки во финансиските извештаи кои неможат прецизно да се измерат се проценуваат. Процесот на проценување вклучува расудувања засновани на последните расположливи информации.

Проценки се употребуваат при проценување на корисниот век на употреба на средствата, објективната вредност на побарувањата односно нивната ненаплатливост, застареноста на залихите, објективната вредност на вложувањата расположливи за продажба и сл.

Во текот на периодите одредени проценки може да се ревидираат доколку се случат промени во врска со околностите на коишто била засновата проценката или како резултат на нови информации, поголемо искуство или последователни случувања.

Ефектите од промените во сметководствените проценки се вклучуваат во утврдувањето на нето добивката или загубата во периодот на промената и или во идните периоди доколку промената влијае и на двете.

2.4. Континуитет во работењето

Финансиските извештаи се изготвени врз основа на претпоставката за континуитет во работењето односно дека друштвото ќе продолжи да работи во догледна иднина. Друштвото нема намера, ниту потреба да го ликвидира или материјално да го ограничи опсегот на своето работење.

3. Основни сметководствени политики

Основните сметководствени политики и проценки користени при составувањето на овие финансиски извештаи се дадени подолу. Сметководствените политики се користат конзистентно во текот на разгледуваниот период.

3.1. Приходи од продажба

Продажба на производи и стоки

Приходите од продажба на производи и стоки се мерат по објективната вредност на примените средства или побарувања, намален за враќање на стоките, трговските попусти и количинските рабати. Приходот се признава во билансот на успех кога на купувачот му се пренесени значајните ризици и користи од сопственоста на стоките, друштвото не задржува вистинска контрола врз продадените стоки, приходите може веродостојно да се измерат, кога веројатно е дека економските користи ќе дојдат како прилив на друштвото, трошоците во врска со трансакцијата може веродостојно да се измерат и соодветен доказ за трансакцијата постои.

Обезбедување на услуги

Приходите од извршени услуги се признаваат во билансот на успех според степенот на завршеност на услугите на датумот на билансот на состојба и кога приходот може веродостојно да се измери, кога е веројатно е дека друштвото ќе има прилив на економски користи, трошоците за трансакцијата и за довршување на трансакцијата може да се измерат и соодветен доказ за трансакцијата постои.

3.2. Приходи од финансирање

Приходите од финансирање кои се пресметани до датата на билансот на состојба, се искажуваат како приходи во годината на која се однесуваат, независно дали се наплатени. Тие се состојат од приходи од дивиденди, капитални добивки од продажба на хартии од вредност, приходи од камати и курсни разлики.

Дивидендите се признаваат како приходи кога ќе се утврди правото за примање на истата. Каматите се признаваат на пресметковна основа за периодот за кои се однесуваат.

3.3. Расходи од финансирање

Расходите од финансирање кои се пресметани до датата на билансот на состојба, се искажуваат како расходи во годината на која се однесуваат, независно дали се платени. Тие се состојат од расходи од камати, провизии и курсни разлики. Каматите се признаваат како расходи согласно на временскиот период за кои се однесуваат.

3. Основни сметководствени политики (Продолжение)

3.4. Курсни разлики

Деловните промени во странска валута се искажуваат во денари според курсот важечки на денот на деловната промена. Сите монетарни средства и обврски искажани во странска валута се превреднуваат во денари според средниот курс важечки на денот на билансот на состојбата.

Позитивните и негативните курсни разлики што настанале со пресметка на побарувањата и обврските во странска валута во нивната денарска противвредност се искажани во билансот на успех како приходи, односно расходи од финансирање во годината на која се однесуваат. Важечките средни курсеви на странските валути на 31 декември 2023 и 2022, се следните:

	2023	2022
1 ЕУР =	61.4950 МКД	61.4939 МКД
1 ЦХФ =	66.4093 МКД	62.4938 МКД
1 УСД =	55.6516 МКД	57.7462 МКД

3.5. Данок од добивка (тековен и одложен)

Данокот од добивка се состои од тековен и одложен данок. Данокот од добивка се признава во билансот на успех на Друштвото.

Тековниот данок од добивка се пресметува согласно одредбите на релевантните законски прописи во Република Македонија. Согласно измените на даночните прописи, тековниот данок од добивка се пресметува на основа која претставува остварената добивка пред оданочување зголемена за трошоци кои не се признаваат за цели на оданочување (непризнаени трошоци) и помалку искажани приходи со поврзани лица (2022: исто). Данокот од добивка се пресметува со примена на важечката даночна стапка на датумот на билансот на состојба по стапка од 10% (2022: 10%).

Одложениот данок од добивка се пресметува со примена на методата на обврски за сите времени разлики кои се јавуваат на датумот на билансот на состојба како разлики помеѓу даночната основа на средствата и обврските и нивната сметководствена вредност, за целите на финансиско известување. Одложените даночни средства и обврски се мерат според важечкте законски даночните стапки кои биле на сила и имаат правно дејстово на датумот на билансот на состојба.

Пресметката на ефективната даночна стапка е дадена во Белешката 16.

3.6. Заработувачка по акција

Друштвото ја прикажува основната заработувачка по акција од обичните акции. Пресметката на основната заработувачка по акција е направена со поделба на нето добивката за годината која им припаѓа на имателите на обични акции со пондерираниот просечен број на обични акции во текот на годината.

3. Основни сметководствени политики (Продолжение)

3.7. Парични средства

Паричните средства се водат во билансот на состојба според номинална вредност. За целите на финансиските извештаи, паричните средства се состојат од готовина во благајни, парични средства на денарски и девизни сметки во банки, денарски депозити по видување и орочени депозити со рок на достасување до три месеци.

3.8. Побарувања од купувачи

Побарувањата од купувачи ги опфаќаат сите побарувања од продажба на учиноци, евидентирани по фактурна вредност, намалени за исправката на вредност за сомнителни и спорни побарувања.

Со товарење на расходите се формираа исправка на вредноста за сите побарувања за кои се смета дека се ненаплатливи на датумот на билансот на состојба. Индикатори за ненаплатливоста на побарувањата се следните: доцнење при исплата на побарувањата, инсолвентност на купувачите, можност за ликвидација или стечај на купувачите и друго. Сомнителните побарувања целосно се отпишуваат кога истите ќе се идентификуваат за такви.

3.9. Залихи

Залихите се искажуваат според пониската од набавната вредност и нето реализационата вредност. Набавната вредност ги вклучува сите трошоци на набавка, трошоците за конверзија и сите други трошоци за доведување на залихите во нивна сегашна состојба со користење на трошочната формула на просечни цени. Нето реализационата вредност е проценета пазарна вредност намалена за сите продажни, транспортни и дистрибуциони трошоци потребни за нивна продажба.

3.10. Вложувања во подружници

Вложувања во подружници се сметаат оние вложувања каде Друштвото поседува контрола над гласачката сила (над 50%) во други друштва. Вложувањата во подружници се евидентирани во финансиските извештаи на Друштвото според нивната набавна вредност, намалени за евентуалните обезвреднувања на вредноста.

3. Основни сметководствени политики (Продолжение)

3.11. Вложувања расположливи за продажба

Вложувањата расположиви за продажба се оние кои се чуваат неограничен период, но може да бидат продадени во секој момент и се класифицираат како нетековни средства.

Почетно, вложувањата се искажани по набавна вредност, односно според износот на парични средства и еквиваленти на парични средства платени за нивна набавка.
Последователно, вложувањата расположливи за продажба се мерат според објективната вредност определена според последната понудена пазарна цена на истите на датумот на билансот на состојба за оние за кои има активен пазар, додека за оние вложувања за кои не постои активен пазар се мерат според нивната набавна вредност намалена за евентуално нивно оштетување (стечај или ликвидација).

Добивките и загубите од промената на објективната вредност на вложувањата расположливи за продажба се признаваат непосредно во главнината односно во останатата сеопфатна добивка, се додека вложувањето не се продаде, наплати или на друг начин отуѓи или додека не се утврди дека е оштетено, кога кумулативната добивка, односно загуба, која била претходно признаена во главнината, ќе се вклучи во нето добивката или загубата за периодот.

3.12. Недвижности, постројки и опрема (НПО)

(1) Општа објава

Почетно, НПО се евидентираат по нивната набавна вредност. Набавната вредност ја чини фактурната вредност на набавените средства зголемена за сите трошоци настанати до нивното ставање во употреба.
Последователно, Друштвото вршело законска ревалоризација на НПО на крајот од годината со примена на официјално објавените коефициенти за ревалоризација од страна на Државниот Завод за Статистика кои одговораат на општиот индекс на пораст на цени, врз нивната набавна вредност и акумулирана амортизација. Ваква ревалоризација повеќе не се пресметува и евидентира. Ефект од спроведената ревалоризација е ревалоризациона резерва во рамките на вкупниот капитал, која до 2001 година се распоредуваше сразмерно на акционерската главница, законските резерви и нераспоредената добивка, а од 2002 година повеќе не се распоредува и се евидентира и искажува издвоено во билансот на состојба.
Согласно параграф 17 од објавениот МСС 8 - Сметководствените политики, промени на сметководствени проценки и грешки, ревалоризираните вредности на НПО во поранешните години се третираат како извршена ревалоризација во согласност со МСС 16, а не како промена во сметководствената политика.

3. Основни сметководствени политики (Продолжение)

3.12. Недвижности, постројки и опрема (НПО)

Трошоците за тековно и инвестиционо одржување се евидентираат на товар на расходите во моментот на нивното настанување. Издатоците кои се однесуваат на реконструкции и подобрувања, кои го менуваат капацитетот или корисниот век на употреба на НПО, се додаваат на набавната вредност на тие средства.

Позитивната, односно негативната разлика настаната при продажба на НПО се книжи како капитална добивка или загуба и се искажува во рамките на останатите приходи, односно расходи.

(2) Амортизација

Амортизацијата на НПО претставува систематска распределба на амортизирачкиот износ за време на корисниот век на употреба на средството. НПО се амортизираат поединечно, се до нивниот целосен отпис. Земјиштето и инвестициите во тек не се амортизираат.

Употребените годишни стапки на амортизација односно предвидените корисни векови на употреба на НПО за 2023 година во однос на 2022 година се следните:

	2023	2022	2023	2022
Недвижности	2.5-10 %	2.5-10 %	10-40 години	10-40 години
Постројки и опрема	10 %	10 %	10 години	10 години
Возила	10-25 %	10-25 %	4-10 години	4-10 години
Компјутерска опрема	25 %	25 %	4 години	4 години
Канцелариски мебел	20 %	20 %	5 години	5 години

3.13. Обезвреднување на средствата

Средствата кои имаат неограничен век на користење и не се амортизираат се предмет на годишна анализа за можноста за нивно обезвреднување. Средствата кои се амортизираат се предмет на анализа за можноста за нивно обезвреднување секогаш кога постојат услови кои укажуваат дека нивната сегашна сметководствена вредност е повисока од нивната надоместувачка вредност што покажува дека иститe се обезвреднети. Загубата поради обезвреднување се евидентира за износот за кој сегашната вредност ја надминува надоместувачката вредност. Надоместувачка вредност претставува повисоката вредност од нето продажната вредност на средството намалена за трошоците за продажба и употребната вредност на средството.

3.14. Обврски спрема добавувачи

Обврските спрема добавувачи се искажуваат во висина на номиналните износи што произлегуваат од деловните трансакции.

Обврските спрема добавувачи се отпишуваат по истекот на рокот на застареност или со вонпроцесно порамнување, со товарење на останатите приходи.

3. Основни сметководствени политики (Продолжение)

3.15. Обврски по кредити

Обврските по кредити се состојат од обврски по краткорочни и долгорочни кредити и се искажуваат според нивната амортизирана набавна вредност. Износите на договорената камата се искажуваат во корист на останатите обврски, а на товар на расходите од финансирање. Обврските по кредитите од странство се искажуваат според курсот на Денарот на денот на билансот на состојба, а курсните разлики се евидентираат во рамките на приходи, односно расходи од финансирање.

3.16. Капитал

(1) Основна главнина

Основната главнина се признава во висина на номиналната вредност на издадените и уплатени акции.

(2) Законски резерви

Законските резерви се формираат од остварената добивка врз основа на законските одредби и со распоред на ревалоризационите резерви, а можат да се употребат за покривање на загубата. Согласно законските одредби, Друштвото е должно да издвои од добивката за тековната година минимум 5% за законски резерви, се додека резервите не достигнат 10% од основната главнина на Друштвото. Доколку износот на оваа резерва не надминува 10% од вредноста на основната главнина, истата може да биде употребена само за покривање на загуби. Доколку резервата надмине 10% од акционерскиот капитал на Друштвото, може да биде употребена за исплата на дивиденди со претходна одлука на Собранието на акционери.

(3) Ревалоризациона резерва

Ревалоризационата резерва се формира врз основа на извршената годишна ревалоризација согласно изнесеното во точка 3.12. на овие белешки. Во согласност со законските прописи, салдото на ревалоризационата резерва по годишната пресметка се евидентира во рамките на капиталот. Оваа резерва не е предмет на распределба.

3. Основни сметководствени политики (Продолжение)

3.17. Користи на вработените

Користи на вработените се сите форми на надоместок кој го дава Друштвото во размена за извршената услуга од страна на вработените.

(1) Краткорочни користи за вработените

Краткорочни користи за вработените се користи кои доспеваат за плаќање во рамките на дванаесет месеци по крајот на периодот во кој вработените ја извршиле услугата. Тука спаѓаат платите и придонесите за социјално осигурување, краткорочно платени отсуства, учества во добивките и други немонетарни користи. Сите краткорочни користи за вработените се признаваат како расход и обврска во висина на недисконтираниот износ на користите.

(2) Користи по престанок на вработувањето

Друштвото врши уплата на придонесите за пензиско и инвалидско осигурување на вработените во согласност со домашната законска регулатива. Придонесите, засновани на платите на вработените, се уплатуваат во Националниот фонд. Друштвото нема никакви дополнителни обврски поврзани со плаќањето на овие придонеси.

Друштвото е обврзано да им исплати на вработените кои заминуваат во пензија минимална отпремнина која одговара на два месечни просечни плати исплатени во државата во моментот на пензионирање.

3.18. Резервации

Резервации (резерви за обврски) се признаваат кога Друштвото има сегашна обврска (правна или изведена) како резултат на минат настан, кога е веројатно дека ќе настанат идни одливи на средства по тој основ и кога е можно да се процени износот на обврската. Кога се очекува надоместување на дел од ваква обврска во иднина, пример преку договори за осигурување, надоместувањето се признава како посебно средство но само кога е извесно дека ќе биде примено истото. Расходот за било која резервација се признава во билансот на успех намалено за износот на надоместувањето. Ако ефектот од временската димензија на парите е значаен, резервациите се дисконтираат на нивната сегашна вредност со примена на стапки пред оданочување кои ги одразуваат тековните пазарни проценки.

3.19. Неизвесности

Неизвесна обврска е можна обврска која произлегува од минати настани, чие постоење ќе биде потврдено со случување или неслучување на еден или повеќе неизвесни идни настани, кои не се во целост под контрола на Друштвото. Неизвесни обврски не се признаваат во финансиките извештаи, туку само се обелоденуваат. Неизвесни средства се можни средства кои произлегуваат од минати настани, чие постоење ќе биде потврдено со случување или неслучување на еден или повеќе неизвесни идни настани, кои не се во целост под контрола на Друштвото. Неизвесни средства се признаваат само кога е веројатен приливот на економски користи.

4. Финансиски ризици и управување со истите

Друштвото влегува во различни трансакции кои произлегуваат од неговото секојдневно работење, а кои се однесуваат на купувачите, добавувачите и кредиторите. Главните ризици на кои Друштвото е изложено и политиките за управување со нив се следните:

4.1. Пазарен ризик

Ризик од промени на курсевите

Друштвото влегува во трансакции во странска валута, кои произлегуваат од продажби и набавки на странски пазари, при што истото е изложено на секојдневни промени на курсевите на странските валути. Друштвото нема посебна политика за управување со овој ризик со оглед дека во Република Северна Македонија не постојат посебни финансиски инструменти за избегнување на овој вид на ризик. Според ова, Друштвото е изложено на можните флуктуации на странските валути, чиј ефект е даден во табелата подолу.

Ризик од промени на цените

Друштвото е изложено на ризик од промени на цените на вложувањата расположливи за продажба и истиот е надвор од контрола на Друштвото. Изложеноста на Друштвото на ваков вид на ризик е даден преку износите на овие вложувања во белешката 19.

4.2. Кредитен ризик

Друштвото е изложено на кредитен ризик во случај кога неговите купувачи нема да бидат во состојба да ги исполнат своите обврски за плаќање. Друштвото нема значајна концентрација на кредитен ризик со оглед дека купувачи се голем број на друштва во земјата и странство. Друштвото нема изградено посебна политика со цел да се управува или да се намали кредитниот ризик.

4.3. Каматен ризик

Друштвото се изложува на ризик од промени на каматни стапки во случај кога користи кредити и позајмици или кога има депонирани средства во банки договорени по варијабилни каматни стапки. Со оглед дека Друштвото има користено вакви кредити и позајмици, може да се каже дека постои изложеност спрема ваков вид на ризик, но тој зависи од движењата на финансиските пазари и Друштвото нема начин истиот да го намали.

4.4. Ликвидносен ризик

Ликвидносен ризик или ризик од неликвидност постои кога Друштвото нема да биде во состојба со своите парични средства редовно да ги плаќа обврските спрема своите доверители. Ваквиот ризик се надминува со константно обезбедување на потребната готовина за сервисирање на своите обврски.

4. Финансиски ризици и управување со истите (Продолжение)

4.5. Даночен ризик

Согласно законските прописи во РСМ, финансиските извештаи и сметководствените евиденции на Друштвото подлежат на контрола од страна на даночните власти по поднесувањето на даночните извештаи за годината.
Заклучно со датумот на Извештајот на ревизорите, не е извршена контрола на данокот од добивка за 2023 година, како и на данокот на додадена вредност, персонален данок на доход и придонеси на лични примања. Според ова, дополнителни даноци во случај на идна контрола од страна на даночните власти во овој момент не може да се определат со разумна сигурност.

5. Утврдување на објективна вредност

Друштвото располага со финансиски средства и обврски кои ги вклучуваат побарувањата од купувачи, вложувањата расположливи за продажба, обврските кон добавувачи и обврските по кредити, како и нефинансиски средства за кои голем број на сметководствени политики и обелоденувања бараат утврдување на нивната објективна вредност.

Објективната вредност на финансиските средства и обврски е приближна на нивната сметководствена вредност со оглед на фактот дека истите имаат релативно кратка доспеаност во рок од максимум до една година од датумот на билансот на состојба, со исклучок на вложувањата расположливи за продажба кои имаат карактер на долгорочни средства и за кои објективната вредност е утврдена врз основа на последната пазарна цена на истите на датумот на билансот на состојба.

6. Финансиски инструменти

6.1. Ризик на финансирање

Друштвото врши финансирање на своето работење по пат на користење на краткорочни и долгорочни кредити со цел да обезбеди соодветен поврат на вложувањата. Друштвото континуирано ја следи својата задолженост преку соодветна анализа која со состојба на 31 декември 2023 и 2022 година е следната:

	2023	2022
Обврски по кредити и заеми	1,021,593	561,079
Пари и парични еквиваленти	(17,560)	(30,981)
Нето обврски (пари)	**1,004,033**	**530,098**
Вкупен капитал	**2,794,955**	**2,519,924**
% на задолженост	**36%**	**21%**

6.2. Ризик од девизни валути

Друштвото влегува во трансакции во странска валута, кои произлегуваат од продажби и набавки на странски пазари, при што истото е изложено на секојдневни промени на курсевите на странските валути.

Состојбата со девизните износи на средствата и обврските деноминирани до денари на 31 декември 2023 и 2022 година по валути е следната:

	Средства		**Обврски**	
	2023	**2022**	**2023**	**2022**
ЕУР	659,802	601,623	(817,068)	398,814
УСД	789	7,424	(1,333)	1,078
Други	1,951	187	(354)	225
	662,542	**609,234**	**(818,755)**	**400,117**

Друштвото претежно е изложено на ЕУР. Изложеноста спрема ЕУР кај обврските ги вклучува и обврските по кредити од домашни банки кои имаат девизна клаузула и чија отплата во денари зависи од движењата на курсот на денарот во однос на Еврото.

Следната табела ја покажува сензитивната анализа на зголемување или намалување за 10% на македонскиот денар во однос на странските валути. Анализата е направена на девизните салда на средствата и обврските на датумот на билансот на состојба. Позитивните износи се зголемувања на добивката, а негативните се намалувања на добивката за соодветниот период.

	Зголемувања за 10%		**Намалувања за 10%**	
	2023	**2022**	**2023**	**2022**
ЕУР	(15,727)	20,281	15,727	(20,281)
УСД	(54)	635	54	(635)
Други	160	(4)	(160)	4
Нето Ефект	**(15,621)**	**20,912**	**15,621**	**(20,912)**

6. Финансиски инструменти (Продолжение)

6.3. Ризик од промени на каматите

Друштвото се изложува на ризик од промени на каматни стапки во случај кога користи кредити и позајмици или кога има пласирано средства кај други друштва или банки договорени по варијабилни каматни стапки.

Сметководствената вредност на финансиските средства и обврски според изложеноста на каматниот ризик на крајот од годините е како што следува:

	31 декември	
	2023	2022
Финансиски средства		
Некаматоносни:		
- Парични средства	43	17
- Побарувања од купувачи	713,291	819,305
- Останати побарувања и позајмици	342,585	177,896
- Вложувања во подружници	112,587	112,586
- Вложувања расположливи за продажба	34,814	29,025
	1,203,320	**1,138,829**
Каматоносни со променлива камата:		
- Парични средства на сметки	17,517	30,964
	17,517	**30,964**
Каматоносни со фиксна камата:		
- Долгорочни дадени заеми	67,896	78,474
	67,896	**78,474**
	1,288,733	**1,248,267**
Финансиски обврски		
Некаматоносни:		
- Обврски кон добавувачи	520,198	640,291
- Останати тековни обврски	40,053	35,836
	560,251	**676,127**
Каматоносни со променлива камата:		
- Кредити од банки и наеми	778,075	465,414
	778,075	**465,414**
Каматоносни со фиксна камата:		
- Кредити од банки и наеми	243,518	95,665
	243,518	**95,665**
	1,581,844	**1,237,206**

6. Финансиски инструменти (Продолжение)

6.3. Ризик од промени на каматите

Следната табела ја покажува сензитивната анализа на зголемување или намалување на каматните стапки на користените кредити и дадени депозити во банки за 1% поени. Анализата е направена на салдата на обврски за кредити и дадени депозити на датумот на билансот на состојба. Позитивните износи се зголемувања на добивката, а негативните се намалувања на добивката за соодветниот период.

	Зголемувања за 1% поени		Намалувања за 1% поени	
	2023	2022	2023	2022
Земени кредити	(7,895)	(4,654)	7,895	4,654
Нето Ефект	**(7,895)**	**(4,654)**	**7,895**	**4,654**

6.4. Ризик од ликвидност

Следната табела ја дава рочноста на финансиските средства и обврски на Друштвото со состојба на 31 декември 2023 година според нивната доспеаност:

	До 1 месец	1 - 3 мес.	3-12 мес.	Над 12 мес.	Вкупно
Парични средства	17,560	-	-	-	**17,560**
Купувачи	475,516	227,169	10,606	-	**713,291**
Останати побарув. и позајмици.	293,280	4,473	26,940	17,892	**342,585**
Дадени заеми	-	-	-	67,896	**67,896**
Вложувања	-	-	34,814	112,587	**147,401**
	786,356	**231,642**	**72,360**	**198,375**	**1,288,733**
Добавувачи	320,077	152,157	47,964	-	**520,198**
Кредити и наеми	51,101	41,221	215,390	713,881	**1,021,593**
Останати обврски	40,053	-	-	-	**40,053**
	411,231	**193,378**	**263,354**	**713,881**	**1,581,844**

6. Финансиски инструменти (Продолжение)

6.4. Ризик од ликвидност (Продолжение)

Следната табела ја дава рочноста на финансиските средства и обврски на Друштвото со состојба на 31 декември 2022 година според нивната доспеаност:

	До 1 месец	1 - 3 мес.	3-12 мес.	Над 12 мес.	Вкупно
Парични средства	30,981	-	-	-	**30,981**
Купувачи	597,477	209,416	12,412	-	**819,305**
Останати побарув. и позајмици	177,896	-	-	-	**177,896**
Дадени заеми	-	-	2,020	76,454	**78,474**
Вложувања	-	-	29,025	112,586	**141,611**
	806,354	**209,416**	**43,457**	**189,040**	**1,248,267**
Добавувачи	269,474	226,509	144,308	-	**640,291**
Кредити	21,046	28,845	218,164	293,024	**561,079**
Останати обврски	35,836	-	-	-	**35,836**
	326,356	**255,354**	**362,472**	**293,024**	**1,237,206**

7. Известување по сегменти

Друштвото во текот на своето работење е организирано во следните деловни сегменти:

- Флаширано вино;
- Наливно вино;
- Алкохолни пијалоци и
- Останато

Резултатите по сегменти за годината која што завршува на 31 декември 2023 година како и останатите сегменти информации се следните:

	Флаширано Вино	**Наливно вино**	**Алкохолни пијалоци**	**Останато**	**Вкупно**
Приходи од продажба	2,686,267	6,873	430,010	1,101	**3,124,251**
Дадени рабати (-)	(617,815)	-	(45,574)	(41)	**(663,430)**
Нето приходи од продажба	**2,068,452**	**6,873**	**384,436**	**1,060**	**2,460,821**
Оперативна добивка/резултат на сегментот	**282,501**	**939**	**52,505**	**145**	**336,089**
Приходи(расходи) од финансирање					**(38,172)**
Добивки (загуби) од вложувања					-
Бруто добивка					**297,916**
Данок од добивка					(28,665)
Нето добивка					**269,251**
Други информации					
Вкупни средства по сегменти	3,723,625	12,373	692,061	1,908	**4,429,967**
Вкупни обврски по сегменти	1,374,316	4,567	255,426	704	**1,635,013**
Амортизација	106,243	353	19,746	54	**126,397**
Инвестиции во основни средства	395,439	1,314	73,495	203	**470,451**

7. Известување по сегменти (Продолжение)

Резултатите по сегменти за годината која што завршува на 31 декември 2022 година како и останатите сегменти информации се следните:

	Флаширано Вино	**Наливно вино**	**Алкохо-лни пијалоци**	**Оста-нато**	**Вкупно**
Приходи од продажба	2,325,265	-	360,997	5,684	**2,691,946**
Дадени рабати (-)	(518,335)	-	(38,944)	(23)	**(557,302)**
Нето приходи од прод.	**1,806,930**	**-**	**322,053**	**5,661**	**2,134,644**
Оперативна добивка/резултат на сегментот	**196,671**	**-**	**35,053**	**616**	**232,339**
Приходи(расходи) од финансирање					**(22,302)**
Добивки (загуби) од вложувања					**-**
Бруто добивка					**210,037**
Данок од добивка					(26,011)
Нето добивка					**184,026**
Други информации					
Вкупни средства по сегменти	3,241,937	-	577,817	10,157	**3,829,911**
Вкупни обврски по сегменти	1,108,876	-	197,637	3,474	**1,309,987**
Амортизација	93,971	-	16,749	294	**111,014**
Инвестиции во основни средства	131,367	-	23,414	412	**155,192**

7. Известување по сегменти (Продолжение)

Република Македонија е матична земја за Друштвото, при што истото остварува дел од своите активности (продажби) и на надворешните пазари, и тоа како што следува:

Продажби во:	2023	2022
Република Македонија – Сектор 1	1,195,524	1,005,390
Република Србија – Сектор 2	648,144	550,108
Југоисточна Европа - Сектор 3	546,746	506,799
Останато – Сектор 4	70,407	72,348
Вкупно	**2,460,821**	**2,134,645**

Прикажувањето на продажбите е според потеклото на купувачите.

Вкупни средства во:	2023	2022
Република Македонија – Сектор 1	3,825,481	3,269,993
Република Србија – Сектор 2	392,512	286,404
Југоисточна Европа - Сектор 3	31,378	9,457
Останато – Сектор 4	180,596	264,057
Вкупно	**4,429,967**	**3,829,911**

Вкупни инвестиции во:	2023	2022
Република Македонија – Сектор 1	470,451	155,192
Република Србија – Сектор 2	-	-
Југоисточна Европа - Сектор 3	-	-
Останато – Сектор 4	-	-
Вкупно	**470,451**	**155,192**

Информации за главни купувачи во 2023 година (над 10% од вкупен приход):

Купувач	% на учество во приходи	Износ на приходи
Делта ДМД ДОО Белград	26,34%	648,144

Информации за главни купувачи во 2022 година (над 10% од вкупен приход):

Купувач	% на учество во приходи	Износ на приходи
Делта ДМД ДОО Белград	24,86%	530,622

8. ПРИХОДИ ОД ПРОДАЖБА

а) Анализа по пазари

	2023 (000) МКД	2022 (000) МКД
Приходи од продажби на домашен пазар	1,426,928	1,209,272
Приходи од продажби на странски пазар	1,697,323	1,482,674
Намалено за дадени рабати	(663,430)	(557,302)
Вкупно приходи од продажба	**2,460,821**	**2,134,644**

б) Анализа по видови

	2023 (000) МКД	2022 (000) МКД
Приходи од продажба на флаширано вино	2,679,542	2,325,265
Приходи од продажба на жестоки пијалоци	430,010	360,997
Приходи од продажба на наливно вино	7,384	-
Останати приходи	7,315	5,684
Намалено за дадени рабати	(663,430)	(557,302)
Вкупно приходи од продажба	**2,460,821**	**2,134,644**

9. ТРОШОЦИ НА ПРОДАДЕНИ ПРОИЗВОДИ

	2023 (000) МКД	2022 (000) МКД
Залихи на почетокот на годината	944,827	814,429
Производни трошоци во тек на година:		
Потрошени суровини и материјали	1,016,986	1,025,434
Енергија	38,106	63,313
Амортизација	87,943	83,114
Плати на директни работници	80,672	67,283
Залихи на крајот на годината	(970,323)	(944,827)
Вкупно трошоци на продадени производи	**1,198,211**	**1,108,746**

10. ОСТАНАТИ ОПЕРАТИВНИ ПРИХОДИ

	2023 (000) МКД	2022 (000) МКД
Приходи од наемнина	803	2,074
Приходи од ресторан и посетители	6,625	3,209
Приходи од продажба на материјали	28,563	24,544
Приходи од амортизација на грантови (бел.28)	11,745	3,088
Приходи од субвенции од државата	-	44,761
Приходи од отпис на обврски	4,202	590
Приходи од поврзани субјекти	1,941	3,392
Приходи од префактурирање на стоки и материјали	18,489	11,741
Останати приходи	46,817	8,471
Вкупно останати оперативни приходи	**119,185**	**101,870**

11. ДИСТРИБУТИВНИ (ПРОДАЖНИ) РАСХОДИ

	2023 (000) МКД	2022 (000) МКД
Транспорт на производи на домашен пазар	8,609	11,004
Транспорт на производи на странски пазар	6,080	6,131
Трошоци за унапредување на продажбата	169,604	128,667
Трошоци за саеми	21,521	11,289
Трошоци за маркетинг и пропаганда	141,786	115,132
Вкупно продажни расходи	**347,600**	**272,223**

12. АДМИНИСТРАТИВНИ РАСХОДИ

	2023 (000) МКД	2022 (000) МКД
Плати на административни работници	98,763	80,150
Трошоци за надоместоци на вработените	44,098	46,764
Трошоци за службени патувања	32,238	30,955
Вкупно административни расходи	**175,099**	**157,869**

13. ОСТАНАТИ ОПЕРАТИВНИ РАСХОДИ

	2023 (000) МКД	2022 (000) МКД
Набавна вредност на продадени стоки и материјали	55,642	47,510
Останати услуги	76,223	73,576
Репрезентација	69,536	67,026
Трошоци за наемнини	27,551	25,191
Потрошена енергија	14,987	16,738
Трошоци за телефони	5,209	5,588
Даноци и придонеси - останати	23,527	14,949
Амортизација	38,454	27,900
Премии за осигурување	23,838	14,889
Потрошени резервни делови	12,895	30,553
Спонзорства	3,578	3,339
Услуги за одржување и заштита	6,608	9,138
Банкарски провизии	10,301	8,693
Кусоци	993	1,150
Капитална (добивка) загуба од отуѓување на основни средства	(54)	-
Исправка и отпис на побарувања	1,433	8,127
Останати општи расходи	152,287	110,969
Вкупно останати оперативни расходи	**523,008**	**465,337**

14. ПРИХОДИ (РАСХОДИ) ОД ФИНАНСИРАЊЕ

	2023 (000) МКД	2022 (000) МКД
Приходи од дивиденди	1,169	1,444
Приходи по основ на камати	16	50
Приходи по основ на курсни разлики	1,396	1,033
Расходи за камати од кредити	(28,265)	(15,005)
Расходи за казнени и други камати	(10,704)	(6,673)
Курсни разлики	(1,784)	(3,151)
Вкупно нето приходи (расходи) од финансирање	**(38,172)**	**(22,302)**

15. ТРОШОЦИ ЗА ВРАБОТЕНИ

	2023 (000) МКД	2022 (000) МКД
Бруто плати на вработени	174,811	144,152
Трошоци за надоместоци на вработените	44,098	46,764
Трошоци за службени патувања	32,238	30,955
Вкупно трошоци за вработени	**251,147**	**221,871**

16. ДАНОК ОД ДОБИВКА

	2023 (000) МКД	2022 (000) МКД
Добивка пред оданочување	**297,916**	**210,037**
Непризнаени расходи:		
Репрезентација	63,550	72,040
Надоместоци на трошоци за невработени лица	28,418	31,169
Трошоци за членови на Управен одбор	6,490	3,981
Даноци по задршка (одбивка)	9,451	3,123
Исправка и отпис на побарувања	1,433	8,127
Ненаплатени побарувања од заеми	32,697	1,016
Друго	29,692	16,801
Расходи кои не се поврзани со вршење на дејноста на Друштвото	1,390	9,804
Парични казни и пенали	44	-
Камати по заеми добиени од поврзано лице	3,132	1,738
Донации	350	100
Трошок за амортизација на основни средства	2,221	-
Трошоци за стипендии	215	130
Даночна основа пред даночни ослободувања	**476,999**	**358,066**
Други намалувања	(1,864)	(442)
Реинвестирана добивка и наплатени заеми од претходен период	(184,986)	(96,511)
Даночна основа	**290,149**	**261,113**
Пресметан данок од добивка од 10% (2021: 10%)	**29,015**	**26,111**
Други намалувања	(350)	(100)
Данок од добивка	**28,665**	**26,011**
Добивка пред оданочување	**297,916**	**210,037**
Ефективна даночна стапка	**9.62%**	**12.38%**

17. НЕДВИЖНОСТИ, ПОСТРОЈКИ И ОПРЕМА

Промени во текот на 2023 година:

	Земјиште и градежни објекти (000) МКД	Постројки и опрема (000) МКД	Останати основни средства (000) МКД	Инвестиции во тек (000) МКД	Вкупно (000) МКД
Набавна вредност					
Состојба на 1 јануари	**1,655,581**	**1,438,801**	**114,187**	**72,486**	**3,281,055**
Директни зголемувања	80,431	90,414	72,820	226,786	470,451
Пренос од инвестиции во тек	129,031			(129,031)	-
Продажба	-	(1,082)	-	-	(1,082)
Расход	-	(4,563)	-	-	(4,563)
Состојба на 31 декември	**1,865,043**	**1,523,570**	**187,007**	**170,241**	**3,745,861**
Акумулирана амортизација					
Состојба на 1 јануари	**841,731**	**1,029,466**	**46,815**	**-**	**1,918,012**
Амортизација за годината	41,242	57,988	26,064	-	125,294
Продажба	-	(564)	-	-	(564)
Расход	-	(4,563)	-	-	(4,563)
Состојба на 31 декември	**882,973**	**1,082,327**	**72,879**	**-**	**2,038,179**
Сегашна вредност на:					
31.12.2023 година	**982,070**	**441,243**	**114,128**	**170,241**	**1,707,682**
31.12.2022 година	**813,850**	**409,335**	**67,372**	**72,486**	**1,363,043**

Со состојба на 31 декември 2023 година, најголем дел од недвижен и подвижен имот на Друштвото е заложен како обезбедување за искористените краткорочни и долгорочни кредити, гаранции и акредитиви кај банките во Република Северна Македонија, пред се кај Комерцијална банка АД Скопје, како најголема банка доверител на Друштвото.

Сите недвижности со кои располага Друштвото се користат за извршување на неговите активности.

18. НЕМАТЕРИЈАЛНИ СРЕДСТВА

	2023 (000) МКД	2022 (000) МКД
Набавна вредност		
Состојба на 1 јануари	**24,248**	**22,180**
Набавки	1,340	2,068
Активирање на средства од инвестиции во тек	-	-
Расход	-	-
Состојба на 31 декември	**25,588**	**24,248**
Акумулирана амортизација		
Состојба на 1 јануари	**15,333**	**14,288**
Амортизација за тековна година	1,103	1,045
Расход	-	-
Состојба на 31 декември	**16,436**	**15,333**
Сегашна вредност на 31 декември	**9,152**	**8,915**

Нематеријалните средства во целост се состојат од купени лиценци или права кои се користат за обавување на дејноста на Друштвото.

19. ВЛОЖУВАЊА

	2023 (000) МКД	2022 (000) МКД
А. Вложувања расположливи за продажба		
а) котирачки домашни друштва		
Комерцијална Банка АД Скопје	32,916	27,121
ТТК Банка АД Скопје	238	197
Централна кооперативна банка АД Скопје	50	96
б) останати домашни друштва		
Македонска Банка АД Скопје во ликвидација	3,860	3,860
Илинден Делчево АД	1,061	1,061
Таска ПТП АД	15	15
Пакомак ДОО Скопје	652	652
УТП Унионмак АД	944	944
	39,736	**33,946**
Исправка на вредноста на вложувањата	(4,921)	(4,921)
	34,815	**29,025**
Б. Вложувања во подружници		
Tikves Wine LTD (51% поседувана)	936	936
Винојуг ДООЕЛ Гевгелија (100% поседувана)	35,841	35,841
Машински сервис ДООЕЛ Кавадарци (100% поседувана)	1,137	1,137
М-6 Тиквеш ДОО Белград (99% поседувана)	74,821	74,821
Тиквеш-Вински туризам ДООЕЛ (100% поседувана)	310	310
VV Tikves Prodaja DOO Zagreb (100% поседувана)	169	169
Вински клуб ДООЕЛ (100% поседувана)	308	308
	113,522	**113,522**
Исправка на вредноста на вложувањата	(936)	(936)
	112,586	**112,586**
Вкупно вложувања	**147,401**	**141,611**

Друштвото во 2021 година основало нова подружница Вински клуб ДООЕЛ, чиј капитал е уплатен во текот на 2022 година.

Исправката на вредност на вложувањата се однесува на вложувањето во акции на Македонска банка АД во ликвидација во износ од 3,860 илјади МКД; Илинден Делчево АД во износ од 1,061 илјади МКД и Tikves Wine LTD во износ од 936 илјади МКД.

20. ЗАЛИХИ

	2023 (000) МКД	2022 (000) МКД
Материјали	88,989	87,893
Резервни делови	6,256	2,236
Ситен инвентар и амбалажа	57,120	61,969
Готови производи	970,323	944,827
Трговски стоки	75,651	41,362
Вкупно залихи	**1,198,339**	**1,138,287**

Со состојба на 31 декември 2023 година, Друштвото има заложено залиха на готови производи (вино) со вкупна вредност од 162.000 илјади МКД (2022: 138,871 илјади МКД).

21. ПОБАРУВАЊА ОД ПРОДАЖБА

	2023 (000) МКД	2022 (000) МКД
Купувачи во земјата	182,619	203,082
Купувачи во странство	433,955	531,248
Побарувања од дистрибутери на пијалоци-Македонија	90,737	74,562
Побарувања од дистрибутери на пијалоци-Скопје	24,157	28,595
Спорни побарувања во земјата	32,309	32,309
Спорни побарувања во странство	35,561	35,561
	799,338	**905,357**
Минус: Исправка на вредноста на купувачи во земјата	(49,321)	(49,321)
Минус: Исправка на вредноста на купувачи во странство	(36,726)	(36,731)
Вкупно побарувања од продажба	**713,291**	**819,305**
Промени во исправка на вредноста за годината:		
Состојба на 1 јануари	**86,052**	**85,652**
Нови сомнителни побарувања	-	-
Наплати на сомнителни побарувања	(6)	(78)
Отписи	1	478
Курсни разлики	-	-
Состојба на 31 декември	**86,047**	**86,052**
Структура на побарувања по доспеаност:		
Недоспеани	297,218	378,358
Доспеани до 30 дена	47,784	71,747
Доспеани до 90 дена	38,817	38,312
Доспеани над 90 дена	415,519	416,941
Исправка на сомнителни побарувања	(86,047)	(86,052)
Вкупно побарувања од продажба	**713,291**	**819,305**

22. ПОБАРУВАЊА ЗА ДАДЕНИ АВАНСИ

	2023 (000) МКД	2022 (000) МКД
Дадени аванси на добавувачи во земјата	16,478	18,312
Дадени аванси на добавувачи во странство	171,696	29,840
	188,174	**48,152**
Исправка на вредноста на побарувања за дадени аванси	(5,855)	(5,855)
Вкупно побарувања за дадени аванси	**182,319**	**42,297**

23. ДАДЕНИ ЗАЕМИ

	2023 (000) МКД	2022 (000) МКД
Долгорочни заеми:		
М-6 Аграр ДООЕЛ Скопје	34,490	43,047
Агровардарие ДООЕЛ	33,406	33,407
	67,896	**76,454**
Краткорочни заеми:		
Агровардарие ДООЕЛ	37,624	1,331
Аврамски ДООЕЛ	1,000	1,000
Барово ДООЕЛ Скопје	84,570	41,625
Дадени позајмици на контролори	2	2
Фреш Фиш ДООЕЛ	1,538	1,538
Гордана Аврамски	550	550
Идеја ИВ Глобал ДООЕЛ	1,197	1,197
Инвикта ДОО Скопје	2,500	2,500
Кат Кетеринг ДООЕЛ Скопје	1,656	1,655
Лепово ДООЕЛ Кавадарци	5,166	11,772
М-6 Аграр ДООЕЛ Скопје	33,245	24,376
М-6 Еден Логистика ДООЕЛ Скопје	20,749	21,604
М-6 Светлана ДОО	13,240	8,000
Машински сервис ДООЕЛ Кавадарци	11,559	8,932
Тиквеш - Вински туризам ДООЕЛ	31,174	30,564
Тиквеш Продажба и дистрибуција ДООЕЛ	8,069	481
Винојуг ВВТ Гевгелија	8,119	6,244
Вински Клуб ДООЕЛ	5,816	2,857
Физички лица	26,940	2,020
Се Де Же Бугарија ЕООД	6,817	4,319
Останати позајмици	690	1,393
	302,221	**173,960**
Минус: Исправка на вредноста на дадени заеми	-	-
	302,221	173,960
Вкупно дадени заеми	**370,117**	**250,414**

24. ОСТАНАТИ КРАТКОРОЧНИ СРЕДСТВА И АВР

		(000) МКД	(000) МКД
Побарувања за данок од добивка		-	-
Побарувања за акциза		356	-
Побарувња по основ на факторинг	(а)	12,928	-
Побарувања од вработените и други побарувања		27,436	5,956
Однапред платени трошоци		43,386	29,103
Вкупно останати краткорочни средства и АВР		**84,106**	**35,059**

(а) Побарувањата по основ на факторинг го претставуваат остакотот од остапените побарувања по основ на факторинг со регрес, кон Развојна Банка на Северна Македонија. Трошокот за факторингот е еднократна провизија од 0.2% и фиксна годишна каматна стапка од 3.5%, пресметана пропорционално за искористениот дел од наредниот ден на приемот на надоместокот до датата на наплата на побарувањето.

25. ПАРИЧНИ СРЕДСТВА

	2023 (000) МКД	2022 (000) МКД
Денарски сметки кај комерцијални банки	9,115	18,379
Денарски благајни	43	17
Девизни сметки	8,402	12,585
Вкупно парични средства	**17,560**	**30,981**

26. АКЦИОНЕРСКИ КАПИТАЛ

	2023 акции	2022 акции	2023 (000) МКД	2022 (000) МКД
Обични акции	270,450	270,450	270,450	270,450
Вкупно	**270,450**	**270,450**	**270,450**	**270,450**

Номиналната вредност на една акција изнесува 51.13 ЕУР.

Структурата на акционерскиот капитал со состојба на ден 31 декември 2023 година според евиденцијата на ЦДХВ е како што следува:

	31 декември 2023 година	
Акционери:	**Број на акции**	**% на Учество**
М-6 ДОО Скопје	216,589	80.08%
Останати помали акционери со под 5% од акциите	53,861	19.92%
Вкупно	**270,450**	**100.00%**

27. ОСТАНАТИ КРАТКОРОЧНИ ОБВРСКИ И ПВР

	2023 (000) МКД	2022 (000) МКД
Обврски спрема вработените за нето плати	10,598	9,570
Обврски спрема државата за давачки од плати	7,121	6,961
Обврски за камати по кредити	8	-
Обврски за ДДВ	7,674	3,405
Обврски за данок од добивка	1,377	4,473
Обврски за дивиденди	-	-
Останати обврски спрема вработените	-	-
Обврска за акцизни маркички	12,891	14,096
Останати обврски	16,556	12,170
Вкупно останати краткорочни обврски и ПВР	**56,225**	**50,675**

28. ОДЛОЖЕНИ ПРИХОДИ ОД ГРАНТОВИ

Салдото на разграничени грантови се состои од добиени помошти во вид на грант од следните институции:

	2023 (000) МКД	2022 (000) МКД
Агенција за финансиска подршка во земјоделството и руралниот развој (Проект: ИПАРД програма - реконструкција на објект вријалница за вино)	5,098	8,186
Универзитет Нова Горица - Словенија (Проект: Откривање на руралното наследство: автохтоно производство на ферментирани пијалоци за локална културна и еколошка одржливост)	-	6,462
	5,098	**14,648**

Промени во текот на годината:		
Состојба на 1 јануари	**14,648**	**12,985**
Нови грантови	2,195	4,751
Ослободување на приходи (белешка 10)	(11,745)	(3,088)
Состојба на 31 декември	**5,098**	**14,648**

29. ДОЛГОРОЧНИ ОБВРСКИ ПО КРЕДИТИ И НАЕМИ

Кредити и наеми од:	Валута	Начин на отплата	Каматна стапка	Обезбедување	2023 (000) МКД	2022 (000) МКД
Комерцијална Банка АД Скопје	ЕУР	19 тримесечни рати до 04м/2025	4% годишно фиксна	гаранција и залог	47,978	79,937
Комерцијална Банка АД Скопје	МКД	48 месечни рати до 6м/2023	1.8% годишно	хипотека и залог	-	7,400
Комерцијална Банка АД Скопје	ЕУР	48 месечни рати до 11м/2024	3% годишно фиксна	гаранција и залог	7,539	15,728
Комерцијална Банка АД Скопје	МКД	39 месечни рати до 01м/2024	1.8% годишно	хипотека и залог	889	11,545
Комерцијална Банка АД Скопје	МКД	35 месечни рати до 09м/2023	1.71 % годишно	хипотека и залог	-	8,038
НЛБ Банка АД Скопје	МКД	12 еднакви квартални рати до 9/2026	4 % годишно	меници	297,046	-
С-лизинг ДОО Скопје	ЕУР	48 месечни рати најдоцна до 02м/2028	6м.Еурибор	купена опрема	77,837	42,059
Комерцијална Банка АД Скопје	МКД	60 месечни рати до 10м/2025	3.26% годишно	хипотека и залог	7,344	11,349
Комерцијална Банка АД Скопје	МКД	64 месечни рати до 02м/2026	2.86% годишно	хипотека и залог	47,386	69,255
Комерцијална Банка АД Скопје	МКД	40 месечни рати до 02м/2024	2.86% годишно	хипотека и залог	1,060	7,426
Комерцијална Банка АД Скопје	МКД	46 месечни рати до 08м/2024	2.86% годишно	хипотека и залог	28,820	72,048
Комерцијална Банка АД Скопје	МКД	119 месечни рати до 09м/2030	2.54% годишно	хипотека и залог	57,030	65,476
Комерцијална Банка АД Скопје	МКД	36 месечни рати до 05м/2024	3.26 % годишно	хипотека и залог	5,557	18,889
Комерцијална Банка АД Скопје	ЕУР	120 месечни рати до 02м/2033	6.14 % годишно	хипотека и залог	128,525	-
Комерцијална Банка АД Скопје	ЕУР	120 месечни рати до 05м/2033	6.14 % годишно	хипотека и залог	52,886	-
Комерцијална Банка АД Скопје	ЕУР	120 месечни рати до 05м/2033	3.5 % годишно фиксна	хипотека и залог	152,919	-
Комерцијална Банка АД Скопје	ЕУР	142 месечни рати до 10м/2035	3.5 % годишно фиксна	хипотека и залог	35,082	-
Шпаркасе банка АД Скопје	ЕУР	26 тримесечни рати до 02м/2029	2.14 % годишно	меница И рачен залог	62,297	73,458
					1,010,195	**482,608**
Тековен дел на долгорочни кредити и наеми					(296,938)	(189,584)
Вкупно					**713,257**	**293,024**

Сите кредити искористени од Комерцијална банка се одобрени врз основа на Договор за рамковен револвинг кредит лимит на износ од 15,000,000 ЕУР, со рок на важење до 09.05.2024 година, при што како обезбедување е даден залог на недвижниот и подвижен имот на Друштвото, дел од залихите на готови производи (вино), како и бланко акцептирани меници со менична изјава во форма на нотарски акт акцептирани и трасирани од Друштвото и авалирани од друштвото Лепово ДООЕЛ Скопје.

Доспевањето на долгорочните кредити и наеми е како што следува:	2023 (000) МКД	2022 (000) МКД
Во рок од една година	296,938	189,584
Во рок над една до пет години	564,431	254,352
Над 5 години	148,826	38,672
	1,010,195	**482,608**

30. ОБВРСКИ СПРЕМА ДОБАВУВАЧИ

	2023 (000) МКД	2022 (000) МКД
Обврски спрема индивидуалните производители на грозје	46,215	185,558
Обврски спрема останатите добавувачи во земјата	311,597	319,552
Обврски спрема добавувачи во странство	162,386	135,181
Обврски за примени аванси	31,899	29,265
Вкупно обврски спрема добавувачи	**552,097**	**669,556**

31. КРАТКОРОЧНИ КРЕДИТИ И ПОЗАЈМИЦИ

		2023 (000) МКД	2022 (000) МКД
Комерцијална Банка АД Скопје	(а)	11,398	78,471
Вкупно краткорочни кредити		**11,398**	**78,471**

(а) Договор со Комерцијална Банка АД Скопје на износ од 11,389 илјади МКД, со рок на враќање до 12 месеци и каматна стапка во висина на референтна каматна стапка (објавена на НБРСМ под називот "каматна стапка на денарски депозити без валутна клаузула") зголемена за каматна маржа од 2.98% процентни поени, годишно, декурзивно, но не помалку од 4% годишно. Кредитот е обезбеден со воспоставено заложно право на недвижен имот и бланко акцептирани меници издадени од друштвото Лепово ДООЕЛ Скопје.

32. ЗАРАБОТУВАЧКА ПО АКЦИЈА

Пресметката на основната заработувачка по акција е како што следува:

а) основна заработувачка по акција

	2023 (000) МКД	2022 (000) МКД
Нето добивка расположива на акционерите	269,251	184,026
Корегирана Нето добивка	**269,251**	**184,026**

	број на акции 2023	2022
Пондериран просечен број на обичните акции		
Издадени обични акции на 1 јануари	**270,450**	**270,450**
Пондериран просечен број на обичните акции на 31 декември	**270,450**	**270,450**
Основна заработувачка по акција (во МКД)	**996**	**680**

33. ДИВИДЕНДА ПО АКЦИЈА

Во текот на 2023 и 2022 година, Друштвото согласно одлуките на Собранието на акционери нема издвоено дел за дивиденди на обичните акции.

34. ПОТЕНЦИЈАЛНИ СРЕДСТВА И ОБВРСКИ

а) Дадени хипотеки на својот имот

Друштвото има дадено хипотеки на својот имот како обезбедување на плаќање спрема банките и други друштва за следните превземени обврски:

Хипотекарен доверител	Објект/Имот	Обезбедување за:
Комерцијална Банка АД Скопје	опрема, недвижности и залиха	рамковен револвинг кредит-лимит во износ од 15,000,000 Евра, со рок до 09.05.2024 година
НЛБ Банка АД Скопје	опрема, недвижности и залиха	Договор за рамковен револвинг кредит лимит од 1,500,000 ЕУР
Шпаркасе Банка АД Скопје	опрема	Договор за деловна соработка на износ од 100,000,000 МКД со рок на важност до 29.04.2025 и Договор за рамковен револвинг кредит лимит во износ од 400,000 ЕВР со рок на важност до 30.06.2024

Проценетата вредност на заложениот имот и опрема се утврдени од страна на банките доверители.

Рамковните кредити во Банките се искористени за обезбедување на договори за пристапување кон долг на поврзани лица (белешка 34б).

б) Дадени гаранции

Со состојба на 31 декември 2023 година, Друштвото има искористено банкарски гаранции издадени од Комерцијална Банка АД Скопје во вкупен износ од 75,190 илјади МКД заради обезбедување на плаќање на царински долг и тоа 25,000 илјади МКД со рок на наплата до 01.07.2024 година; 3,000 илјади МКД со рок на наплата до 01.04.2024 година; 1,190 илјади МКД со рок на наплата до 12.08.2024 година; и 46,000 илјади МКД со рок на наплата до 01.07.2024 година.

34. ПОТЕНЦИЈАЛНИ СРЕДСТВА И ОБВРСКИ (Продолжение)

б) Дадени гаранции (Продолжение)

Со состојба на 31 декември 2023 година, Друштвото има склучено договори за пристапување кон долг на други друштва во вкупен износ од 1,384,192 илјади МКД спрема доверители банки со рокови на доспевање од 2024 до 2031 година.

в) Судски спорови

Друштвото се јавува како тужител во поголем број на судски постапки кои произлегуваат од редовното работење на Друштвото. Вкупниот износ на вакви тужби во корист на Друштвото на 31 декември 2023 година изнесува 153,020 илјади МКД од кои 34,417 илјади МКД се добиени судски предмети и предадени на извршување во корист на Друштвото. Неизвесни средства не се признаваат.

Од друга страна, Друштвото се јавува како тужена странка во повеќе судски спорови, во вкупен износ од 9,987 илјади МКД по основ на долгови и надомест на штета.

г) Факторинг

Друштвото на 29.05.2023 има склучено договор за рамковен револвинг лимит во износ од 2.200.000 ЕУР, со Развојна Банка на Северна Македонија како обезбедување за склучување на договори по основ на факторинг. Оваа рамка е обезбедена со меница.

Во текот на 2023 Друштвото има склучено повеќе договори за факторинг со регрес по основ на рамката. Потенцијалните регресни обрски на 31.12.2023 врз основа на отстапените побарувања прикажани во Белешка 24 изнесуваат 51.712 илјади мкд.

35. ТРАНСАКЦИИ СО ПОВРЗАНИ СУБЈЕКТИ

	31 декември 2023 година	
Побарувања и обврски од:	**Побарувања**	**Обврски**
М-6 ДОО Скопје	13,240	1,834
М-6 Аграр ДООЕЛ Скопје	43,685	367
М-6 Инвестиции ДООЕЛ Скопје	-	6,872
М-6 Едукативен центар ДООЕЛ Скопје	-	252
Винојуг ДОО Гевгрелија	11,295	-
М-6 Тиквеш - Србија	229,837	-
Барово ДООЕЛ Скопје	86,992	1,544
Машински сервис ДООЕЛ	11,758	-
Лепово ДООЕЛ Скопје	23,325	3,834
Тиквеш-Вински туризам ДООЕЛ	63,324	-
Тиквеш Продажба и дистрибуција ДООЕЛ	8,069	9,101
ВВ Тиквеш Продаја ДОО Хрватска	-	715
Вински клуб ДООЕЛ	5,816	635
Вкупно побарувања и обврски со поврзани субјекти	**497,341**	**25,154**

	31 декември 2022 година	
Побарувања и обврски од:	**Побарувања**	**Обврски**
М-6 ДОО Скопје	8,000	2,163
М-6 Аграр ДООЕЛ Скопје	67,814	18,648
М-6 Инвестиции ДООЕЛ Скопје	874	2,754
М-6 Едукативен центар ДООЕЛ Скопје	-	-
Винојуг ДОО Гевгрелија	9,058	-
М-6 Тиквеш - Србија	286,404	-
Барово ДООЕЛ Скопје	43,715	-
Машински сервис ДООЕЛ	9,131	-
Лепово ДООЕЛ Скопје	22,971	367
Тиквеш-Вински туризам ДООЕЛ	50,103	-
Тиквеш Продажба и дистрибуција ДООЕЛ	481	-
ВВ Тиквеш Продаја ДОО Хрватска	-	3
Вински клуб ДООЕЛ	2,857	-
Вкупно побарувања и обврски со поврзани субјекти	**501,408**	**23,935**

	31 декември 2023 година	
Приходи и расходи со:	**Приходи**	**Расходи**
М-6 ДОО Скопје	-	9,919
М-6 Аграр ДООЕЛ Скопје	1,199	3,629
Винојуг ДОО Гевгрелија	251	-
М-6 Инвестиции ДООЕЛ Скопје	-	9,600
М-6 Едукативен центар ДООЕЛ Скопје	2,081	-
М-6 Тиквеш - Србија	-	44,420
Барово ДООЕЛ Скопје	581	926
Машински сервис ДООЕЛ	-	-
Лепово ДООЕЛ Скопје	7,938	-
Тиквеш-Вински туризам ДООЕЛ	11,672	22,187
Тиквеш Продажба и дистрибуција ДООЕЛ	-	42,824
ВВ Тиквеш Продаја ДОО Хрватска	-	7,378
Вински клуб ДООЕЛ	-	635
Вкупно приходи и расходи	**23,722**	**141,518**

35. ТРАНСАКЦИИ СО ПОВРЗАНИ СУБЈЕКТИ (Продолжение)

	31 декември 2022 година	
Приходи и расходи со:	**Приходи**	**Расходи**
М-6 ДОО Скопје	-	9,904
М-6 Аграр ДООЕЛ Скопје	-	11,648
Винојуг ДОО Гевгрелија	464	4,442
М-6 Инвестиции ДООЕЛ Скопје	1,272	9,600
М-6 Едукативен центар ДООЕЛ Скопје	-	3,892
М-6 Тиквеш - Србија	19,486	59,691
Барово ДООЕЛ Скопје	-	1,526
Машински сервис ДООЕЛ	-	1,814
Лепово ДООЕЛ Скопје	7,228	-
Тиквеш-Вински туризам ДООЕЛ	10,412	19,885
Тиквеш Продажба и дистрибуција ДООЕЛ	-	34,575
ВВ Тиквеш Продаја ДОО Хрватска	-	5,389
Вински клуб ДООЕЛ	-	816
Вкупно приходи и расходи	**38,862**	**163,182**

Друштвото е поврзано со своето матично друштво М-6 ДОО Скопје, со своите подружници, со останатите акционери кои имаат значајно учество од над 5% од акциите со право на глас, како и со останатите друштва кои се поврзани и контролирани од страна на матичното друштво.

Друштвата М-6 Аграр ДООЕЛ, Барово ДООЕЛ, Лепово ДООЕЛ, М-6 Инвестиции ДООЕЛ, М-6 Едукативен центар ДООЕЛ се друштва кои се капитално поврзани и контролирани од страна на матичното друштво М-6 ДОО Скопје и по тој основ се поврзани со ВВ Тиквеш АД Скопје.

Обврските спрема друштвата М-6 Инвестиции ДООЕЛ и Тиквеш Продажба и дистрибуција ДООЕЛ потекнуваат од искористени услуги во текот на 2023 година.

Побарувањата од друштвото М-6 Тиквеш Србија во износ од 229,837 илјади МКД произлегуваат од извршени продажби на производи во текот на 2022 година.

Останатите побарувањата од поврзаните субјекти во најголем дел произлегуваат од побарувања за дадени заеми прикажани во Белешка 23.

36. НАСТАНИ ПО ДАТУМОТ НА ИЗВЕСТУВАЊЕ

По датумот на составување на Извештајот за финансиска состојба, Акционерското собрание на друштвото одржа седница на 08.04.2024 година и донесе одлука за пристапување кон долг за следниве договори:

- Договор за одобрување на долгорочен кредитво износ од 770.000 илјади МКД
- Договор за рефинансирање на побарувања кон Банката во износ од 426.250 илјади МКД, и
-Договор за одобрување на долгорочен кредит во износ од 7.400 илјади МКД,

склучени помеѓу Комерцијална Банка и М6 Еден ДОО Скопје.

Законска обврска за составување на годишна сметка и годишен извештај за работењето согласно одредбите на ЗТД

Согласно член 476 од Законот за трговски друштва Годишната сметка која ја изготвуваат трговските друштва вклучува биланс на состојба и биланс на успех и објаснувачки белешки.

Согласно член 476 од Законот за трговски друштва Годишната сметка и финансискиот извештај кои се однесуваат за иста деловна година и кои се подготвени согласно одредбите на Законот и со прописите за сметководство треба да содржат идентични податоци за состојбата на средствата, обврските, приходите, расходите, главнината и остварената добивка односно загуба на друштвото за деловната година.

Согласно член 477 од Законот за трговски друштва, Органот на управување на Друштвото, покрај годишната сметка, односно финансиските извештаи, е должен, по завршување на секоја деловна година да изготви и извештај за работата на друштвото во претходната година со содржина определена во член 384 став 7 од ЗТД.

Годишната сметка на Друштвото и Годишниот извештај за работење се дадени во Додатоците 2 и 3.

Органот на Управување на Друштвото го разгледал и одобрил Годишниот извештај за работење.

Годишна сметка за 2023 година

- Биланс на состојба
- Биланс на успех
- Извештај за сеопфатна добивка

ЕМБС: 05275890
Целосно име: Акционерско друштво за производство и промет на вино ВИНАРСКА ВИЗБА-ТИКВЕШ експорт-импорт АД-Кавадарци
Вид на работа: 450
Тип на годишна сметка: Годишна сметка
Тип на документ: Годишна сметка
Година : 2023

Листа на прикачени документи:
Објаснувачки белешки и други прилози
Финансиски извештаи

Биланс на состојба

Ознака за АОП	Опис	Нето за тековна година	Бруто за тековна година	Исправка на вредноста за тековна година	Претходна година
1	- - АКТИВА: А.НЕТЕКОВНИ СРЕДСТВА (002+009+020+021+031)	1.932.129.083,00			1.590.022.510,00
2	- - I.НЕМАТЕРИЈАЛНИ СРЕДСТВА (003+004+005+006+007+008)	9.151.979,00			8.913.776,00
4	- - Концесии, патенти, лиценци, заштитни знаци и слични права	9.151.979,00			8.913.776,00
9	- - II. МАТЕРИЈАЛНИ СРЕДСТВА (010+013+014+015+016+017+018+019)	1.707.680.329,00			1.363.043.450,00
10	- - Недвижности (011+012)	982.069.635,00			813.850.339,00
11	- - Земјиште	54.709.745,00			33.125.000,00
12	- - Градежни објекти	927.359.890,00			780.725.339,00
13	- - Постројки и опрема	398.084.118,00			400.096.115,00
14	- - Транспортни средства	114.127.747,00			67.371.822,00
15	- - Алат, погонски и канцелариски инвентар и мебел	43.158.239,00			9.238.890,00
18	- - Материјални средства во подготовка	170.240.590,00			72.486.284,00
21	- - IV. ДОЛГОРОЧНИ ФИНАНСИСКИ СРЕДСТВА (022+023+024+025+026+030)	215.296.775,00			218.065.284,00
22	- - Вложувања во подружници	112.586.337,00			112.586.337,00
23	- - Вложувања во придружени друштва и учества во заеднички вложувања	652.000,00			652.000,00
25	- - Побарувања по дадени долгорочни заеми	67.896.214,00			76.453.603,00
26	- - Вложувања во долгорочни хартии од вредност (027+028+029)	34.162.224,00			28.373.344,00
28	- - Вложувања во хартии од вредност расположливи за продажба	34.162.224,00			28.373.344,00
36	- - Б. ТЕКОВНИ СРЕДСТВА (037+045+052+059)	2.454.451.616,00			2.210.785.726,00
37	- - I. ЗАЛИХИ (038+039+040+041+042+043)	1.198.340.204,00			1.138.287.362,00
38	- - Залихи на суровини и материјали	88.989.730,00			87.893.041,00
39	- - Залихи на резервни делови, ситен инвентар, амбалажа и автогуми	63.376.610,00			64.205.013,00
41	- - Залихи на готови производи	970.323.725,00			944.826.307,00
42	- - Залихи на трговски стоки	75.650.139,00			41.363.001,00
45	- - III. КРАТКОРОЧНИ ПОБАРУВАЊА (046+047+048+049+050+051)	936.330.761,00			867.557.435,00

46	- - Побарувања од поврзани друштва	265.282.887,00			308.956.398,00
47	- - Побарувања од купувачи	448.008.045,00			510.348.295,00
48	- - Побарувања за дадени аванси на добавувачи	182.321.402,00			42.298.344,00
49	- - Побарувања од државата по основ на даноци, придонеси, царина, акцизи и за останати давачки кон државата (претплати)	355.411,00			
50	- - Побарувања од вработените	3.160.138,00			4.394.823,00
51	- - Останати краткорочни побарувања	37.202.878,00			1.559.575,00
52	- - IV. КРАТКОРОЧНИ ФИНАНСИСКИ СРЕДСТВА (053+056+057+058)	302.221.575,00			173.959.438,00
57	- - Побарувања по дадени заеми	302.221.575,00			173.959.438,00
59	- - V. ПАРИЧНИ СРЕДСТВА И ПАРИЧНИ ЕКВИВАЛЕНТИ (060+061)	17.559.076,00			30.981.491,00
60	- - Парични средства	17.559.076,00			30.981.491,00
62	- - VI. ПЛАТЕНИ ТРОШОЦИ ЗА ИДНИТЕ ПЕРИОДИ И ПРЕСМЕТАНИ ПРИХОДИ (АВР)	43.385.905,00			29.102.483,00
63	- - ВКУПНА АКТИВА: СРЕДСТВА (001+035+036+044+062)	4.429.966.604,00			3.829.910.719,00
65	- - ПАСИВА : А. ГЛАВНИНА И РЕЗЕРВИ (066+067-068-069+070+071+075-076+077-078)	2.794.954.757,00			2.519.924.424,00
66	- - I. ОСНОВНА ГЛАВНИНА	842.961.911,00			842.961.911,00
67	- - II. ПРЕМИИ НА ЕМИТИРАНИ АКЦИИ	169.134.761,00			169.134.761,00
70	- - V. РЕВАЛОРИЗАЦИСКА РЕЗЕРВА И РАЗЛИКИ ОД ВРЕДНУВАЊЕ НА КОМПОНЀНТИ НА ОСТАНАТА СЕОПФАТНА ДОБИВКА	34.575.017,00			28.796.136,00
71	- - VI. РЕЗЕРВИ (072+073+074)	105.867.082,00			105.867.082,00
72	- - Законски резерви	105.867.082,00			105.867.082,00
75	- - VII. АКУМУЛИРАНА ДОБИВКА	1.373.164.533,00			1.189.138.744,00
77	- - IX. ДОБИВКА ЗА ДЕЛОВНАТА ГОДИНА	269.251.453,00			184.025.790,00
81	- - Б. ОБВРСКИ (082+085+095)	1.613.358.492,00			1.269.140.789,00
85	- - II. ДОЛГОРОЧНИ ОБВРСКИ (од 086 до 093)	1.010.194.854,00			482.607.740,00
87	- - Обврски спрема добавувачи	77.838.023,00			42.058.947,00
90	- - Обврски по заеми и кредити	932.356.831,00			440.548.793,00
95	- - IV. КРАТКОРОЧНИ ОБВРСКИ (од 096 до 108)	603.163.638,00			786.533.049,00
96	- - Обврски спрема поврзани друштва	3.183.005,00			2.166.696,00
97	- - Обврски спрема добавувачи	517.013.555,00			638.124.195,00
98	- - Обврски за аванси, депозити и кауции	31.899.473,00			29.265.048,00
99	- - Обврски за даноци и придонеси на плата и на надомести на плати	5.502.795,00			5.006.894,00
100	- - Обврски кон вработените	10.597.978,00			9.569.782,00
101	- - Тековни даночни обврски	10.669.240,00			9.833.048,00
104	- - Обврски по заеми и кредити	11.398.000,00			78.471.000,00
105	- - Обврски по хартии од вредност	12.891.919,00			14.096.386,00
107	- - Останати финансиски обврски	7.673,00			
109	- - V. ОДЛОЖЕНО ПЛАЌАЊЕ НА ТРОШОЦИ И ПРИХОДИ ВО ИДНИТЕ ПЕРИОДИ (ПВР)	21.653.355,00			40.845.506,00
111	- - ВКУПНО ПАСИВА : ГЛАВНИНА, РЕЗЕРВИ И ОБВРСКИ (065+081+094+109+110)	4.429.966.604,00			3.829.910.719,00

Биланс на успех

Ознака за АОП	Опис	Нето за тековна година	Бруто за тековна година	Исправка на вредноста за тековна година	Претходна година
201	- - I. ПРИХОДИ ОД РАБОТЕЊЕТО (202+203+206)	3.243.435.979,00			2.793.816.814,00
202	- - Приходи од продажба	3.124.252.462,00			2.691.946.463,00
203	- - Останати приходи	119.183.517,00			101.870.351,00
204	- - Залихи на готови производи и недовршено производство на почетокот на годината	944.826.307,00			814.428.812,00
205	- - Залихи на готови производи и недовршено производство на крајот на годината	970.323.725,00			944.826.307,00
207	- - II. РАСХОДИ ОД РАБОТЕЊЕТО (208+209+210+211+212+213+218+219+220+221+222)	2.932.844.931,00			2.691.875.089,00
208	- - Трошоци за суровини и други материјали	1.167.242.906,00			1.199.911.702,00
209	- - Набавна вредност на продадените стоки	35.410.304,00			38.473.207,00
210	- - Набавна вредност на продадените материјали, резервни делови, ситен инвентар, амбалажа и автогуми	692.410.695,00			559.649.278,00
211	- - Услуги со карактер на материјални трошоци	324.132.863,00			282.681.418,00
213	- - Трошоци за вработени (214+215+216+217)	203.203.003,00			178.226.780,00
214	- - Плати и надоместоци на плата (нето)	115.567.078,00			95.459.324,00
215	- - Трошоци за даноци на плати и надоместоци на плата	10.417.460,00			8.328.017,00
216	- - Придонеси од задолжително социјално осигурување	48.826.174,00			40.365.294,00
217	- - Останати трошоци за вработените	28.392.291,00			34.074.145,00
218	- - Амортизација на материјалните и нематеријалните средства	126.396.646,00			111.014.040,00
220	- - Вредносно усогласување (обезвреднување) на тековните средства	1.433.461,00			8.127.375,00
222	- - Останати расходи од работењето	382.615.053,00			313.791.289,00
223	- - III. ФИНАНСИСКИ ПРИХОДИ (224+229+230+231+232+233)	2.581.143,00			2.525.639,00
229	- - Приходи од вложувања во неповрзани друштва	1.169.318,00			1.444.296,00
230	- - Приходи по основ на камати од работење со неповрзани друштва	15.748,00			50.430,00
231	- - Приходи по основ на курсни разлики од работење со неповрзани друштва	1.396.077,00			1.030.913,00
234	- - IV. ФИНАНСИСКИ РАСХОДИ (235+239+240+241+242+243)	40.753.106,00			24.827.943,00
239	- - Расходи по основ на камати од работење со неповрзани друштва	38.968.913,00			21.678.203,00
240	- - Расходи по основ на курсни разлики од работење со неповрзани друштва	1.784.193,00			3.149.740,00
246	- - Добивка од редовното работење (201+223+244)-(204-205+207+234+245)	297.916.503,00			210.036.916,00
250	- - Добивка пред оданочување (246+248) или (246-249)	297.916.503,00			210.036.916,00
252	- - Данок на добивка	28.665.050,00			26.011.126,00
255	- - НЕТО ДОБИВКА ЗА ДЕЛОВНАТА ГОДИНА (250-252+253-254)	269.251.453,00			184.025.790,00
257	- - Просечен број на вработени врз основа на часови на работа во пресметковниот период (во апсолутен износ)	200,00			194,00

258	- - Број на месеци на работење (во апсолутен износ)	12,00			12,00
259	- - ДОБИВКА/ЗАГУБА ЗА ПЕРИОД	269.251.453,00			184.025.790,00
260	- - Добивка која им припаѓа на имателите на акции на матичното друштво	269.251.453,00			184.025.790,00
269	- - Добивка за годината	269.251.453,00			184.025.790,00
271	- - Останата сеопфатна добивка (273+275+277+279+281+283) - (274+276+278+280+282+284)	5.778.880,00			220.250,00
275	- - Добивки од повторно мерење на финансиски средства расположливи за продажба	5.778.880,00			220.250,00
286	- - Нето останата сеопфатна добивка (271-285)	5.778.880,00			220.250,00
288	- - Вкупна сеопфатна добивка за годината (269+286) или (286-270)	275.030.333,00			184.246.040,00

Државна евиденција

Ознака за АОП	Опис	Нето за тековна година	Бруто за тековна година	Исправка на вредноста за тековна година	Претходна година
606	- - Сегашна вредност на компјутерскиот софтвер развиен за сопствена употреба (< или = АОП 004 од БС)	1.217.626,00			2.112.005,00
609	- - Земјишта	54.709.745,00			33.125.000,00
612	- - Сегашна вредност на градежни објекти од високоградба кои се користат за вршење дејност (< или = АОП 012 од БС)	927.359.890,00			780.725.339,00
625	- - Заеми и кредити дадени на нефинансиски трговски друштва во приватна и државна сопственост и јавни препријатија во земјата(< или =АОП 024+АОП 025+АОП 032+АОП 033+АОП 034+АОП 046+АОП 047+АОП 056+АОП 057+АОП 058 ОД БС)	302.221.575,00			173.959.438,00
631	- - Основна главнина (сопственички капитал) во удели поседувани од други трговски друштва во приватна и државна сопственост и јавни препријатија во земјата (< или =АОП 065 од БС)	842.961.911,00			842.961.911,00
634	- - Обврски по заеми и кредити земени од нефинансиски трговски друштва во приватна и државна сопственост и јавни препријатија во земјата(< или =АОП 086+АОП 087+АОП 088+АОП 089+АОП 090+АОП 096+АОП 104+АОП 107 ОД БС)	11.398.000,00			78.471.000,00
639	- - Обврски по основ на трговски кредити, аванси и останати обврски кон сите субјекти во земјата и странство (вкупно) (< или=АОП 092+АОП 093+АОП 094+ АОП 096+ АОП 097+ АОП 098+ АОП 099+ АОП 100+ АОП 101+ АОП 107+АОП 108+ АОП 109 ОД БС)				440.548.793,00
643	- - Приходи од продажба на производи, стоки и услуги на домашен пазар (< или = АОП 202 од БУ)	1.426.927.934,00			1.207.993.952,00
644	- - Приходи од продажба на производи, стоки и услуги на странски пазар (< или = АОП 202 од БУ)	1.697.324.528,00			1.483.952.512,00
655	- - Наплатени отпишани побарувања и приходи од отпис на обврски (< или = АОП 203 од БУ)	4.201.507,00			590.481,00

661	- - Останати приходи од работењето (< или = АОП 203 од БУ)	73.553.239,00			53.089.559,00
663	- - Приходи од поранешни години (< или = АОП 203 од БУ)	14.030.938,00			34.842,00
666	- - Приходи од дивиденди	1.169.318,00			1.444.296,00
669	- - Огрев, гориво и мазива (< или = АОП 208 од БУ)	24.972.868,00			21.359.114,00
671	- - Канцелариски материјали (< или = АОП 208 од БУ)	1.302.017,00			1.408.728,00
672	- - Трошоци за амбалажа (< или = АОП 208 од БУ)	395.080.264,00			349.251.600,00
673	- - Униформи-заштитна облека и обувки (< или = АОП 208 од БУ)	1.199.329,00			1.743.431,00
674	- - Материјал за чистење и одржување (< или = АОП 208 од БУ)	3.960.230,00			4.130.150,00
675	- - Вода (< или = АОП 208 од БУ)	5.716.419,00			5.733.896,00
676	- - Потрошена електрична енергија (< или = АОП 208 од БУ)	22.403.177,00			52.957.922,00
678	- - Потрошени резервни делови и материјали за одржување (< или = АОП 208 од БУ)	12.818.074,00			30.536.739,00
679	- - Отпис на ситен инвентар, амбалажа и автогуми (во производство) (< или = АОП 208 од БУ)	2.975.597,00			2.734.456,00
680	- - Транспортни услуги во земјата (< или = АОП 211 од БУ)	8.608.817,00			11.004.372,00
681	- - Транспортни услуги во странство (< или = АОП 211 од БУ)	6.080.414,00			6.130.954,00
682	- - ПТТ услуги во земјата (< или = АОП 211 од БУ)	4.620.915,00			4.754.510,00
686	- - Наемнини за деловни простории во земјата (< или = АОП 211 од БУ)	8.777.376,00			
687	- - Наемнини за опрема (< или = АОП 211 од БУ)	844.673,00			
695	- - Регрес за годишен одмор (< или = АОП 217 од БУ)	6.334.500,00			6.106.716,00
698	- - Дневници за службени патувања, ноќевања и патни трошоци (< или = АОП 217 од БУ)	28.392.291,00			30.692.107,00
700	- - Надомести на трошоците на вработените и подароци (< или = АОП 217 од БУ)	6.557.251,00			9.224.775,00
703	- - Подароци на вработените (< или = АОП 217 од БУ)	1.256.802,00			153.000,00
704	- - Трошоци за организирана исхрана во текот на работа (< или = АОП 217 од БУ)	12.195.265,00			15.210.337,00
722	- - Просечен број на вработени врз основа на состојбата на крајот на месецот	207,00			206,00

Структура на приходи по дејности

Ознака за АОП	**Опис**	**Нето за тековна година**	**Бруто за тековна година**	**Исправка на вредноста за тековна година**	**Претходна година**
2081	- 11.02 - Производство на вино од грозје	3.124.252.462,00			
2285	- 35.11 - Производство на електрична енергија	3.193.853,00			

2611	- 96.09 - Останати лични услужни дејности, неспомнати на друго место	118.570.807,00			

Потпишано од:

Olivera Stavrova

CN=Makedonski Telekom CA, O=Makedonski Telekom, C=MK
Makedonski Telekom CA

Изјавувам, под морална, материјална и кривична одговорност, дека податоците во годишната сметка се точни и вистинити.

Податоците од годишната сметка се во постапка на доставување, која ќе заврши со одлука (одобрување/одбивање) од страна на Централниот Регистар.

Годишен извештај за 2023 година

ВИНАРСКА ВИЗБА
ТИКВЕШ АД - КАВАДАРЦИ

ИЗВЕШТАЈ НА НЕЗАВИСНИОТ РЕВИЗОР
И
КОНСОЛИДИРАНИ
ФИНАНСИСКИ ИЗВЕШТАИ ЗА
ГОДИНАТА КОЈА ЗАВРШУВА НА
31 ДЕКЕМВРИ 2023 ГОДИНА

Скопје, април 2024

СОДРЖИНА

	Страна
Извештај на независниот ревизор	**1-2**
Консолидирани финансиски извештаи	
Консолидиран Биланс на успех	3
Консолидиран Извештај за сеопфатна добивка	4
Консолидиран Извештај за финансиска состојба	5
Консолидиран Извештај за паричните текови	6
Консолидиран Извештај за промените во главнината	7-8
Белешки кон консолидираните финансиски извештаи	9 - 44
Додатоци	
Додаток 1- Законска обврска за составување на консолидирана годишна сметка и годишен извештај за работење	
Додаток 2- Консолдиирана Годишна сметка	
Додаток 3- Годишен Извештај за работење	

МУР СТИВЕНС ДОО
Св. Кирил и Методиј, 1000 Скопје
Република Северна Македонија
Тел.: +389 (2) 32 14 706
Е-адреса: moore@moore.mk
www.moore.mk
www.moore-global.com

ИЗВЕШТАЈ НА НЕЗАВИСНИОТ РЕВИЗОР ДО АКЦИОНЕРИТЕ НА ВВ ТИКВЕШ АД - Кавадарци

Извештај за консолидираните финансиски извештаи

Ние извршивме ревизија на приложените консолидирани финансиски извештаи на ВВ ТИКВЕШ АД – Кавадарци (Друштвото), кои што го вклучуваат Консолидираниот Извештај за финансиска состојба заклучно со 31 декември 2023 година, како и Консолидираниот Биланс на успех, Консолидираниот Извештај за сеопфатна добивка, Консолидираниот Извештај за промени во главнината и Консолидираниот Извештај за парични текови за годината која завршува тогаш и прегледот на значајните сметководствени политики и други објаснувачки белешки.

Одговорност на раководството за финансиските извештаи

Раководството на Друштвото е одговорно за подготвување и објективно презентирање на овие финансиски извештаи во согласност со сметководствените стандарди прифатени во Република Северна Македонија, и интерната контрола којашто е релевантна за подготвување и објективно презентирање на финансиски извештаи кои се ослободени од материјално погрешно прикажување, без разлика дали е резултат на измама или грешка.

Одговорност на ревизорот

Наша одговорност е да изразиме мислење за овие финансиски извештаи, врз основа на нашата ревизија. Ние ја спроведовме нашата ревизија во согласност со Законот за ревизија и Меѓународните стандарди за ревизија прифатени и објавени во Службен Весник на Република Северна Македонија (79/2010). Тие стандарди бараат да ги почитуваме етичките барања и да ја планираме и извршиме ревизијата за да добиеме разумно уверување за тоа дали финансиските извештаи се ослободени од материјално погрешно прикажување.

Ревизијата вклучува извршување на постапки за прибавување на ревизорски докази за износите и обелоденувањата во финансиските извештаи. Избраните постапки зависат од расудувањето на ревизорот, вклучувајќи ја и проценката на ризиците од материјално погрешно прикажување на финансиските извештаи, без разлика дали е резултат на измама или грешка. Кога ги прави тие проценки на ризикот, ревизорот ја разгледува интерната контрола релевантна за подготвувањето и објективното презентирање на финансиските извештаи на Друштвото за да обликува ревизорски постапки кои што се соодветни во околностите, но не за целта на изразување на мислење за ефективноста на интерната контрола на Друштвото.

ИЗВЕШТАЈ НА НЕЗАВИСНИОТ РЕВИЗОР (Продолжува)
ДО
АКЦИОНЕРИТЕ НА
ВВ ТИКВЕШ АД - Кавадарци

Ревизијата исто така вклучува и оценка на соодветноста на користените сметководствени политики и на разумноста на сметководствените проценки направени од страна на менаџментот, како и оценка на севкупното презентирање на финансиските извештаи.

Ние веруваме дека ревизорските докази кои што ги имаме прибавено се достатни и соодветни за да обезбедат основа за нашето ревизорско мислење.

Мислење

Според нашето мислење, консолидираните финансиски извештаи ја презентираат објективно, од сите материјални аспекти, финансиската состојба на ВВ ТИКВЕШ АД – Кавадарци заклучно со 31 декември 2023 година, како и неговата финансиска успешност и неговите парични текови за годината која што завршува тогаш во согласност согласност со сметководствените стандарди прифатени во Република Северна Македонија.

Извештај за други правни и регулативни барања

Раководството на Друштвото е исто така одговорно за подготвување на годишниот извештај за работата во согласност со член 384 од Законот за трговски друштва. Наша одговорност во согласност со Законот за ревизија е да известиме дали годишниот извештај за работата е конзистентен со консолидираната годишна сметка и консолидираните финансиски извештаи за годината која завршува на 31 декември 2022 година. Нашата работа во однос на годишниот извештај за работата е извршена во согласност со МСР 720 и е ограничена на известување дали историските финансиски информации прикажани во годишниот извештај за работата се конзистентни со консолидираната годишна сметка и ревидираните консолидирани финансиски извештаи.

Годишниот извештај за работата е конзистентен, од сите материјални аспекти, со консолидираната годишна сметка и консолидираните финансиски извештаи на ВВ ТИКВЕШ АД – Кавадарци за годината која завршува на 31 декември 2023 година.

Скопје, 29 април 2024 година

Овластен ревизор

Антонио Велјанов

Управител и Овластен ревизор

Антонио Велјанов

Друштво за ревизија
МУР СТИВЕНС ДОО
СКОПЈЕ

	Белешка	2023 (000) МКД	2022 (000) МКД
Приходи од продажба	8	3,157,367	2,784,314
Дадени попусти и дисконти	8	(659,729)	(555,402)
Нето приходи од продажба		**2,497,638**	**2,228,912**
Трошоци на продадени производи	9	(1,198,205)	(1,107,686)
БРУТО ДОБИВКА		**1,299,433**	**1,121,225**
Останати оперативни приходи	10	137,949	118,078
Дистрибутивни (продажни) расходи	11	(347,913)	(272,752)
Административни расходи	12	(216,771)	(185,141)
Останати оперативни расходи	13	(569,922)	(538,727)
ОПЕРАТИВНА ДОБИВКА		**302,776**	**242,682**
Приходи (расходи) од финансирање	14	(37,936)	(21,485)
ДОБИВКА ПРЕД ОДАНОЧУВАЊЕ		**264,840**	**221,197**
Данок од добивка	16	(28,723)	(28,470)
НЕТО ДОБИВКА (ЗАГУБА) ЗА ПЕРИОДОТ		**236,117**	**192,727**
Нето добивка (загуба) на:			
Сопствениците на матичното друштво		236,265	192,570
Неконтролираното учество во подружниците		(148)	157
		236,117	**192,727**
Основна заработувачка по акција (во МКД)	32	**873**	**713**

Анализа на Билансот на успех и трошоците според природата и видот на трошоците за 2023 и 2022 година, е како што следува:

	2023	2022
Приходи од продажба	2,497,638	2,228,912
Останати оперативни приходи	137,949	118,078
Промени во залихи на готови производи	25,496	130,398
Суровини и материјали	(1,101,626)	(1,076,684)
Амортизација	(129,696)	(114,398)
Трошоци за вработени	(292,819)	(249,143)
Останати оперативни расходи	(834,166)	(794,480)
Оперативна добивка	**302,776**	**242,682**

	Белешка	2023 (000) МКД	2022 (000) МКД
Нето добивка за периодот		**236,117**	**192,727**
Останата сеопфатна добивка:			
Курсни разлики од преведување на странски валути		-	(12)
Промени во објективна вредност на вложувања расположливи за продажба	19	5,779	220
Вкупно останата сеопфатна добивка		**5,779**	**209**
ВКУПНА СЕОПФАТНА ДОБИВКА (ЗАГУБА) ЗА ПЕРИОДОТ		**241,896**	**192,936**
Вкупна сеопфатна добивка (загуба) на:			
Сопствениците на матичното друштво		242,044	192,779
Неконтролираното учество во подружниците		(148)	157
		241,896	**192,936**

	Белешка	2023 (000) МКД	2022 (000) МКД
СРЕДСТВА			
Нетековни средства			
Недвижности, постројки и опрема	17	1,758,306	1,416,249
Нематеријални средства	18	9,956	9,847
Дадени заеми	23	174,340	216,537
Вложувања расположливи за продажба	19	34,815	29,025
Вкупно нетековни средства		**1,977,417**	**1,671,657**
Тековни средства			
Залихи	20	1,224,719	1,158,212
Побарувања од продажба	21	703,659	760,483
Побарувања за дадени аванси	22	182,349	42,297
Дадени позајмици	23	253,438	133,338
Останати краткорочни средства и АВР	24	112,969	52,827
Парични средства	25	27,025	91,511
Вкупно тековни средства		**2,504,159**	**2,238,668**
ВКУПНО СРЕДСТВА		**4,481,576**	**3,910,325**
ОБВРСКИ И ГЛАВНИНА			
Главнина			
Акционерски капитал	26	842,962	842,962
Премии на емитирани акции		169,135	169,135
Резерви		105,867	105,527
Ревалоризациони резерви и друго		34,575	28,795
Акумулирана добивка		1,426,174	1,190,293
Главнина на сопствениците на Друштвото		**2,578,713**	**2,336,712**
Неконтролирано учество		(731)	(583)
Вкупно главнина		**2,577,982**	**2,336,129**
Нетековни обврски			
Долгорочни кредити и наеми	29	820,611	185,670
Одложени приходи од грантови	28	13,147	23,134
Резервирања за трошоци	34 в	-	14,029
Вкупно нетековни обврски		**833,758**	**222,833**
Тековни обврски			
Обврски спрема добавувачи	30	802,880	914,458
Краткорочни кредити	31	11,398	78,471
Тековна доспеаност на долгорочни обврски	29	189,584	296,938
Останати краткорочни обврски и ПВР	27	65,974	61,497
Вкупно тековни обврски		**1,069,836**	**1,351,363**
Вкупно обврски		**1,903,594**	**1,574,196**
ВКУПНО ОБВРСКИ И ГЛАВНИНА		**4,481,576**	**3,910,325**

Управниот Одбор на ВВ Тиквеш АД Кавадарци на ден 29 април 2024 година ги одобрил овие финансиски извештаи за објавување и му ги предложил на Собранието на акционери за усвојување.

Претседател на Управен Одбор
Светозар Јаневски

ВИНАРСКА ВИЗБА - ТИКВЕШ експорт-импорт АД Кавадарци

КОНСОЛИДИРАН ИЗВЕШТАЈ ЗА ПАРИЧНИТЕ ТЕКОВИ за годината која завршува на 31 декември

	Белеш.	2023 (000) МКД	2022 (000) МКД
Парични текови од оперативни активности			
Добивка пред оданочување		**264,840**	**221,197**
Усогласување за:			
Амортизација	17 и 18	129,706	114,398
Расходи (приходи) од камати и дивиденди, нето	14	37,789	19,992
Приходи од отпис на обврски	10	(4,202)	(591)
Амортизација на грантови	28	(12,182)	(3,548)
Исправка на вредност на побарувања	13	-	478
Отпис на вредност останати побарувања	13	1,153	290
Отпис на вредност на дадени позајмици	13	280	1,504
Исправка и отпис на побарувања за дадени аванси	22	-	5,855
Приходи од донација на основно средство	10	-	-
Ослободување на резевација	10	(14,039)	-
Други расходи и усогласувања		(33)	(12)
Капитална загуба (добивка) од основни средства	13	(54)	38
Добивка (загуба) пред промени во обртни средства		**403,258**	**359,602**
Побарувања од продажба		56,824	(82,945)
Побарувања за дадени аванси		(140,052)	(11,660)
Останати тековни средства и АВР		(59,665)	(11,622)
Залихи		(66,508)	(165,824)
Обврски од добавувачи		(107,376)	206,435
		2,195	
Останати тековни обврски и ПВР		6,667	11,991
Нето пари употребени во работењето		**95,344**	**305,978**
Платена камата		(38,966)	(21,921)
Платен данок од добивка		(32,551)	(23,977)
Нето парични текови од оперативни активности		**23,827**	**260,079**
Парични текови од вложувачки активности			
Приливи (одливи) од купопродажба на вложувања	19	(11)	0
Наплатени (дадени) позајмици, нето	23	(78,183)	(197,966)
Примени камати	14	16	485
Примени дивиденди	14	1,169	1,444
Купување на недвижности, постројки и опрема	17	(471,050)	(155,894)
Купување на лиценци	18	(1,340)	(2,067)
Продажби на недвижности, постројки и опрема	17	572	-
Нето парични текови од вложувачки активности		**(548,828)**	**(353,997)**
Парични текови од финансиски активности			
Исплатени дивиденди		-	-
Искористени (вратени) долгорочни кредити, нето	29	527,587	(103,474)
Искористени (вратени) краткорочни кредити, нето	31	(67,073)	78,471
Нето парични текови од финансиски активности		**460,514**	**(25,003)**
Нето зголемување (намалување) на парични средства		**(64,487)**	**(118,921)**
Парични средства на почетокот на годината	25	**91,511**	**210,432**
Парични средства на крајот од годината	25	**27,025**	**91,511**

	Обични акции									
	Број на Акции	Износ	Резерви	Премии на емитир. акции	Објективна вредност на вложувања	Реинвестирана добивка	Акумулирана добивка (загуба)	Вкупно	Неконтролирано учество	Вкупно главнина
Во (000) МКД										
Состојба на 1 јануари 2022	**270,450**	**842,962**	**105,538**	**169,135**	**28,575**	**580,864**	**416,859**	**2,143,933**	**(740)**	**2,143,193**
Сеопфатна добивка:										
Добивка (загуба) за периодот	-	-	-	-	-	-	192,570	**192,570**	157	**192,727**
Усогласување на вложувања расположиви за продажба до нивна објективна вредност	-	-	-	-	220	-	-	**220**	-	**220**
Курсни разлики од преведување на странски валути	-	-	(12)	-	-	-	-	**(12)**	-	**(12)**
Вкупна сеопфатна добивка	**-**	**-**	**(12)**	**-**	**220**	**-**	**192,570**	**192,779**	**157**	**192,936**
Трансакции со сопствениците:						-				
Издвојување за резерви	-	-	-	-	-	-	-	-		-
Издвојување за дивиденди	-	-	-	-	-	-	-	-	-	-
Издвоено за реинвестирана добивка	-	-	-	-	-	-	-	-	0	**0**
Останато	-	-	-	-	-	-	-	-	-	-
Состојба на 31 декември 2022	**270,450**	**842,962**	**105,527**	**169,135**	**28,795**	**580,864**	**609,430**	**2,336,712**	**(583)**	**2,336,129**

	Обични акции									
	Број на Акции	**Износ**	**Резерви**	**Премии на емитир. акции**	**Објективна вредност на вложувања**	**Реинвести рана добивка**	**Акумулирана добивка (загуба)**	**Вкупно**	**Неконтрол ирано учество**	**Вкупно главнина**
Во (000) МКД										
Состојба на 1 јануари 2023	**270,450**	**842,962**	**105,527**	**169,135**	**28,795**	**580,864**	**609,430**	**2,336,712**	**(583)**	**2,336,129**
Сеопфатна добивка:										
Добивка (загуба) за периодот	-	-	-	-	-	-	236,265	**236,265**	(148)	**236,117**
Усогласување на вложувања расположиви за продажба до нивна објективна вредност	-	-	-	-	5,779	-	-	**5,779**	-	**5,779**
Курсни разлики од преведување на странски валути	-	-	-	-	-	-	-	-	-	-
Останато	-	-	341		1	-	(385)	**(44)**	-	**(44)**
Вкупна сеопфатна добивка	**-**	**-**	**341**	**-**	**5,780**	**-**	**235,880**	**242,000**	**(148)**	**241,853**
Трансакции со сопствениците:						-				
Издвојување за резерви	-	-	-	-	-	-	-	-	-	-
Издвојување за дивиденди	-	-	-	-	-	-	-	-	-	-
Издвоено за реинвестирана добивка	-	-	-	-	-	-	-	-	-	-
Останато	-	-	-	-	-	-	-	-	-	-
Состојба на 31 декември 2023	**270,450**	**842,962**	**105,867**	**169,135**	**34,575**	**580,864**	**845,310**	**2,578,713**	**(731)**	**2,577,982**

1. Основни податоци и дејност

Акционерското друштво за производство и преработка на вино ВИНАРСКА ВИЗБА ТИКВЕШ експорт импорт АД - Кавадарци (во понатамошниот текст Друштвото) е настанато со поделба на АД Агрокомбинат ТИКВЕШ ц.о. - Кавадарци на повеќе друштва.

Седиштето на Друштвото е во Кавадарци на ул.8-ми Септември бр.5

Основна дејност на Друштвото е производство на вина. Работата на Друштвото е организирана преку следните организациони делови:

- Управа на Друштвото;
- Сектор за производство;
- Сектор за комерцијално и маркетиншко работење;
- Финансов сектор и
- Одделение за општи и правни работи

Вкупниот број на вработени во Друштвото со 31 декември 2023 година изнесува 207 вработени (2022: 206 вработени).

2. Основа за составување на финансиски извештаи

2.1. Основ за подготовка на финансиските извештаи

Консолидираните финансиски извештаи, дадени на страниците од 3 заклучно со страница 44, се составени во согласност со Меѓународните стандарди за финансиско известување (МСФИ) објавени во Република Северна Македонија во Правилникот за сметководство (Сл.Весник 159/2009) и применливи од 1 јануари 2010 година.

Консолидираните финансиски извештаи се подготвени со состојба на и за годините кои завршуваат на 31 декември 2023 и 2022 година. Тековните и споредбените податоци во финансиските извештаи се дадени во илјади денари (000 МКД). Онаму каде што е потребно, споредбените податоци се прилагодени и усогласени со цел да одговараат на извршената презентација во тековната година.

2.2. Основни сметководствени методи

Финансиските извештаи се составени врз основа на методот на набавна вредност, освен за недвижностите, постројките и опремата (НПО) и нивната амортизација, кај кои се вршени корекции во минатите години врз основа на принципот на ревалоризација со примена на унифицирани коефициенти на пораст на цените на производителите на индустриски производи, кои ги објавува Државниот завод за статистика на Република Северна Македонија (Белешка 3.11) и за вложувањата расположливи за продажба кои се признаени според нивната објективна (пазарна) вредност (Белешка 3.10).

2. Основа за составување на финансиски извештаи (Продолжение)

2.3. Принципи на консолидација

Консолидацијата на финансиските извештаи на друштвата е извршена на следниот начин:

- Прво, се собираат поединечно салдата на сите позиции на средствата, обврските, капиталот, од билансот на состојба на 31 декември, како и приходите и расходите, од билансот на успех;
- Второ, во целост се елиминираат салдата на побарувањата и обврските на 31 декември, кои произлегуваат од трансакции меѓу друштвата во рамките на Групацијата;
- Трето, во целост се елиминираат салдата на вложувањата на матичното друштво во зависните друштва (подружници) со состојба на 31 декември и салдото на делот од капиталот на тие друштва, кој се однесува на тие вложувања, а остатокот на капиталот, е прикажан во консолидираниот биланс на состојба како неконтролирано учество;
- Четврто, во целост се елиминираат приходите и расходите кои произлегуваат од трансакции меѓу друштвата во рамките на Групацијата.

2.4. Подружници

Подружници се правни лица каде што матичното друштво има контрола врз финансиските и деловните политики и поседува контрола над гласачката сила (над 50%) во тие друштва. Постоењето на и ефектот од поседувањето на гласачката сила се зема во предвид при одредувањето на тоа дали Друштвото има контрола над тие правни лица. Вложувањата на Друштвото во подружниците се евидентирани во посебните финансиски извештаи на Друштвото според нивната набавна вредност.

Подружниците се целосно консолидирани во моментот на воспоставување на контрола над истите од страна на Друштвото. Подружниците се исклучуваат од консолидација во моментот на престанок на контрола од страна на Друштвото.

Приложените консолидирани финансиски извештаи ги вклучуваат финансиските извештаи на матичното друштво и на следните подружници:

	2023	2022
	% на учество	% на учество
Винојуг ДООЕЛ Гевгелија	100.00%	100.00%
Машински Сервис ДООЕЛ	100.00%	100.00%
Тиквеш-Вински туризам ДООЕЛ	100.00%	100.00%
М-6 Тиквеш ДОО Белград	99.00%	99.00%
ВВ Тиквеш Продаја ДОО Загреб	100.00%	100.00%
Вински Клуб ДООЕЛ	100.00%	100.00%

2. Основа за составување на финансиски извештаи (Продолжение)

2.5. Користење на проценки и расудувања

При подготвувањето на овие финансиски извештаи Друштвото применува одредени сметководствени проценки. Одредени ставки во финансиските извештаи кои неможат прецизно да се измерат се проценуваат. Процесот на проценување вклучува расудувања засновани на последните расположливи информации.

Проценки се употребуваат при проценување на корисниот век на употреба на средствата, објективната вредност на побарувањата односно нивната ненаплатливост, застареноста на залихите, објективната вредност на вложувањата расположливи за продажба и сл.

Во текот на периодите одредени проценки може да се ревидираат доколку се случат промени во врска со околностите на коишто била заснована проценката или како резултат на нови информации, поголемо искуство или последователни случувања.

Ефектите од промените во сметководствените проценки се вклучуваат во утврдувањето на нето добивката или загубата во периодот на промената и или во идните периоди доколку промената влијае и на двете.

2.6. Континуитет во работењето

Финансиските извештаи се изготвени врз основа на претпоставката за континуитет во работењето односно дека друштвото ќе продолжи да работи во догледна иднина. Друштвото нема намера, ниту потреба да го ликвидира или материјално да го ограничи опсегот на своето работење.

3. Основни сметководствени политики

Основните сметководствени политики и проценки користени при составувањето на овие финансиски извештаи се дадени подолу. Сметководствените политики се користат конзистентно во текот на разгледуваниот период.

3.1. Приходи од продажба

Продажба на производи и стоки

Приходите од продажба на производи и стоки се мерат по објективната вредност на примените средства или побарувања, намален за враќање на стоките, трговските попусти и количинските рабати. Приходот се признава во билансот на успех кога на купувачот му се пренесени значајните ризици и користи од сопственоста на стоките, друштвото не задржува вистинска контрола врз продадените стоки, приходите може веродостојно да се измерат, кога веројатно е дека економските користи ќе дојдат како прилив на друштвото, трошоците во врска со трансакцијата може веродостојно да се измерат и соодветен доказ за трансакцијата постои.

Обезбедување на услуги

Приходите од извршени услуги се признаваат во билансот на успех според степенот на завршеност на услугите на датумот на билансот на состојба и кога приходот може веродостојно да се измери, кога е веројатно е дека друштвото ќе има прилив на економски користи, трошоците за трансакцијата и за довршување на трансакцијата може да се измерат и соодветен доказ за трансакцијата постои.

3.2. Приходи од финансирање

Приходите од финансирање кои се пресметани до датата на билансот на состојба, се искажуваат како приходи во годината на која се однесуваат, независно дали се наплатени. Тие се состојат од приходи од дивиденди, капитални добивки од продажба на хартии од вредност, приходи од камати и курсни разлики.

Дивидендите се признаваат како приходи кога ќе се утврди правото за примање на истата. Каматите се признаваат на пресметковна основа за периодот за кои се однесуваат.

3.3. Расходи од финансирање

Расходите од финансирање кои се пресметани до датата на билансот на состојба, се искажуваат како расходи во годината на која се однесуваат, независно дали се платени. Тие се состојат од расходи од камати, провизии и курсни разлики. Каматите се признаваат како расходи согласно на временскиот период за кои се однесуваат.

3. Основни сметководствени политики (Продолжение)

3.4. Курсни разлики

Деловните промени во странска валута се искажуваат во денари според курсот важечки на денот на деловната промена. Сите монетарни средства и обврски искажани во странска валута се превреднуваат во денари според средниот курс важечки на денот на билансот на состојбата.

Позитивните и негативните курсни разлики што настанале со пресметка на побарувањата и обврските во странска валута во нивната денарска противвредност се искажани во билансот на успех како приходи, односно расходи од финансирање во годината на која се однесуваат. Важечките средни курсеви на странските валути на 31 декември 2023 и 2022, се следните:

	2023	2022
1 ЕУР =	61.4950 МКД	61.4939 МКД
1 ЦХФ =	66.4093 МКД	62.4938 МКД
1 УСД =	55.6516 МКД	57.7462 МКД

3.5. Данок од добивка (тековен и одложен)

Данокот од добивка се состои од тековен и одложен данок. Данокот од добивка се признава во билансот на успех на Друштвото.

Тековниот данок од добивка се пресметува согласно одредбите на релевантните законски прописи во Република Северна Македонија. Согласно измените на даночните прописи, тековниот данок од добивка се пресметува на основа која претставува остварената добивка пред оданочување зголемена за трошоци кои не се признаваат за цели на оданочување (непризнаени трошоци) и помалку искажани приходи со поврзани лица (2022: исто). Данокот од добивка се пресметува со примена на важечката даночна стапка на датумот на билансот на состојба по стапка од 10% (2022: 10%).

Одложениот данок од добивка се пресметува со примена на методата на обврски за сите времени разлики кои се јавуваат на датумот на билансот на состојба како разлики помеѓу даночната основа на средствата и обврските и нивната сметководствена вредност, за целите на финансиско известување. Одложените даночни средства и обврски се мерат според важечкте законски даночните стапки кои биле на сила и имаат правно дејстово на датумот на билансот на состојба.

Пресметката на ефективната даночна стапка е дадена во Белешката 16.

3.6. Заработувачка по акција

Друштвото ја прикажува основната заработувачка по акција од обичните акции. Пресметката на основната заработувачка по акција е направена со поделба на нето добивката за годината која им припаѓа на имателите на обични акции со пондерираниот просечен број на обични акции во текот на годината.

3. Основни сметководствени политики (Продолжение)

3.7. Парични средства

Паричните средства се водат во билансот на состојба според номинална вредност. За целите на финансиските извештаи, паричните средства се состојат од готовина во благајни, парични средства на денарски и девизни сметки во банки, денарски депозити по видување и орочени депозити со рок на достасување до три месеци.

3.8. Побарувања од купувачи

Побарувањата од купувачи ги опфаќаат сите побарувања од продажба на учиноци, евидентирани по фактурна вредност, намалени за исправката на вредност за сомнителни и спорни побарувања.

Со товарење на расходите се формираа исправка на вредноста за сите побарувања за кои се смета дека се ненаплатливи на датумот на билансот на состојба. Индикатори за ненаплатливоста на побарувањата се следните: доцнење при исплата на побарувањата, инсолвентност на купувачите, можност за ликвидација или стечај на купувачите и друго. Сомнителните побарувања целосно се отпишуваат кога истите ќе се идентификуваат за такви.

3.9. Залихи

Залихите се искажуваат според пониската од набавната вредност и нето реализационата вредност. Набавната вредност ги вклучува сите трошоци на набавка, трошоците за конверзија и сите други трошоци за доведување на залихите во нивна сегашна состојба со користење на трошочната формула на просечни цени. Нето реализационата вредност е проценета пазарна вредност намалена за сите продажни, транспортни и дистрибуциони трошоци потребни за нивна продажба.

3. Основни сметководствени политики (Продолжение)

3.10. Вложувања расположливи за продажба

Вложувањата расположиви за продажба се оние кои се чуваат неограничен период, но може да бидат продадени во секој момент и се класифицираат како нетековни средства.

Почетно, вложувањата се искажани по набавна вредност, односно според износот на парични средства и еквиваленти на парични средства платени за нивна набавка.

Последователно, вложувањата расположливи за продажба се мерат според објективната вредност определена според последната понудена пазарна цена на истите на датумот на билансот на состојба за оние за кои има активен пазар, додека за оние вложувања за кои не постои активен пазар се мерат според нивната набавна вредност намалена за евентуално нивно оштетување (стечај или ликвидација).

Добивките и загубите од промената на објективната вредност на вложувањата расположливи за продажба се признаваат непосредно во главнината односно останатата сеопфатна добивка, се додека вложувањето не се продаде, наплати или на друг начин отуѓи или додека не се утврди дека е оштетено, кога кумулативната добивка, односно загуба, која била претходно признаена во главнината, ќе се вклучи во нето добивката или загубата за периодот.

3.11. Недвижности, постројки и опрема (НПО)

(1) Општа објава

Почетно, НПО се евидентираат по нивната набавна вредност. Набавната вредност ја чини фактурната вредност на набавените средства зголемена за сите трошоци настанати до нивното ставање во употреба.

Последователно, Друштвото вршело законска ревалоризација на НПО на крајот од годината со примена на официјално објавените коефициенти за ревалоризација од страна на Државниот Завод за Статистика кои одговораат на општиот индекс на пораст на цени, врз нивната набавна вредност и акумулирана амортизација. Ваква ревалоризација повеќе не се пресметува и евидентира. Ефект од спроведената ревалоризација е ревалоризациона резерва во рамките на вкупниот капитал, која до 2001 година се распоредуваше сразмерно на акционерската главница, законските резерви и нераспоредената добивка, а од 2002 година повеќе не се распоредува и се евидентира и искажува издвоено во билансот на состојба.

Согласно параграф 17 од објавениот МСС 8 Сметководствените политики, промени на сметководствени проценки и грешки, ревалоризираните вредности на НПО во поранешните години се третираат како извршена ревалоризација во согласност со МСС 16, а не како промена во сметководствената политика.

3. Основни сметководствени политики (Продолжение)

3.11. Недвижности, постројки и опрема (НПО)

Трошоците за тековно и инвестиционо одржување се евидентираат на товар на расходите во моментот на нивното настанување. Издатоците кои се однесуваат на реконструкции и подобрувања, кои го менуваат капацитетот или корисниот век на употреба на НПО, се додаваат на набавната вредност на тие средства.

Позитивната, односно негативната разлика настаната при продажба на НПО се книжи како капитална добивка или загуба и се искажува во рамките на останатите приходи, односно расходи.

(2) Амортизација

Амортизацијата на НПО претставува систематска распределба на амортизирачкиот износ за време на корисниот век на употреба на средството. НПО се амортизираат поединечно, се до нивниот целосен отпис. Земјиштето и инвестициите во тек не се амортизираат.

Употребените годишни стапки на амортизација односно предвидените корисни векови на употреба на НПО за 2023 година во однос на 2022 година се следните:

	2023	2022	2023	2022
Недвижности	2.5-10 %	2.5-10 %	10-40 години	10-40 години
Постројки и опрема	10 %	10 %	10 години	10 години
Возила	10-25 %	10-25 %	4-10 години	4-10 години
Компјутерска опрема	25 %	25 %	4 години	4 години
Канцелариски мебел	20 %	20 %	5 години	5 години

3.12. Обезвреднување на средствата

Средствата кои имаат неограничен век на користење и не се амортизираат се предмет на годишна анализа за можноста за нивно обезвреднување. Средствата кои се амортизираат се предмет на анализа за можноста за нивно обезвреднување секогаш кога постојат услови кои укажуваат дека нивната сегашна сметководствена вредност е повисока од нивната надоместувачка вредност што покажува дека истите се обезвреднети. Загубата поради обезвреднување се евидентира за износот за кој сегашната вредност ја надминува надоместувачката вредност. Надоместувачка вредност претставува повисоката вредност од нето продажната вредност на средството намалена за трошоците за продажба и употребната вредност на средството.

3.13. Обврски спрема добавувачи

Обврските спрема добавувачи се искажуваат во висина на номиналните износи што произлегуваат од деловните трансакции.

Обврските спрема добавувачи се отпишуваат по истекот на рокот на застареност или со вонпроцесно порамнување, со товарење на останатите приходи.

3. Основни сметководствени политики (Продолжение)

3.14. Обврски по кредити

Обврските по кредити се состојат од обврски по краткорочни и долгорочни кредити и се искажуваат според нивната номинална вредност. Износите на договорената камата се искажуваат во корист на останатите обврски, а на товар на расходите од финансирање. Обврските по кредитите од странство се искажуваат според курсот на Денарот на денот на билансот на состојба, а курсните разлики се евидентираат во рамките на приходи, односно расходи од финансирање.

3.15. Капитал

(1) Основна главнина

Основната главнина се признава во висина на номиналната вредност на издадените и уплатени акции.

(2) Законски резерви

Законските резерви се формираат од остварената добивка врз основа на законските одредби и со распоред на ревалоризационите резерви, а можат да се употребат за покривање на загубата. Согласно законските одредби, Друштвото е должно да издвои од добивката за тековната година минимум 5% за законски резерви, се додека резервите не достигнат 10% од основната главнина на Друштвото. Доколку износот на оваа резерва не надминува 10% од вредноста на основната главнина, истата може да биде употребена само за покривање на загуби. Доколку резервата надмине 10% од акционерскиот капитал на Друштвото, може да биде употребена за исплата на дивиденди со претходна одлука на Собранието на акционери.

(3) Ревалоризациона резерва

Ревалоризационата резерва се формира врз основа на извршената годишна ревалоризација согласно изнесеното во точка 3.11. на овие белешки. Во согласност со законските прописи, салдото на ревалоризационата резерва по годишната пресметка се евидентира во рамките на капиталот. Оваа резерва не е предмет на распределба.

3. Основни сметководствени политики (Продолжение)

3.16. Користи на вработените

Користи на вработените се сите форми на надоместок кој го дава Друштвото во размена за извршената услуга од страна на вработените.

(1) Краткорочни користи за вработените
Краткорочни користи за вработените се користи кои доспеваат за плаќање во рамките на дванаесет месеци по крајот на периодот во кој вработените ја извршиле услугата. Тука спаѓаат платите и придонесите за социјално осигурување, краткорочно платени отсуства, учества во добивките и други немонетарни користи. Сите краткорочни користи за вработените се признаваат како расход и обврска во висина на недисконтираниот износ на користите.

(2) Користи по престанок на вработувањето
Друштвото врши уплата на придонесите за пензиско и инвалидско осигурување на вработените во согласност со домашната законска регулатива. Придонесите, засновани на платите на вработените, се уплатуваат во Националниот фонд. Друштвото нема никакви дополнителни обврски поврзани со плаќањето на овие придонеси.

Друштвото е обврзано да им исплати на вработените кои заминуваат во пензија минимална отпремнина која одговара на два месечни просечни плати исплатени во државата во моментот на пензионирање.

3.17. Резервации

Резервации (резерви за обврски) се признаваат кога Друштвото има сегашна обврска (правна или изведена) како резултат на минат настан, кога е веројатно дека ќе настанат идни одливи на средства по тој основ и кога е можно да се процени износот на обврската. Кога се очекува надоместување на дел од ваква обврска во иднина, пример преку договори за осигурување, надоместувањето се признава како посебно средство но само кога е извесно дека ќе биде примено истото. Расходот за било која резервација се признава во билансот на успех намалено за износот на надоместувањето. Ако ефектот од временската димензија на парите е значаен, резервациите се дисконтираат на нивната сегашна вредност со примена на стапки пред оданочување кои ги одразуваат тековните пазарни проценки.

3.18. Неизвесности

Неизвесна обврска е можна обврска која произлегува од минати настани, чие постоење ќе биде потврдено со случување или неслучување на еден или повеќе неизвесни идни настани, кои не се во целост под контрола на Друштвото. Неизвесни обврски не се признаваат во финансиките извештаи, туку само се обелоденуваат.

Неизвесни средства се можни средства кои произлегуваат од минати настани, чие постоење ќе биде потврдено со случување или неслучување на еден или повеќе неизвесни идни настани, кои не се во целост под контрола на Друштвото. Неизвесни средства се признаваат само кога е веројатен приливот на економски користи.

4. Финансиски ризици и управување со истите

Друштвото влегува во различни трансакции кои произлегуваат од неговото секојдневно работење, а кои се однесуваат на купувачите, добавувачите и кредиторите. Главните ризици на кои Друштвото е изложено и политиките за управување со нив се следните:

4.1. Пазарен ризик

Ризик од промени на курсевите

Друштвото влегува во трансакции во странска валута, кои произлегуваат од продажби и набавки на странски пазари, при што истото е изложено на секојдневни промени на курсевите на странските валути. Друштвото нема посебна политика за управување со овој ризик со оглед дека во Република Македонија не постојат посебни финансиски инструменти за избегнување на овој вид на ризик. Според ова, Друштвото е изложено на можните флуктуации на странските валути, чиј ефект е даден во табелата подолу.

Ризик од промени на цените

Друштвото е изложено на ризик од промени на цените на вложувањата расположливи за продажба и истиот е надвор од контрола на Друштвото. Изложеноста на Друштвото на ваков вид на ризик е даден преку износите на овие вложувања во белешката 19.

4.2. Кредитен ризик

Друштвото е изложено на кредитен ризик во случај кога неговите купувачи нема да бидат во состојба да ги исполнат своите обврски за плаќање. Друштвото нема значајна концентрација на кредитен ризик со оглед дека купувачи се голем број на друштва во земјата и странство. Друштвото нема изградено посебна политика со цел да се управува или да се намали кредитниот ризик.

4.3. Каматен ризик

Друштвото се изложува на ризик од промени на каматни стапки во случај кога користи кредити и позајмици или кога има депонирани средства во банки договорени по варијабилни каматни стапки. Со оглед дека Друштвото има користено вакви кредити и позајмици, може да се каже дека постои изложеност спрема ваков вид на ризик, но тој зависи од движењата на финансиските пазари и Друштвото нема начин истиот да го намали.

4.4. Ликвидносен ризик

Ликвидносен ризик или ризик од неликвидност постои кога Друштвото нема да биде во состојба со своите парични средства редовно да ги плаќа обврските спрема своите доверители. Ваквиот ризик се надминува со константно обезбедување на потребната готовина за сервисирање на своите обврски.

4. Финансиски ризици и управување со истите (Продолжение)

4.5. Даночен ризик

Согласно законските прописи во РСМ, финансиските извештаи и сметководствените евиденции на Друштвото подлежат на контрола од страна на даночните власти по поднесувањето на даночните извештаи за годината.
Заклучно со датумот на Извештајот на ревизорите, не е извршена контрола на данокот од добивка за 2023 година, како и на данокот на додадена вредност, персонален данок на доход и придонеси на лични примања. Според ова, дополнителни даноци во случај на идна контрола од страна на даночните власти во овој момент не може да се определат со разумна сигурност.

5. Утврдување на објективна вредност

Друштвото располага со финансиски средства и обврски кои ги вклучуваат побарувањата од купувачи, вложувањата расположливи за продажба, обврските кон добавувачи и обврските по кредити, како и нефинансиски средства за кои голем број на сметководствени политики и обелоденувања бараат утврдување на нивната објективна вредност.

Објективната вредност на финансиските средства и обврски е приближна на нивната сметководствена вредност со оглед на фактот дека истите имаат релативно кратка доспеаност во рок од максимум до една година од датумот на билансот на состојба, со исклучок на вложувањата расположливи за продажба кои имаат карактер на долгорочни средства и за кои објективната вредност е утврдена врз основа на последната пазарна цена на истите на датумот на билансот на состојба.

6. Финансиски инструменти

6.1. Ризик на финансирање

Друштвото врши финансирање на своето работење по пат на користење на краткорочни и долгорочни кредити со цел да обезбеди соодветен поврат на вложувањата. Друштвото континуирано ја следи својата задолженост преку соодветна анализа која со состојба на 31 декември 2023 и 2022 година е следната:

	2023	**2022**
Обврски по кредити и заеми	1,021,593	561,079
Пари и парични еквиваленти	27,025	(91,511)
Нето обврски (пари)	**1,048,618**	**469,568**
Вкупен капитал	**2,577,982**	**2,336,129**
% на задолженост	**41%**	**20%**

6.2. Ризик од девизни валути

Друштвото влегува во трансакции во странска валута, кои произлегуваат од продажби и набавки на странски пазари, при што истото е изложено на секојдневни промени на курсевите на странските валути.

Состојбата со девизните износи на средствата и обврските деноминирани до денари на 31 декември 2023 и 2022 година по валути е следната:

	Средства		**Обврски**	
	2023	**2022**	**2023**	**2022**
ЕУР	535,446	519,671	774,346	398,969
УСД	789	7,424	1,333	1,078
Други	231,989	246,513	243,402	241,880
	768,224	**773,608**	**1,019,081**	**641,927**

Друштвото претежно е изложено на ЕУР. Изложеноста спрема ЕУР кај обврските ги вклучува и обврските по кредити од домашни банки кои имаат девизна клаузула и чија отплата во денари зависи од движењата на курсот на денарот во однос на Еврото.

Следната табела ја покажува сензитивната анализа на зголемување или намалување за 10% на македонскиот денар во однос на странските валути. Анализата е направена на девизните салда на средствата и обврските на датумот на билансот на состојба. Позитивните износи се зголемувања на добивката, а негативните се намалувања на добивката за соодветниот период.

	Зголемувања за 10%		**Намалувања за 10%**	
	2023	**2022**	**2023**	**2022**
ЕУР	(23,890)	12,070	23,890	(12,070)
УСД	(54)	635	54	(635)
Други	(1,141)	463	1,141	(463)
Нето Ефект	**(25,086)**	**13,168**	**25,086**	**(13,168)**

6. Финансиски инструменти (Продолжение)

6.3. Ризик од промени на каматите

Друштвото се изложува на ризик од промени на каматни стапки во случај кога користи кредити и позајмици или кога има пласирано средства кај други друштва или банки договорени по варијабилни каматни стапки.

Сметководствената вредност на финансиските средства и обврски според изложеноста на каматниот ризик на крајот од годините е како што следува:

	31 декември	
	2023	**2022**
Финансиски средства		
Некаматоносни:		
- Парични средства	51	26
- Побарувања од купувачи	703,659	760,483
- Останати побарувања и позајмици	266,513	143,978
- Вложувања расположливи за продажба	34,815	29,025
	1,005,038	**933,512**
Каматоносни со променлива камата:		
- Парични средства на сметки	26,974	91,485
	26,974	**91,485**
Каматоносни со фиксна камата:		
- Долгорочни дадени заеми	201,282	218,557
	201,282	**218,557**
	1,233,294	**1,243,554**
Финансиски обврски		
Некаматоносни:		
- Обврски кон добавувачи	770,948	885,193
- Останати тековни обврски	42,539	38,261
	813,487	**923,454**
Каматоносни со променлива камата:		
- Кредити од банки и наеми	778,075	465,414
	778,075	**465,414**
Каматоносни со фиксна камата:		
- Кредити од банки и наеми	243,518	95,665
	243,518	**95,665**
	1,835,080	**1,484,533**

6. Финансиски инструменти (Продолжение)

6.3. Ризик од промени на каматите

Следната табела ја покажува сензитивната анализа на зголемување или намалување на каматните стапки на користените кредити и дадени депозити во банќи за 1% поени. Анализата е направена на салдата на обврски за кредити и дадени депозити на датумот на билансот на состојба. Позитивните износи се зголемувања на добивката, а негативните се намалувања на добивката за соодветниот период.

	Зголемувања за 1% поени		Намалувања за 1% поени	
	2023	**2022**	**2023**	**2022**
Земени кредити	(7,895)	(4,654)	7,895	4,654
Нето Ефект	**(7,895)**	**(4,654)**	**7,895**	**4,654**

6.4. Ризик од ликвидност

Следната табела ја дава рочноста на финансиските средства и обврски на Друштвото со состојба на 31 декември 2023 година според нивната доспеаност:

	До 1 месец	1 - 3 мес.	3-12 мес.	Над 12 мес.	Вкупно
Парични средства	27,025	-	-	-	**27,025**
Купувачи	468,922	224,874	9,863	-	**703,659**
Останати побарув. и позајмици.	350,594	4,473	26,940	85,788	**467,795**
Вложувања	-	-	34,815	-	**34,815**
	846,541	**229,347**	**71,618**	**85,788**	**1,233,294**
Добавувачи	51,101	41,221	215,390	713,881	**1,021,593**
Кредити	566,614	153,273	47,965	3,096	**770,948**
Останати обврски	42,539	-	-	-	**42,539**
	660,254	**194,494**	**263,355**	**716,977**	**1,835,080**

6. Финансиски инструменти (Продолжение)

6.4. Ризик од ликвидност (Продолжение)

Следната табела ја дава рочноста на финансиските средства и обврски на Друштвото со состојба на 31 декември 2022 година според нивната доспеаност:

	До 1 месец	**1 - 3 мес.**	**3-12 мес.**	**Над 12 мес.**	**Вкупно**
Парични средства	91,511	-	-	-	**91,511**
Купувачи	538,655	209,416	12,412	-	**760,483**
Останати побарув. и позајмици.	143,978	-	2,020	216,537	**362,535**
Вложувања	-	-	29,025	-	**29,025**
	774,144	**209,416**	**43,457**	**216,537**	**1,243,554**
Добавувачи	514,376	226,509	144,308	-	**885,193**
Кредити	21,046	28,845	218,164	293,024	**561,079**
Останати обврски	38,261	-	-	-	**38,261**
	573,683	**255,354**	**362,472**	**293,024**	**1,484,533**

7. Известување по сегменти

Друштвото во текот на своето работење е организирано во следните деловни сегменти:

- Флаширано вино;
- Наливно вино;
- Алкохолни пијалоци и
- Останато

Резултатите по сегменти за годината која што завршува на 31 декември 2023 година како и останатите сегменти информации се следните:

	Флаширано Вино	Наливно вино	Алкохол-ни пијалоци	Оста-нато	Вкупно
Приходи од продажба	2,712,658	7,384	430,010	7,315	**3,157,367**
Дадени рабати (-)	(614,115)	-	(45,574)	(41)	**(555,402)**
Нето приходи од продажба	**2,098,543**	**7,384**	**384,436**	**7,274**	**2,601,965**
Оперативна добивка/резултат на сегментот	**254,396**	**895**	**46,603**	**882**	**302,776**
Приходи(расходи) од финансирање					**(37,936)**
Добивки (загуби) од вложувања					**-**
Бруто добивка					**264,840**
Данок од добивка					(28,723)
Нето добивка (загуба)					**236,117**
Други информации					
Вкупни средства по сегменти	3,765,471	13,249	689,804	13,052	**4,481,576**
Вкупни обврски по сегменти	1,599,421	5,628	293,001	5,544	**1,903,594**
Амортизација	108,972	383	19,963	378	**129,696**
Инвестиции во основни средства	395,782	1,393	72,504	1,372	**471,050**

7. Известување по сегменти (Продолжение)

Резултатите по сегменти за годината која што завршува на 31 декември 2022 година како и останатите сегменти информации се следните:

	Флаширано Вино	Наливно вино	Алкохол-ни пијалоци	Оста-нато	Вкупно
Приходи од продажба	2,417,633	-	360,997	5,684	**2,784,314**
Дадени рабати (-)	(516,435)	-	(38,944)	(23)	**(555,402)**
Нето приходи од продажба	**1,901,198**	**-**	**322,053**	**5,661**	2,228,912
Оперативна добивка/резултат на сегментот	**207,002**	**-**	**35,065**	**616**	**242,683**
Приходи(расходи) од финансирање					**(21,485)**
Добивки (загуби) од вложувања					**-**
Бруто добивка					**221,198**
Данок од добивка					(28,470)
Нето добивка (загуба)					**192,728**
Други информации					
Вкупни средства по сегменти	3,335,394	-	564,998	9,931	**3,910,324**
Вкупни обврски по сегменти	1,342,744	-	227,454	3,998	**1,574,195**
Амортизација	97,875	-	16,529	291	**114,398**
Инвестиции во основни средства	132,973	-	22,525	396	**155,894**

7. Известување по сегменти (Продолжение)

Република Македонија е матична земја за Друштвото, при што истото остварува дел од своите активности (продажби) и на надворешните пазари, и тоа како што следува:

Продажби во:	**2023**	**2022**
Република Македонија – Сектор 1	1,188,266	999,806
Република Србија – Сектор 2	691,102	649,959
Југоисточна Европа - Сектор 3	546,746	506,799
Останато – Сектор 4	71,523	72,348
Вкупно	**2,497,637**	**2,228,912**

Прикажувањето на продажбите е според потеклото на купувачите.

Вкупни средства во:	**2023**	**2022**
Република Македонија – Сектор 1	3,877,351	3,390,552
Република Србија – Сектор 2	392,251	246,326
Југоисточна Европа - Сектор 3	31,378	9,457
Останато – Сектор 4	180,596	263,989
Вкупно	**4,481,576**	**3,910,324**

Вкупни инвестиции во:	**2023**	**2022**
Република Македонија – Сектор 1	471,050	155,894
Република Србија – Сектор 2	-	-
Југоисточна Европа - Сектор 3	-	-
Останато – Сектор 4	-	-
Вкупно	**471,050**	**155,894**

Информации за главни купувачи во 2023 година (над 10% од вкупен приход):

Купувач	**% на учество во приходи**	**Износ на приходи**
Делта ДМД ДОО Белград	25.95%	648,144

Информации за главни купувачи во 2022 година (над 10% од вкупен приход):

Купувач	**% на учество во приходи**	**Износ на приходи**
Делта ДМД ДОО Белград	24,86%	530,622

8. ПРИХОДИ ОД ПРОДАЖБА

а) Анализа по пазари	2023 (000) МКД	2022 (000) МКД
Приходи од продажби на домашен пазар	1,417,247	1,201,788
Приходи од продажби на странски пазар	1,740,120	1,582,526
Намалено за дадени рабати	(659,729)	(555,402)
Вкупно приходи од продажба	**2,497,638**	**2,228,912**

б) Анализа по видови		
Приходи од продажба на флаширано вино	2,712,658	2,417,633
Приходи од продажба на жестоки пијалоци	430,010	360,997
Приходи од продажба на наливно вино	7,384	-
Останати приходи	7,315	5,684
Намалено за дадени рабати	(659,729)	(555,402)
Вкупно приходи од продажба	**2,497,638**	**2,228,912**

9. ТРОШОЦИ НА ПРОДАДЕНИ ПРОИЗВОДИ

	2023 (000) МКД	2022 (000) МКД
Залихи на почетокот на годината	944,827	814,429
Производни трошоци во тек на година:		
Потрошени суровини и материјали	1,016,980	1,024,374
Енергија	38,106	63,313
Амортизација	87,943	83,114
Плати на директни работници	80,672	67,283
Залихи на крајот на годината	(970,323)	(944,827)
Вкупно трошоци на продадени производи	**1,198,205**	**1,107,686**

10. ОСТАНАТИ ОПЕРАТИВНИ ПРИХОДИ

	2023 (000) МКД	2022 (000) МКД
Приходи од наемнина	914	2,166
Приходи од продажба на материјали	14,692	15,060
Приходи од отпис на обврски	4,202	591
Приходи од отпис на побарувања	-	-
Приходи од вишоци	834	836
Приходи од ресторан и посетители	15,383	7,909
Приходи од амортизација на грантови (бел.28)	12,182	3,548
Приходи од субвенции	-	45,135
Приходи од фактурирање на стоки и материјали	17,566	14,115
Останати приходи	58,145	28,718
Вкупно останати оперативни приходи	**137,949**	**118,078**

11. ДИСТРИБУТИВНИ (ПРОДАЖНИ) РАСХОДИ

	2023 (000) МКД	2022 (000) МКД
Транспорт на производи на домашен пазар	8,609	11,004
Транспорт на производи на странски пазар	6,080	6,131
Трошоци за унапредување на продажбата	169,604	128,667
Трошоци за саеми	21,834	11,818
Трошоци за маркетинг и пропаганда	141,786	115,132
Вкупно продажни расходи	**347,913**	**272,752**

12. АДМИНИСТРАТИВНИ РАСХОДИ

	2023 (000) МКД	2022 (000) МКД
Плати на административни работници	147,963	117,079
Трошоци за надоместоци на вработените	36,024	36,352
Трошоци за службени патувања	32,784	31,710
Вкупно административни расходи	**216,771**	**185,141**

13. ОСТАНАТИ ОПЕРАТИВНИ РАСХОДИ

	2023 (000) МКД	2022 (000) МКД
Набавна вредност на продадени стоки и материјали	100,625	139,761
Останати услуги	47,518	17,324
Репрезентација	63,930	62,518
Трошоци за наемнини	34,568	33,717
Потрошена енергија	18,210	19,678
Трошоци за телефони	6,879	7,035
Даноци и придонеси - останати	26,748	15,542
Амортизација	41,753	31,284
Премии за осигурување	24,528	14,996
Потрошени резервни делови	13,245	30,758
Спонзорства и реклама	5,562	19,165
Услуги за одржување и заштита	8,342	11,227
Банкарски провизии	10,630	9,034
Капитална добивка (загуба) од отуѓување на основни средства	518	38
Исправка на вредноста на побарувања	1,433	8,127
Останати општи расходи	163,022	118,523
Вкупно останати оперативни расходи	**569,922**	**538,727**

14. ПРИХОДИ (РАСХОДИ) ОД ФИНАНСИРАЊЕ

	2023 (000) МКД	2022 (000) МКД
Приходи од дивиденди	1,169	1,444
Приходи по основ на камати	16	485
Приходи по основ на курсни разлики	1,723	1,695
Расходи за камати од кредити	(28,269)	(15,015)
Расходи за казнени и други камати	(10,705)	(6,906)
Курсни разлики	(1,870)	(3,188)
Вкупно нето приходи (расходи) од финансирање	**(37,936)**	**(21,485)**

15. ТРОШОЦИ ЗА ВРАБОТЕНИ

	2023 (000) МКД	2022 (000) МКД
Бруто плати на вработени	224,011	181,081
Трошоци за надоместоци на вработените	36,024	36,352
Трошоци за службени патувања	32,784	31,710
Вкупно трошоци за вработени	**292,819**	**249,143**

16. ДАНОК ОД ДОБИВКА

	2023 (000) МКД	2022 (000) МКД
Добивка пред оданочување	**264,840**	**221,197**
Корекција за загуби на подружниците	33,256	7,023
Непризнаени расходи:		
Репрезентација	63,877	74,975
Надоместоци на трошоци на вработените	28,418	31,169
Трошоци за членови на Управен одбор	6,490	3,981
Даноци по задршка (одбивка)	9,451	3,123
Исправка на побарувања	1,433	8,127
Ненаплатени побарувања од заеми	32,697	1,016
Друго	29,710	18,819
Расходи кои не се поврзани со вршење на дејноста	1,390	11,215
Расходи кои произлегуваат од трансферни цени	-	-
Парични казни и пенали	44	39
Камати по заеми добиени од поврзано лице	3,132	1,738
Донации	350	100
Трошок за амортизација на основни средства	2,221	-
Трошоци за стипендии	215	130
Даночна основа	**477,524**	**382,652**
Други намалувања	(1,864)	(442)
Реинвестирана добивка и наплатени заеми од претходен период	(184,986)	(96,511)
Даночна основа	**290,674**	**285,699**
Пресметан данок од добивка од 10% (2022: 10%)	**29,067**	**28,570**
Други намалувања и зголемувања	(344)	(100)
Данок од добивка	**28,723**	**28,470**
Добивка пред оданочување	**264,840**	**221,197**
Ефективна даночна стапка	**10.85%**	**12.87%**

17. НЕДВИЖНОСТИ, ПОСТРОЈКИ И ОПРЕМА

Промени во текот на 2023 година:

	Земјиште и градежни објекти (000) МКД	Постројки и опрема (000) МКД	Останати основни средства (000) МКД	Инвестиции во тек (000) МКД	Вкупно (000) МКД
Набавна вредност					
Состојба на 1 јануари	**1,706,636**	**1,460,542**	**115,218**	**72,829**	**3,355,225**
Директни зголемувања	80,431	91,013	72,820	226,786	471,050
Пренос од инвестиции во тек	129,031	-	-	(129,031)	-
Продажба	-	(1,082)	-	-	(1,082)
Расход	-	(4,563)	-	-	(4,563)
Останато	-	-	-	-	-
Состојба на 31 декември	**1,916,098**	**1,545,910**	**188,038**	**170,584**	**3,820,630**
Акумулирана амортизација					
Состојба на 1 јануари	**917,511**	**992,225**	**29,240**	**-**	**1,938,976**
Амортизација за годината	41,977	60,434	26,064	-	128,475
Други намалувања	-	-	-	-	-
Продажба	-	(564)	-	-	(564)
Расход	-	(4,563)	-	-	(4,563)
Останато	-	-	-	-	-
Состојба на 31 декември	**959,488**	**1,047,532**	**55,304**	**-**	**2,062,324**
Сегашна вредност на:					
31.12.2023 година	**956,610**	**498,378**	**132,734**	**170,584**	**1,758,306**
31.12.2022 година	**789,125**	**468,317**	**85,978**	**72,829**	**1,416,249**

Со состојба на 31 декември 2023 година, најголем дел од недвижен и подвижен имот на Друштвото е заложен како обезбедување за искористените краткорочни и долгорочни кредити, гаранции и акредитиви кај банките во Република Македонија, пред се кај Комерцијална банка АД Скопје, како најголема банка доверител на Друштвото.

Сите недвижности со кои располага Друштвото се користат за обавување на неговите

18. НЕМАТЕРИЈАЛНИ СРЕДСТВА

	2023 (000) МКД	2022 (000) МКД
Набавна вредност		
Состојба на 1 јануари	**26,654**	**24,587**
Набавки	1,340	2,067
Активирање на средства од инвестиции во тек	-	-
Расход	-	-
Состојба на 31 декември	**27,994**	**26,654**
Акумулирана амортизација		
Состојба на 1 јануари	**16,807**	**15,360**
Амортизација за тековна година	1,231	1,447
Расход	-	-
Состојба на 31 декември	**18,038**	**16,807**
Сегашна вредност на 31 декември	**9,956**	**9,847**

Нематеријалните средства во целост се состојат од купени лиценци или права кои се користат за обавување на дејноста на Друштвото.

19. ВЛОЖУВАЊА РАСПОЛОЖЛИВИ ЗА ПРОДАЖБА

	2023 (000) МКД	2022 (000) МКД
а) котирачки домашни друштва		
Комерцијална Банка АД Скопје	32,916	27,121
ТТК Банка АД Скопје	238	197
Централна кооперативна банка АД Скопје	50	96
б) останати домашни друштва		
Македонска Банка АД Скопје во ликвидација	3,860	3,860
Илинден Делчево АД	1,061	1,061
Таска ПТП АД	15	15
Пакомак ДОО Скопје	652	652
УТП Унионмак АД	944	944
	39,736	**33,946**
Исправка на вредноста на вложувањата	(4,921)	(4,921)
	34,815	**29,025**
Вкупно вложувања	**34,815**	**29,025**

Вложувањата во домашните субјекти се под 20% од капиталот на овие друштво и истите имаат карактер на малцински учества. Менаџментот на Друштвото смета дека истите се расположливи за продажба.

Исправката на вредност на вложувањата се однесува на вложувањето во акции на Македонска банка АД во ликвидација во износ од 3,860 илјади МКД и Илинден Делчево АД во износ од 1,061 илјади МКД.

20. ЗАЛИХИ

	2023 (000) МКД	2022 (000) МКД
Материјали	89,433	88,263
Резервни делови	6,257	2,236
Ситен инвентар и амбалажа	59,085	63,556
Готови производи	970,323	944,827
Трговски стоки	99,621	59,330
Вкупно залихи	**1,224,719**	**1,158,212**

Со состојба на 31 декември 2023 година, Друштвото има заложено залиха на готови производи (вино) со вкупна вредност од 162,000 илјади МКД (2022: 138,871 илјади МКД).

21. ПОБАРУВАЊА ОД ПРОДАЖБА

	2023 (000) МКД	2022 (000) МКД
Купувачи во земјата	173,277	184,406
Купувачи во странство	438,017	495,448
Побарувања од дистрибутери на пијалоци-Македонија	90,737	74,562
Побарувања од дистрибутери на пијалоци-Скопје	24,157	28,595
Спорни побарувања во земјата	32,309	32,309
Спорни побарувања во странство	35,556	35,561
	794,053	**850,881**
Минус: Исправка на вредноста на купувачи во земјата	(49,322)	(49,321)
Минус: Исправка на вредноста на купувачи во странство	(41,072)	(41,077)
Вкупно побарувања од продажба	**703,659**	**760,483**
Промени во исправка на вредноста за годината:		
Состојба на 1 јануари	**90,398**	**89,998**
Нови сомнителни побарувања	-	-
Наплати на сомнителни побарувања	(5)	(78)
Отписи	1	478
Курсни разлики	-	-
Состојба на 31 декември	**90,394**	**90,398**
Структура на побарувања по доспеаност:		
Недоспеани	275,450	323,882
Доспеани до 30 дена	78,931	71,747
Доспеани до 90 дена	44,260	38,312
Доспеани над 90 дена	395,412	416,941
Исправка на сомнителни побарувања	(90,394)	(90,398)
Вкупно побарувања од продажба	**703,659**	**760,483**

22. ПОБАРУВАЊА ЗА ДАДЕНИ АВАНСИ

	2023 (000) МКД	2022 (000) МКД
Дадени аванси на добавувачи во земјата	16,480	18,312
Дадени аванси на добавувачи во странство	171,724	29,840
	188,204	**48,152**
Минус: Исправка на вредноста на побарувања за дадени аванси	(5,855)	(5,855)
Вкупно побарувања за дадени аванси	**182,349**	**42,297**

23. ДАДЕНИ КРАТКОРОЧНИ ПОЗАЈМИЦИ

	2023 (000) МКД	2022 (000) МКД
Долгорочни заеми:		
М-6 Еден СРБ ДОО Србија	106,444	140,083
М-6 Аграр ДООЕЛ Скопје	34,490	43,047
Агровардарие ДООЕЛ	33,406	33,407
	174,340	**216,537**
Краткорочни заеми:		
М-6 Аграр ДООЕЛ Скопје	33,245	24,376
М-6 Еден СРБ ДОО Србија	27,311	27,332
М-6 Еден Логистика ДООЕЛ Скопје	20,749	21,604
Барово ДООЕЛ Скопје	84,570	41,625
М-6 Светлана ДОО	13,240	8,000
Беким Аземи Тетово	-	-
Кат Кетеринг ДООЕЛ Скопје	1,656	1,655
Физички лица	26,942	2,020
Лепово ДООЕЛ Кавадарци	5,166	11,772
Мегатон Продукција ДООЕЛ	-	-
Вработени во Тиквеш АД Скопје	-	
Агровардарие ДООЕЛ	37,624	1,331
Аврамски ДООЕЛ	1,000	1,000
Гордана Аврамски	550	550
Идеја ИВ Глобал ДООЕЛ	1,197	1,197
Се Де Же Бугарија ЕООД	6,817	4,319
Фреш Фиш ДООЕЛ	1,538	1,538
Инвикта ДОО Скопје	2,500	2,500
Тиквеш Продажба и дистрибуција ДООЕЛ	8,069	481
Други	610	1,358
	272,784	**152,658**
Минус: Исправка на вредноста на побарувања за дадени позајмици	(19,346)	(19,320)
	253,438	133,338
Вкупно дадени заеми	**427,778**	**349,875**

24. ОСТАНАТИ КРАТКОРОЧНИ СРЕДСТВА И АВР

	(000) МКД	(000) МКД
Побарувања за ДДВ и данок од добивка	12,193	11,037
Побарувања за акциза	355	-
Останати побарувања од субјекти	10,494	-
Побарувња по основ на факторинг	12,928	-
Побарувања од вработените и други побарувања	27,814	6,082
Останати побарувања	1,709	6,578
Однапред платени трошоци	47,476	29,130
Вкупно останати краткорочни средства и АВР	**112,969**	**52,827**

(а) Побарувањата по основ на факторинг го претставуваат остакотот од остапените побарувања по основ на факторинг со регрес, кон Развојна Банка на Северна Македонија. Трошокот за факторингот е еднократна провизија од 0.2% и фиксна годишна каматна стапка од 3.5%, пресметана пропорционално за искористениот дел од наредниот ден на приемот на надоместокот до датата на наплата на побарувањето.

25. ПАРИЧНИ СРЕДСТВА

	2023 (000) МКД	2022 (000) МКД
Денарски сметки кај комерцијални банки	10,491	18,810
Денарски акредитиви	-	-
Денарски благајни	51	26
Девизни сметки	16,483	72,675
Други парични еквиваленти	-	-
Вкупно парични средства	**27,025**	**91,511**

26. АКЦИОНЕРСКИ КАПИТАЛ

	2023 акции	2022 акции	2023 (000) МКД	2022 (000) МКД
Обични акции	270,450	270,450	270,450	270,450
Вкупно	**270,450**	**270,450**	**270,450**	**270,450**

Номиналната вредност на една акција изнесува 51.13 ЕУР.

Структурата на акционерскиот капитал со состојба на ден 31 декември 2023 година според евиденцијата на ЦДХВ е како што следува:

	31 декември 2023 година	
Акционери:	**Број на акции**	**% на Учество**
М-6 ДОО Скопје	216,589	80.08%
Останати помали акционери со под 5% од акциите	53,861	19.92%
Вкупно	**270,450**	**100.00%**

27. ОСТАНАТИ КРАТКОРОЧНИ ОБВРСКИ И ПВР

	2023 (000) МКД	2022 (000) МКД
Обврски спрема вработените за нето плати	12,645	11,330
Обврски спрема државата за давачки од плати	8,297	7,887
Обврски за камати по кредити	8	-
Обврски за ДДВ	8,207	4,604
Обврски за данок од добивка	2,337	4,535
Обврски за дивиденди	-	-
Останати обврски спрема вработените	-	-
Обврска за акцизни маркички	12,891	14,096
Обврски за царински давачки	7	211
Други	21,582	18,834
Вкупно останати краткорочни обврски и ПВР	**65,974**	**61,497**

28. ОДЛОЖЕНИ ПРИХОДИ ОД ГРАНТОВИ

Салдото на разграничени грантови се состои од добиени помошти во вид на грант од следните институции:

	2023 (000) МКД	2022 (000) МКД
Агенција за финансиска подршка во земјоделството и руралниот развој (Проект: ИПАРД програма - реконструкција на објект вријалница за вино)	5,098	8,186
Влада на Република Северна Македонија (Проект: Европска Унија програма - развој на еногастро туризам - Искуси ја Македонија)	8,049	8,486
Универзитет Нова Горица - Словенија (Проект: Откривање на руралното наследство: автохтоно производство на ферментирани пијалоци за локална културна и еколошка одржливост)	-	6,462
	13,147	**23,134**

	2023	2022
Промени во текот на годината:		
Состојба на 1 јануари	**23,134**	**21,931**
Нови грантови	2,195	4,751
Ослободување на приходи (белешка 10)	(12,182)	(3,548)
Состојба на 31 декември	**13,147**	**23,134**

29. ДОЛГОРОЧНИ ОБВРСКИ ПО КРЕДИТИ И НАЕМИ

	Валута	Начин на отплата	Каматна стапка	Обезбедување	2023 (000) МКД	2022 (000) МКД
Кредити и наеми од:						
Комерцијална Банка АД Скопје	ЕУР	19 тримесечни рати до 04м/2025	4% годишно фиксна	гаранција и залог	47,978	79,937
Комерцијална Банка АД Скопје	МКД	48 месечни рати до 6м/2023	1.8% годишно	хипотека и залог	-	7,400
Комерцијална Банка АД Скопје	ЕУР	48 месечни рати до 11м/2024	3% годишно фиксна	гаранција и залог	7,539	15,728
Комерцијална Банка АД Скопје	МКД	39 месечни рати до 01м/2024	1.8% годишно	хипотека и залог	889	11,545
Комерцијална Банка АД Скопје	МКД	35 месечни рати до 09м/2023	1.71 % годишно	хипотека и залог	-	8,038
НЛБ Банка АД Скопје	МКД	12 еднакви квартални рати до 9/2026	4 % годишно	меници	297,046	-
С-лизинг ДОО Скопје	ЕУР	48 месечни рати најдоцна до 02м/2028	6м.Еурибор	купена опрема	77,837	42,059
Комерцијална Банка АД Скопје	МКД	60 месечни рати до 10м/2025	3.26% годишно	хипотека и залог	7,344	11,349
Комерцијална Банка АД Скопје	МКД	64 месечни рати до 02м/2026	2.86% годишно	хипотека и залог	47,386	69,255
Комерцијална Банка АД Скопје	МКД	40 месечни рати до 02м/2024	2.86% годишно	хипотека и залог	1,060	7,426
Комерцијална Банка АД Скопје	МКД	46 месечни рати до 08м/2024	2.86% годишно	хипотека и залог	28,820	72,048
Комерцијална Банка АД Скопје	МКД	119 месечни рати до 09м/2030	2.54% годишно	хипотека и залог	57,030	65,476
Комерцијална Банка АД Скопје	МКД	36 месечни рати до 05м/2024	3.26 % годишно	хипотека и залог	5,557	18,889
Комерцијална Банка АД Скопје	ЕУР	120 месечни рати до 02м/2033	6.14 % годишно	хипотека и залог	128,525	-
Комерцијална Банка АД Скопје	ЕУР	120 месечни рати до 05м/2033	6.14 % годишно	хипотека и залог	52,886	-
Комерцијална Банка АД Скопје	ЕУР	120 месечни рати до 05м/2033	3.5 % годишно фиксна	хипотека и залог	152,919	-
Комерцијална Банка АД Скопје	ЕУР	142 месечни рати до 10м/2035	3.5 % годишно фиксна	хипотека и залог	35,082	-
Шпаркасе банка АД Скопје	ЕУР	26 тримесечни рати до 02м/2029	2.14 % годишно	меница и рачен залог	62,297	73,458
					1,010,195	**482,608**
Тековен дел на долгорочни кредити и наеми					(189,584)	(296,938)
Вкупно					**820,611**	**185,670**

Сите кредити искористени од Комерцијална банка се одобрени врз основа на Договор за рамковен револвинг кредит лимит на износ од 15,000,000 ЕУР, со рок на важење до 09.05.2024 година, при што како обезбедување е даден залог на недвижниот и подвижен имот на Друштвото, дел од залихите на готови производи (вино), како и бланко акцептирани меници со менична изјава во форма на нотарски акт акцептирани и трасирани од Друштвото и авалирани од друштвото Лепово ДООЕЛ Скопје.

Доспевањето на долгорочните кредити и наеми е како што следува:	2023 (000) МКД	2022 (000) МКД
Во рок од една година	189,584	296,938
Во рок над една до пет години	781,939	153,987
Над 5 години	38,672	31,683
	1,010,195	482,608

30. ОБВРСКИ СПРЕМА ДОБАВУВАЧИ

	2023 (000) МКД	2022 (000) МКД
Обврски спрема индивидуалните производители на грозје	46,215	185,558
Обврски спрема останатите добавувачи во земјата	320,014	322,644
Обврски спрема добавувачи во странство	404,719	376,991
Обврски за нефактурирани стоки, материјали и услуги	-	-
Обврски за примени аванси	31,932	29,265
Вкупно обврски спрема добавувачи	**802,880**	**914,458**

31. КРАТКОРОЧНИ КРЕДИТИ И ПОЗАЈМИЦИ

		2023 (000) МКД	2022 (000) МКД
Комерцијална Банка АД Скопје	(а)	11,398	78,471
Вкупно краткорочни кредити		**11,398**	**78,471**

(а) Договор со Комерцијална Банка АД Скопје на износ од 11,389 илјади МКД, со рок на враќање до 12 месеци и каматна стапка во висина на референтна каматна стапка (објавена на НБРСМ под називот "каматна стапка на денарски депозити без валутна клаузула") зголемена за каматна маржа од 2.98% процентни поени, годишно, декурзивно, но не помалку од 4% годишно. Кредитот е обезбеден со воспоставено заложно право на недвижен имот и бланко акцептирани меници издадени од друштвото Лепово ДООЕЛ Скопје.

32. ЗАРАБОТУВАЧКА ПО АКЦИЈА

Пресметката на основната заработувачка по акција е како што следува:

а) основна заработувачка по акција

	2023 (000) МКД	2022 (000) МКД
Нето добивка расположива на акционерите	236,117	192,727
Корегирана Нето добивка	**236,117**	**192,727**

	број на акции 2023	2022
Пондериран просечен број на обичните акции		
Издадени обични акции на 1 јануари	**270,450**	**270,450**
Пондериран просечен број на обичните акции на 31 декември	**270,450**	**270,450**
Основна заработувачка по акција (во МКД)	**873**	**713**

33. ДИВИДЕНДА ПО АКЦИЈА

Во текот на 2023 и 2022 година, Друштвото согласно одлуките на Собранието на акционери нема издвоено дел за дивиденди на обичните акции.

34. ПОТЕНЦИЈАЛНИ ОБВРСКИ

а) Дадени хипотеки на својот имот

Друштвото има дадено хипотеки на својот имот како обезбедување на плаќање спрема банките и други друштва за следните превземени обврски:

Хипотекарен доверител	Објект/Имот	Обезбедување за:
Комерцијална Банка АД Скопје	опрема, недвижности и залиха	рамковен револвинг кредит-лимит во износ од 15,000,000 Евра, со рок до 09.05.2024 година
НЛБ Банка АД Скопје	опрема, недвижности и залиха	Договор за рамковен револвинг кредит лимит од 1,500,000 ЕУР
Шпаркасе Банка АД Скопје	опрема	Договор за деловна соработка на износ од 100,000,000 МКД со рок на важност до 29.04.2025 и Договор за рамковен револвинг кредит лимит во износ од 400,000 ЕВР со рок на важност до 30.06.2024

Проценетата вредност на заложениот имот и опрема се утврдени од страна на банките доверители.

Рамковните кредити во Банките се искористени за обезбедување на договори за пристапување кон долг на поврзани лица (белешка 34б).

б) Дадени гаранции

Со состојба на 31 декември 2023 година, Друштвото има искористено банкарски гаранции издадени од Комерцијална Банка АД Скопје во вкупен износ од 75,190 илјади МКД заради обезбедување на плаќање на царински долг и тоа 25,000 илјади МКД со рок на наплата до 01.07.2024 година; 3,000 илјади МКД со рок на наплата до 01.04.2024 година; 1,190 илјади МКД со рок на наплата до 12.08.2024 година; и 46,000 илјади МКД со рок на наплата до 01.07.2024 година.

34. ПОТЕНЦИЈАЛНИ ОБВРСКИ (Продолжение)

б) Дадени гаранции (Продолжение)

Со состојба на 31 декември 2023 година, Друштвото има склучено договори за пристапување кон долг на други друштва во вкупен износ од 1,384,192 илјади МКД спрема доверители банки со рокови на доспевање од 2024 до 2031 година.

в) Судски спорови

Друштвото се јавува како тужител во поголем број на судски постапки кои произлегуваат од редовното работење на Друштвото. Вкупниот износ на вакви тужби во корист на Друштвото на 31 декември 2023 година изнесува 163,617 илјади МКД од кои 34,401 илјади МКД се добиени судски предмети и предадени на извршување во корист на Друштвото. Неизвесни средства не се признаваат.

Од друга страна, Друштвото се јавува како тужена странка во повеќе судски спорови, во вкупен износ од 9,987 илјади МКД по основ на долгови и надомест на штета.

г) Факторинг

Друштвото на 29.05.2023 има склучено договор за рамковен револвинг лимит во износ од 2.200.000 ЕУР, со Развојна Банка на Северна Македонија како обезбедување за склучување на договори по основ на факторинг. Оваа рамка е обезбедена со меница.

Во текот на 2023 Друштвото има склучено повеќе договори за факторинг со регрес по основ на рамката. Потенцијалните регресни обрски на 31.12.2023 врз основа на отстапените побарувања прикажани во Белешка 24 изнесуваат 51.712 илјади мкд.

35. ТРАНСАКЦИИ СО ПОВРЗАНИ СУБЈЕКТИ

	31 декември 2023 година	
Побарувања и обврски од:	**Побарувања**	**Обврски**
М-6 ДОО Скопје	13,380	1,834
М-6 Аграр ДООЕЛ Скопје	43,692	367
М-6 Инвестиции ДООЕЛ Скопје	27	6,872
М-6 Едукативен центар ДООЕЛ Скопје	536	252
Барово ДООЕЛ Скопје	87,019	1,544
Лепово ДООЕЛ Скопје	23,331	3,781
Тиквеш Продажба и дистрибуција ДООЕЛ	8,069	9,101
Вкупно побарувања и обврски со поврзани субјекти	**176,054**	**23,751**

	31 декември 2022 година	
Побарувања и обврски од:	**Побарувања**	**Обврски**
М-6 ДОО Скопје	8,000	2,163
М-6 Аграр ДООЕЛ Скопје	67,814	18,648
М-6 Инвестиции ДООЕЛ Скопје	874	2,754
М-6 Едукативен центар ДООЕЛ Скопје	-	-
Барово ДООЕЛ Скопје	43,715	-
Лепово ДООЕЛ Скопје	22,971	367
Тиквеш Продажба и дистрибуција ДООЕЛ	481	-
Вкупно побарувања и обврски со поврзани субјекти	**143,855**	**23,932**

	31 декември 2023 година	
Приходи и расходи со:	**Приходи**	**Расходи**
М-6 ДОО Скопје	140	9,919
М-6 Аграр ДООЕЛ Скопје	1,199	3,629
М-6 Инвестиции ДООЕЛ Скопје	45	9,600
М-6 Едукативен центар ДООЕЛ Скопје	2,474	-
Барово ДООЕЛ Скопје	611	926
Лепово ДООЕЛ Скопје	7,943	-
Тиквеш Продажба и дистрибуција ДООЕЛ	-	42,824
Вкупно приходи и расходи	**12,412**	**66,898**

35. ТРАНСАКЦИИ СО ПОВРЗАНИ СУБЈЕКТИ (Продолжение)

	31 декември 2022 година	
Приходи и расходи со:	**Приходи**	**Расходи**
М-6 ДОО Скопје	-	9,904
М-6 Аграр ДООЕЛ Скопје	-	11,648
М-6 Инвестиции ДООЕЛ Скопје	1,272	9,600
М-6 Едукативен центар ДООЕЛ Скопје	-	3,892
Барово ДООЕЛ Скопје	-	1,526
Лепово ДООЕЛ Скопје	7,228	-
Тиквеш Продажба и дистрибуција ДООЕЛ	-	34,575
Вкупно приходи и расходи	**8,500**	**71,145**

Друштвото е поврзано со своето матично друштво М-6 ДОО Скопје, со своите подружници, со останатите акционери кои имаат значајно учество од над 5% од акциите со право на глас, како и со останатите друштва кои се поврзани и контролирани од страна на матичното друштво.

Друштвата М-6 Аграр ДООЕЛ, Барово ДООЕЛ, Лепово ДООЕЛ, М-6 Инвестиции ДООЕЛ, М-6 Едукативен центар ДООЕЛ се друштва кои се капитално поврзани и контролирани од страна на матичното друштво М-6 ДОО Скопје и по тој основ се поврзани со ВВ Тиквеш АД Скопје.

Обврските спрема друштвата М-6 Инвестиции ДООЕЛ и Тиквеш Продажба и дистрибуција ДООЕЛ потекнуваат од искористени услуги во текот на 2023 година.

Останатите побарувањата од поврзаните субјекти во најголем дел произлегуваат од побарувања за дадени заеми прикажани во Белешка 23.

36. НАСТАНИ ПО ДАТУМОТ НА ИЗВЕСТУВАЊЕ

По датумот на составување на Извештајот за финансиска состојба, Акционерското собрание на друштвото одржа седница на 08.04.2024 година и донесе одлука за пристапување кон долг за следниве договори:

- Договор за одобрување на долгорочен кредитво износ од 770.000 илјади МКД
- Договор за рефинансирање на побарувања кон Банката во износ од 426.250 илјади МКД, и
-Договор за одобрување на долгорочен кредит во износ од 7.400 илјади МКД,

склучени помеѓу Комерцијална Банка и М6 Еден ДОО Скопје.

Законска обврска за составување на годишна сметка и годишен извештај за работењето согласно одредбите на ЗТД

Согласно член 476 од Законот за трговски друштва Годишната сметка која ја изготвуваат трговските друштва вклучува биланс на состојба и биланс на успех и објаснувачки белешки.

Согласно член 476 од Законот за трговски друштва Годишната сметка и финансискиот извештај кои се однесуваат за иста деловна година и кои се подготвени согласно одредбите на Законот и со прописите за сметководство треба да содржат идентични податоци за состојбата на средствата, обврските, приходите, расходите, главнината и остварената добивка односно загуба на друштвото за деловната година.

Согласно член 477 од Законот за трговски друштва, Органот на управување на Друштвото, покрај годишната сметка, односно финансиските извештаи, е должен, по завршување на секоја деловна година да изготви и извештај за работата на друштвото во претходната година со содржина определена во член 384 став 7 од ЗТД.

Годишната сметка на Друштвото и Годишниот извештај за работење се дадени во Додатоците 2 и 3.

Органот на Управување на Друштвото го разгледал и одобрил Годишниот извештај за работење.

Годишна сметка за 2023 година

- Биланс на состојба
- Биланс на успех
- Извештај за сеопфатна добивка

ЕМБС: 05275890
Целосно име: Акционерско друштво за производство и промет на вино ВИНАРСКА ВИЗБА-ТИКВЕШ експорт-импорт АД-Кавадарци
Вид на работа: 450
Тип на годишна сметка: Консолидирана годишна сметка
Тип на документ: Консолидирана годишна сметка
Година : 2023

Листа на прикачени документи:
Објаснувачки белешки и други прилози
Финансиски извештаи

Биланс на состојба

Ознака за АОП	Опис	Нето за тековна година	Бруто за тековна година	Исправка на вредноста за тековна година	Претходна година
1	- - АКТИВА: А.НЕТЕКОВНИ СРЕДСТВА (002+009+020+021+031)	1.977.416.071,00			1.671.657.719,00
2	- - I.НЕМАТЕРИЈАЛНИ СРЕДСТВА (003+004+005+006+007+008)	9.955.378,00			9.846.176,00
4	- - Концесии, патенти, лиценци, заштитни знаци и слични права	9.955.378,00			9.846.176,00
9	- - II. МАТЕРИЈАЛНИ СРЕДСТВА (010+013+014+015+016+017+018+019)	1.758.306.747,00			1.416.249.596,00
10	- - Недвижности (011+012)	1.022.191.029,00			855.609.712,00
11	- - Земјиште	58.849.431,00			37.264.686,00
12	- - Градежни објекти	963.341.598,00			818.345.026,00
13	- - Постројки и опрема	408.246.324,00			411.200.069,00
14	- - Транспортни средства	114.127.746,00			67.371.822,00
15	- - Алат, погонски и канцелариски инвентар и мебел	43.158.239,00			9.238.890,00
18	- - Материјални средства во подготовка	170.583.409,00			72.829.103,00
21	- - IV. ДОЛГОРОЧНИ ФИНАНСИСКИ СРЕДСТВА (022+023+024+025+026+030)	209.153.946,00			245.561.947,00
23	- - Вложувања во придружени друштва и учества во заеднички вложувања	652.000,00			652.000,00
25	- - Побарувања по дадени долгорочни заеми	174.339.722,00			216.536.603,00
26	- - Вложувања во долгорочни хартии од вредност (027+028+029)	34.162.224,00			28.373.344,00
28	- - Вложувања во хартии од вредност расположливи за продажба	34.162.224,00			28.373.344,00
36	- - Б. ТЕКОВНИ СРЕДСТВА (037+045+052+059)	2.456.684.101,00			2.209.537.591,00
37	- - I. ЗАЛИХИ (038+039+040+041+042+043)	1.224.720.536,00			1.158.212.399,00
38	- - Залихи на суровини и материјали	89.596.650,00			88.421.807,00
39	- - Залихи на резервни делови, ситен инвентар, амбалажа и автогуми	65.342.561,00			65.792.543,00
41	- - Залихи на готови производи	970.323.725,00			944.826.307,00
42	- - Залихи на трговски стоки	99.457.600,00			59.171.742,00
45	- - III. КРАТКОРОЧНИ ПОБАРУВАЊА (046+047+048+049+050+051)	950.874.581,00			819.917.688,00
47	- - Побарувања од купувачи	703.660.571,00			760.483.183,00

48	- - Побарувања за дадени аванси на добавувачи	182.348.378,00			42.298.344,00
49	- - Побарувања од државата по основ на даноци, придонеси, царина, акцизи и за останати давачки кон државата (претплати)	12.548.389,00			11.036.503,00
50	- - Побарувања од вработените	3.660.975,00			4.473.393,00
51	- - Останати краткорочни побарувања	48.656.268,00			1.626.265,00
52	- - IV. КРАТКОРОЧНИ ФИНАНСИСКИ СРЕДСТВА (053+056+057+058)	254.065.203,00			139.896.020,00
57	- - Побарувања по дадени заеми	253.438.044,00			133.337.020,00
58	- - Останати краткорочни финансиски средства	627.159,00			6.559.000,00
59	- - V. ПАРИЧНИ СРЕДСТВА И ПАРИЧНИ ЕКВИВАЛЕНТИ (060+061)	27.023.781,00			91.511.484,00
60	- - Парични средства	27.023.781,00			91.511.484,00
62	- - VI. ПЛАТЕНИ ТРОШОЦИ ЗА ИДНИТЕ ПЕРИОДИ И ПРЕСМЕТАНИ ПРИХОДИ (АВР)	47.476.275,00			29.129.482,00
63	- - ВКУПНА АКТИВА: СРЕДСТВА (001+035+036+044+062)	4.481.576.447,00			3.910.324.792,00
65	- - ПАСИВА : А. ГЛАВНИНА И РЕЗЕРВИ (066+067-068-069+070+071+075-076+077-078)	2.577.981.675,00			2.336.129.630,00
66	- - I. ОСНОВНА ГЛАВНИНА	842.961.911,00			842.961.911,00
67	- - II. ПРЕМИИ НА ЕМИТИРАНИ АКЦИИ	169.134.761,00			169.134.761,00
70	- - V. РЕВАЛОРИЗАЦИСКА РЕЗЕРВА И РАЗЛИКИ ОД ВРЕДНУВАЊЕ НА КОМПОНЕНТИ НА ОСТАНАТА СЕОПФАТНА ДОБИВКА	34.575.018,00			28.796.137,00
71	- - VI. РЕЗЕРВИ (072+073+074)	105.867.082,00			105.527.014,00
72	- - Законски резерви	105.867.082,00			105.527.014,00
75	- - VII. АКУМУЛИРАНА ДОБИВКА	1.398.258.620,00			1.199.019.994,00
76	- - VIII. ПРЕНЕСЕНА ЗАГУБА (-)	208.932.349,00			202.037.558,00
77	- - IX. ДОБИВКА ЗА ДЕЛОВНАТА ГОДИНА	236.116.632,00			192.727.371,00
81	- - Б. ОБВРСКИ (082+085+095)	1.873.413.360,00			1.522.618.320,00
85	- - II. ДОЛГОРОЧНИ ОБВРСКИ (од 086 до 093)	1.010.194.854,00			482.607.740,00
87	- - Обврски спрема добавувачи	77.838.023,00			42.058.947,00
90	- - Обврски по заеми и кредити	932.356.831,00			440.548.793,00
95	- - IV. КРАТКОРОЧНИ ОБВРСКИ (од 096 до 108)	863.218.506,00			1.040.010.580,00
96	- - Обврски спрема поврзани друштва	1.833.693,00			2.162.725,00
97	- - Обврски спрема добавувачи	769.115.253,00			883.028.649,00
98	- - Обврски за аванси, депозити и кауции	31.931.180,00			29.265.048,00
99	- - Обврски за даноци и придонеси на плата и на надомести на плати	6.606.575,00			5.933.211,00
100	- - Обврски кон вработените	14.340.230,00			13.128.142,00
101	- - Тековни даночни обврски	12.243.099,00			13.744.419,00
104	- - Обврски по заеми и кредити	11.398.000,00			78.471.000,00
105	- - Обврски по хартии од вредност	12.891.919,00			14.096.386,00
107	- - Останати финансиски обврски	7.673,00			
108	- - Останати краткорочни обврски	2.850.884,00			181.000,00
109	- - V. ОДЛОЖЕНО ПЛАЌАЊЕ НА ТРОШОЦИ И ПРИХОДИ ВО ИДНИТЕ ПЕРИОДИ (ПВР)	30.181.412,00			51.576.842,00
111	- - ВКУПНО ПАСИВА : ГЛАВНИНА, РЕЗЕРВИ И ОБВРСКИ	4.481.576.447,00			3.910.324.792,00

	(065+081+094+109+110)				

Биланс на успех

Ознака за АОП	Опис	Нето за тековна година	Бруто за тековна година	Исправка на вредноста за тековна година	Претходна година
201	- - I. ПРИХОДИ ОД РАБОТЕЊЕТО (202+203+206)	3.295.315.870,00			2.902.391.320,00
202	- - Приходи од продажба	3.157.368.800,00			2.784.313.746,00
203	- - Останати приходи	137.947.070,00			118.077.574,00
204	- - Залихи на готови производи и недовршено производство на почетокот на годината	944.826.307,00			814.428.812,00
205	- - Залихи на готови производи и недовршено производство на крајот на годината	970.323.725,00			944.826.307,00
207	- - II. РАСХОДИ ОД РАБОТЕЊЕТО (208+209+210+211+212+213+218+219+220+221+222)	3.018.037.670,00			2.790.107.125,00
208	- - Трошоци за суровини и други материјали	1.189.847.474,00			1.218.924.882,00
209	- - Набавна вредност на продадените стоки	66.520.640,00			121.239.474,00
210	- - Набавна вредност на продадените материјали, резервни делови, ситен инвентар, амбалажа и автогуми	688.709.664,00			502.931.657,00
211	- - Услуги со карактер на материјални трошоци	309.059.299,00			231.889.866,00
213	- - Трошоци за вработени (214+215+216+217)	244.326.499,00			204.745.326,00
214	- - Плати и надоместоци на плата (нето)	147.391.717,00			119.082.599,00
215	- - Трошоци за даноци на плати и надоместоци на плата	13.883.685,00			10.614.859,00
216	- - Придонеси од задолжително социјално осигурување	62.734.107,00			51.385.339,00
217	- - Останати трошоци за вработените	20.316.990,00			23.662.529,00
218	- - Амортизација на материјалните и нематеријалните средства	129.695.951,00			114.398.453,00
220	- - Вредносно усогласување (обезвреднување) на тековните средства	1.838.203,00			8.127.375,00
222	- - Останати расходи од работењето	388.039.940,00			387.850.092,00
223	- - III. ФИНАНСИСКИ ПРИХОДИ (224+229+230+231+232+233)	2.907.685,00			3.623.639,00
229	- - Приходи од вложувања во неповрзани друштва	1.169.318,00			1.444.296,00
230	- - Приходи по основ на камати од работење со неповрзани друштва	15.756,00			485.430,00
231	- - Приходи по основ на курсни разлики од работење со неповрзани друштва	1.722.611,00			1.693.913,00
234	- - IV. ФИНАНСИСКИ РАСХОДИ (235+239+240+241+242+243)	40.843.543,00			25.107.832,00
239	- - Расходи по основ на камати од работење со неповрзани друштва	38.973.678,00			21.920.092,00
240	- - Расходи по основ на курсни разлики од работење со неповрзани друштва	1.869.865,00			3.187.740,00
246	- - Добивка од редовното работење (201+223+244)-(204-205+207+234+245)	264.839.760,00			221.197.497,00
250	- - Добивка пред оданочување (246+248) или (246-249)	264.839.760,00			221.197.497,00
252	- - Данок на добивка	28.723.128,00			28.470.126,00
255	- - НЕТО ДОБИВКА ЗА ДЕЛОВНАТА ГОДИНА (250-252+253-254)	236.116.632,00			192.727.371,00

257	- - Просечен број на вработени врз основа на часови на работа во пресметковниот период (во апсолутен износ)	249,00			240,00
258	- - Број на месеци на работење (во апсолутен износ)	12,00			12,00
259	- - ДОБИВКА/ЗАГУБА ЗА ПЕРИОД	236.116.632,00			192.727.371,00
260	- - Добивка која им припаѓа на имателите на акции на матичното друштво	236.116.632,00			192.727.371,00
269	- - Добивка за годината	236.116.632,00			192.727.371,00
271	- - Останата сеопфатна добивка (273+275+277+279+281+283) - (274+276+278+280+282+284)	5.778.880,00			208.250,00
275	- - Добивки од повторно мерење на финансиски средства расположливи за продажба	5.778.880,00			220.250,00
284	- - Удел во останата сеопфатна загуби на придружени друштва (само за потреби на консолидација)				12.000,00
286	- - Нето останата сеопфатна добивка (271-285)	5.778.880,00			208.250,00
288	- - Вкупна сеопфатна добивка за годината (269+286) или (286-270)	241.895.512,00			192.935.621,00

Државна евиденција

Ознака за АОП	Опис	Нето за тековна година	Бруто за тековна година	Исправка на вредноста за тековна година	Претходна година
606	- - Сегашна вредност на компјутерскиот софтвер развиен за сопствена употреба (< или = АОП 004 од БС)	1.217.626,00			2.112.005,00
609	- - Земјишта	58.849.431,00			37.264.686,00
612	- - Сегашна вредност на градежни објекти од високоградба кои се користат за вршење дејност (< или = АОП 012 од БС)	963.341.598,00			800.818.600,00
625	- - Заеми и кредити дадени на нефинансиски трговски друштва во приватна и државна сопственост и јавни препријатија во земјата(< или =АОП 024+АОП 025+АОП 032+АОП 033+АОП 034+АОП 046+АОП 047+АОП 056+АОП 057+АОП 058 ОД БС)	174.339.722,00			173.959.438,00
629	- - Останати побарувања од органи на законодавна, извршна и судска власт, ФПИОСМ,ФЗОРСМ,АВРСМ, единици на локална самоуправа и други правни лица финансирани од буџет (< или= АОП 034+АОП 035+АОП 047+АОП 049+АОП 051+АОП 062 ОД БС)	12.548.389,00			1.085.298,00
631	- - Основна главнина (сопственички капитал) во удели поседувани од други трговски друштва во приватна и државна сопственост и јавни препријатија во земјата (< или =АОП 065 од БС)	842.961.911,00			842.961.911,00
638	- - Останати обврски кон органи на законодавна, извршна и судска власт, ФПИОСМ,ФЗОРСМ,АВРСМ, единици на локална самоуправа и други правни лица финансирани од буџет (< или=АОП 092+АОП 093+АОП 094+ АОП 099+ АОП 101+ АОП 107+АОП 108+ АОП 109 ОД БС)				99.472,00
643	- - Приходи од продажба на производи, стоки и услуги на домашен пазар (< или = АОП 202 од БУ)	1.417.249.188,00			1.201.788.327,00

644	- - Приходи од продажба на производи, стоки и услуги на странски пазар (< или = АОП 202 од БУ)	1.740.119.612,00			1.582.525.419,00
663	- - Приходи од поранешни години (< или = АОП 203 од БУ)				34.842,00
669	- - Огрев, гориво и мазива (< или = АОП 208 од БУ)	10.057.904,00			24.045.791,00
671	- - Канцелариски материјали (< или = АОП 208 од БУ)	1.302.016,00			1.408.728,00
672	- - Трошоци за амбалажа (< или = АОП 208 од БУ)	395.080.263,00			349.251.600,00
673	- - Униформи-заштитна облека и обувки (< или = АОП 208 од БУ)	1.199.328,00			1.902.684,00
674	- - Материјал за чистење и одржување (< или = АОП 208 од БУ)	7.698.008,00			4.130.150,00
675	- - Вода (< или = АОП 208 од БУ)	5.876.458,00			5.758.275,00
676	- - Потрошена електрична енергија (< или = АОП 208 од БУ)	22.403.177,00			53.389.408,00
677	- - Потрошени енергетски горива (< или = АОП 208 од БУ)	15.301.198,00			
678	- - Потрошени резервни делови и материјали за одржување (< или = АОП 208 од БУ)	12.818.073,00			30.536.739,00
679	- - Отпис на ситен инвентар, амбалажа и автогуми (во производство) (< или = АОП 208 од БУ)	2.975.597,00			2.939.306,00
680	- - Транспортни услуги во земјата (< или = АОП 211 од БУ)	8.608.817,00			11.590.452,00
681	- - Транспортни услуги во странство (< или = АОП 211 од БУ)	6.080.414,00			6.130.954,00
682	- - ПТТ услуги во земјата (< или = АОП 211 од БУ)	1.686.204,00			5.391.558,00
686	- - Наемнини за деловни простории во земјата (< или = АОП 211 од БУ)	9.795.228,00			10.987.207,00
687	- - Наемнини за опрема (< или = АОП 211 од БУ)	1.930.565,00			12.368.616,00
695	- - Регрес за годишен одмор (< или = АОП 217 од БУ)	7.626.000,00			7.217.028,00
698	- - Дневници за службени патувања, ноќевања и патни трошоци (< или = АОП 217 од БУ)	20.316.990,00			14.047.019,00
722	- - Просечен број на вработени врз основа на состојбата на крајот на месецот	258,00			248,00

Структура на приходи по дејности

Ознака за АОП	Опис	Нето за тековна година	Бруто за тековна година	Исправка на вредноста за тековна година	Претходна година
2081	- 11.02 - Производство на вино од грозје	3.157.368.800,00			
2611	- 96.09 - Останати лични услужни дејности, неспомнати на друго место	140.854.755,00			

Потпишано од:

Olivera Stavrova

CN=Makedonski Telekom CA, O=Makedonski

Telekom, C=MK
Makedonski Telekom CA

Изјавувам, под морална, материјална и кривична одговорност, дека податоците во годишната сметка се точни и вистинити.

Податоците од годишната сметка се во постапка на доставување, која ќе заврши со одлука (одобрување/одбивање) од страна на Централниот Регистар.

Годишен извештај за 2023 година

Годишен извештај за резултатите од работењето на ВВ-ТИКВЕШ АД-Кавадарци во 2023 година

- **Предлог – одлука за усвојување на Годишниот Извештај за резултатите од работењето на ВВ-ТИКВЕШ АД-Кавадарци во 2023 година**

Врз основа на член 31 и 32 од Статутот на Статутот на Акционерско друштво за производство и промет на вино ВИНАРСКА ВИЗБА –ТИКВЕШ експорт –импорт АД – Кавадарци, Собранието на акционери на друштвото на ден 30.05.2024 година ја донесе следната

ОДЛУКА
за усвојување на Годишниот Извештај за резултатите од работењето
на ВВ-ТИКВЕШ АД-Кавадарци во 2023 година

1. СЕ УСВОЈУВА Годишниот Извештај за резултатите од работењето на ВВ-ТИКВЕШ АД-Кавадарци во 2023 година.

2. Составен дел на Одлуката е Годишниот Извештај за резултатите од работењето на ВВ-ТИКВЕШ АД-Кавадарци во 2023 година.

3. Одлука стапува на сила веднаш со донесувањето.

ПРЕТСЕДАВАЧ НА СОБРАНИЕ

TIKVEŠ

SINCE 1885

ГОДИШЕН ИЗВЕШТАЈ

2023

СОДРЖИНА

ВОВЕД 4

ПОРАКА ОД ПРЕТСЕДАТЕЛОТ НА УПРАВНИОТ ОДБОР 4

ПОРАКА ОД ФИНАНСИСКИОТ ДИРЕКТОР 5

ПОРАКА ОД ГЛАВНИОТ ЕНОЛОГ 6

ИНФОРМАЦИЈА ЗА ГОДИШНИОТ ИЗВЕШТАЈ 6

ЗА КОМПАНИЈАТА 7

Органи на управување 7

ПРОФИЛ НА КОМПАНИЈАТА 9

2023 КЛУЧНИ ФАКТИ 10

МИСИЈА 10

ВИЗИЈА 11

ОСНОВНИ ВРЕДНОСТИ 11

ГЛАВНИ ОСТВАРУВАЊА 12

ПРОИЗВОДСТВО 14

ФИНАНСИСКИ ПЕРФОРМАНС И КЛУЧНИ МЕТРИКИ 16

СИНЏИР НА НАБАВКИ И ЛОГИСТИКА 17

Синџир на снабдување 17

ПРОЕКТЕН МЕНАЏМЕНТ И КОНТРОЛА НА КВАЛИТЕТ 20

ПРОЕКТ-МЕНАЏМЕНТ 20

КОНТРОЛА НА КВАЛИТЕТ 22

ISO-сертификати 24

ИЗВЕШТАИ 26

ИНДИКАТОРИ НА ОСТВАРУВАЊЕ 26

Континуиран раст на продажби со исклучок на периодот на пандемијата 26

Структура во полза на категориите со повисока додадена вредност 27

Зголемена ефикасност во користење на средствата на компанијата 29

МАРКЕТИНГ И ПРОДАЖНИ АКТИВНОСТИ 33

НОВИ ПРОИЗВОДИ И ПАКУВАЊА 35

ПРОДАЖНИ АКТИВАЦИИ И ПРОМОЦИИ 38

УГОСТИТЕЛСТВО 39

НАСТАП НА МЕЃУНАРОДНИ И РЕГИОНАЛНИ САЕМИ И НАСТАНИ 42

ПРИСУСТВО НА НАСТАНИ ВО С. МАКЕДОНИЈА 43

СПОНЗОРИРАНИ НАСТАНИ И ПРОЕКТИ 44
НАСТАНИ НА „ТИКВЕШ“ 47
ИНВЕСТИЦИИ ВО ИНОВАЦИИ И ПОДДРШКА НА ЗАЕДНИЦАТА 48
ДИГИТАЛНИ МАРКЕТИНГ-АКТИВНОСТИ 51
НАГРАДИ И ПРИЗНАНИЈА 51
ВНАТРЕШНА РЕВИЗИЈА 52
ВВ „ТИКВЕШ“ ЧЕКОРИ НАПРЕД 53
Финансиски извештаи 55
Прилог бр. 1 Членови на Управниот одбор на ВВ „Тиквеш“ АД – Кавадарци во 2023 година 61
Прилог бр.2 членови на Надзорен одбор на ВВ –Тиквеш АД – Кавадарци во 2023 година 65
Прилог бр. 3 Изјава по член 384-а од Закон за трговски друштва 68
Прилог бр. 4 Изјава за усогласеност со кодексот за корпоративно управување 69

ВОВЕД

ПОРАКА ОД ПРЕТСЕДАТЕЛОТ НА УПРАВНИОТ ОДБОР

Завршувајќи уште една успешна година, ми претставува задоволство да го претставам Годишниот извештај на Винарската визба „Тиквеш“. Како претседател на Управниот одбор, имав можност да посведочам за издржливоста, решителноста и непоколебливата посветеност на нашиот тим кон извонредност во средина што брзо се менува.

2023 година донесе предизвици, вклучувајќи и висока инфлација и структурни прашања, прекини во синџирот на снабдување и притисоци врз животната средина, како и берба што не ги исполни нашите очекувања за обезбедување на потребното количество грозје.

И покрај овие пречки, нашиот капацитет да се приспособиме, да иновираме и да му дадеме приоритет на растот не само што ни овозможи да се справиме со овие предизвици, туку и нè поттикна да одиме уште понапред. Оваа година, завршувајќи ги последните фази од нашите проекти, горд сум што можам да истакнам значителни чекори во напредокот постигнат со воведувањето на географските ознаки и стандардите за македонското вино.

Со поддршка на Германското друштво за меѓународна соработка (ГИЗ), како претседател на здружението „Вина од Македонија“, ми беше чест да бидам сведок на развојот на робустен систем за заштитени географски ознаки, усогласен со земјоделската политика на ЕУ. Оваа иницијатива ги подобри техничките и организациски сили на македонскиот вински сектор, гарантираше постојан квалитет на грозјето и ја охрабри соработката меѓу лозарите, производителите и јавните институции. Очекуваме да го обелодениме првиот извештај во 2024 година, значаен момент во нашето трансформативно патување.

Посветеноста на Винарската визба „Тиквеш“ на еколошката одржливост продолжи во 2023 година со нашите напори за усогласеност со стандардите за заштита на животната средина, влијанието во општеството и корпоративното управување (ESG-стандардите). Придржувајќи се до стандардите на Меѓународните винарници за климатска акција (International Wineries for Climate Action – IWCA), на пат сме да постигнеме нето-нула емисии на јаглерод до 2050 година. Иако се соочуваме со предизвици, особено во доменот на управување со лозјата, ние сме оптимисти за нашиот иден напредок. Првото издание на нашиот ESG-извештај, во кој се детализирани нашите достигнувања во 2023 година, е закажано за првата половина на 2024 година, означувајќи клучен скок во нашите иницијативи за одржливост.

И во текот на 2023 година „Тиквеш“ ги продолжи поддршката и соработката со лозарите, а во рамките на заложбата за поддршка на целокупната индустрија, вклучувајќи ги и останатите винарници, воспоставивме партнерство со „Винарија Попов“ за лансирање на вината „Vršnik“. Овој нов додаток на колекцијата *Tikveš Châteaux & Domaines* ја истакнува нашата долгорочна определба да ја славиме уникатноста на нашите тероари и да трагаме по локации за производство на исклучително вино.

На крајот, мојата срдечна благодарност ја упатувам до нашите акционери, партнери и вработени за нивната непоколеблива поддршка и посветеност. Обединети, ги надминавме пречките и излеговме посилни. Гледајќи напред, возбуден сум за можностите што претстојат додека ја продолжуваме нашата традиција на извонредност во производството на вино и се стремиме да направиме трајно, позитивно влијание врз нашата индустрија, заедница и животна средина.

Светозар Јаневски

Претседател на Управниот одбор

ПОРАКА ОД ФИНАНСИСКИОТ ДИРЕКТОР

Во 2023 година, Винарската визба „Тиквеш“ се движеше низ сложениот финансиски пејзаж со извонредна издржливост и успех. Наспроти опкружувањето исполнето со глобални економски предизвици, геоекономски тензии, општествени поделби и зголемена инфлација, нашата компанија одржа силно финансиско здравје, што укажува на нашата посветеност на раст и стабилност.

Изминатава година за одбележување беа финансиските достигнувања на ВВ „Тиквеш“. Нашите вкупни приходи се зголемија за 16,1 %, првенствено поттикнати од зголемената продажба на странскиот пазар. Нето-добивката пред оданочување се зголеми за 41,8 %, а EBITDA порасна за 34,8 %, покажувајќи значителна профитабилност и оперативна ефикасност. Компанијата, исто така, ја зајакна вредноста за акционерите преку внимателно управување со капиталот, подобрување на приносите на средствата и користениот капитал, додека одржуваше здрави нивоа на долг и солидна стапка на самофинансирање.

Иако направивме значителни инвестиции, имаше скромно опаѓање во метриката на ликвидноста. Сепак, го рафинираме нашиот циклус на конверзија на готовина, демонстрирајќи подобрено управување со средствата. Финансиската цврстина на ВВ „Тиквеш“, дури и во тешки пазарни услови, е доказ за нашата силна издржливост.

Стратешкиот акцент на поддршката на нашите лозари со брзи плаќања за висококвалитетно грозје придонесе за овој успех. Во 2023 година завршивме 80 % од исплатите за 22,2 милиони килограми грозје пред предвидените законски рокови за исплата на грозјето, што е доказ за нашата посветеност кон локалниот земјоделски сектор.

Во иднина, ВВ „Тиквеш“ ќе продолжи да ги усовршува своите финансиски стратегии и да ја одржува стабилноста. Централно место во нашиот пристап има негувањето трајни, корисни партнерства со нашите добавувачи. Посветени сме на плаќањето врвни цени за исклучителен квалитет, одржувајќи ги нашите високи стандарди за производство на вино. Со инвестирање во врвни суровини и зајакнување на овие партнерства, ВВ „Тиквеш“ е добро позиционирана за одржлив успех и обезбедување вредност за засегнатите страни.

Би сакал да изразам благодарност за непоколебливата поддршка и оптимизам за нашиот капацитет да создадеме одржлива вредност за нашите акционери и партнери и во иднина.

Јане Јаневски

Финансиски директор

ПОРАКА ОД ГЛАВНИОТ ЕНОЛОГ

Како главен енолог во „Тиквеш", задоволство ми е да реферирам за нашиот напредок и достигнувањата во изминатата година. И покрај значителното намалување од 31 % на откупот на грозје во 2023 година, нашата посветеност за производство на висококвалитетни, врвни вина никогаш не беше доведена во прашање. Ги задржавме нашите исклучителни стандарди и се погриживме, и покрај предизвиците, да опстојува извонредноста.

Непредвидливите метеоролошки услови во 2023 година нанесоа значителна штета на нашите лозови насади, што доведе до пад на приносот од 60 до 70 проценти поради дождовите и болестите. Како одговор на овие тешкотии, Винарската визба „Тиквеш" усвои иновативни стратегии за да се спротивстави на ефектите од овој намален принос. Ги интензивиравме нашите техники за управување со лозовите насади и ги удвоивме нашите заложби во истражувањето и развојот за да ја подобриме нашата отпорност на климатски предизвици.

Искористувајќи го нашето длабоко знаење за одржливо лозарство, ние се приспособуваме и напредуваме, и покрај овие еколошки промени. Се впуштивме во значителна модернизација во рамките на нашето работење.

Под мое раководство, нашиот посветен тим го водеше развојот на нови лозови насади и стратешкото и оперативното управување со постојните. Нашата цел беше да го усогласиме растот на нашите лозарски капацитети со севкупниот развој на „Тиквеш", обезбедувајќи одгледување сорти грозје што ги задоволуваат потребите на нашето растечко винско портфолио.

Марко Стојаковиќ

Главен енолог

ИНФОРМАЦИЈА ЗА ГОДИШНИОТ ИЗВЕШТАЈ

Согласно определбата за транспарентност кон своите засегнати страни, ВВ „Тиквеш" во континуитет објавува годишен извештај, обезбедувајќи интегриран преглед на финансиските перформанси на винарницата и на другите суштински аспекти од работењето. Извештајот ги истакнува материјалните, економските, еколошките и социјалните последици од деловните активности на ВВ „Тиквеш" за времетраење од 1 јануари до 31 декември 2023 година.

Извештајот е изработен во согласност со стандардите утврдени во Законот за трговските друштва и во други релевантни домашни и меѓународни регулативи. Делови од овој извештај вклучуваат информации добиени врз основа на проекции, процени и анкети изготвени од тимот на „Тиквеш" или од трета страна. Иако сите информации содржани во него беа подготвени со користење на тековното знаење и разбирање и со добра волја, постојат инхерентни ризици и

несигурности што може да предизвикаат реалните резултати во иднина да отстапат од проекциите.

Факторите на ризик вклучуваат висока инфлација, нарушување на глобалните синџири на снабдување, временските услови што директно влијаат врз бербата и променливата природа на глобалната геополитичка динамика, вклучувајќи ја тековната војна во Украина. Отворени сме за повратни информации во однос на овој извештај преку е-пошта на contact@tikves.com.mk. Кон овој извештај може да се пристапи во секое време на www.tikves.com.mk/annual_reports. За повеќе информации за ВВ „Тиквеш", посетете ја нашата веб-страница на www.tikves.com.mk/en.

ЗА КОМПАНИЈАТА

Органи на управување

Органи на управување на ВВ „ТИКВЕШ" АД – Кавадарци се:

1. Собрание на акционери
2. Надзорен одбор
3. Управен одбор

Орган на раководење во Друштвото е Генералниот директор – член на Управниот одбор.

ВВ „ТИКВЕШ" АД – Кавадарци има двостепен систем на управување, а го сочинуваат Управниот одбор составен од 7 (седуммина) членови и Надзорниот одбор составен од 5 (петмина) членови, од кои 2 (двајца) членови се независни членови во Надзорниот одбор.

Собранието на акционери го сочинуваат сите сопственици на акции.

Во 2023 година е одржана една седница, и тоа Годишно собрание на акционерите, каде што беа разгледувани материјали и извештаи од работењето на Друштвото, при што донесени се следниве одлуки: Одлука за усвојување на завршната сметка за резултатите во работењето на ВВ „ТИКВЕШ" АД – Кавадарци, Одлука за усвојување на Извештајот од контролата на завршната сметка на ВВ „ТИКВЕШ" АД – Кавадарци на ревизорската куќа МУР СТИВЕНС ДОО Скопје со содржани и Конечни ревидирани посебни извештаи за ВВ „ТИКВЕШ" АД – Кавадарци за 2022 година и Конечните ревидирани консолидирани извештаи за ВВ „ТИКВЕШ" АД – Кавадарци за 2022 година, Одлука за усвојување на Годишниот извештај за резултатите од работењето на ВВ „ТИКВЕШ" АД – Кавадарци во 2022 година, Одлука за распределба на остварената добивка од работењето на ВВ „ТИКВЕШ" АД – Кавадарци во 2022 година, Одлука за усвојување на Извештајот на Службата за внатрешна ревизија во ВВ „ТИКВЕШ" АД – Кавадарци за 2022 година, Одлука за усвојување на Извештајот за работата на Управниот и Надзорниот одбор на ВВ „ТИКВЕШ" АД – Кавадарци во 2022 година и Одлука за назначување овластен ревизор за ревизија на годишната сметка и на финансиските извештаи на ВВ „ТИКВЕШ" АД – Кавадарци за 2023 година.

Надзорниот одбор е орган што врши надзор врз управувањето со друштвото што го врши Управниот одбор. Во текот на 2023 година, Надзорниот одбор одржа 7 седници. На седниците, членовите на Надзорниот одбор ги разгледуваа генералното работење на друштвото, финансиските резултати, како и низа поважни прашања што, според Статутот на ВВ „ТИКВЕШ" АД – Кавадарци и Законот за трговските друштва (ЗТД) на Република Северна Македонија, се во надлежност на Надзорниот одбор. Деталниот преглед на активностите на Надзорниот одбор е опфатен во Извештајот за работа на Надзорниот одбор за 2023 година.

Управниот одбор, согласно Статутот на ВИНАРСКА ВИЗБА „ТИКВЕШ" АД – Кавадарци и Законот за трговските друштва (ЗТД) на Република Северна Македонија, во надлежност го има менаџирањето и носењето на одлуки во друштвото од суштинско значење за неговото работење. Во текот на 2023 година, Управниот одбор има одржано 18 седници на кои беа водени низа дискусии и беа донесени голем број одлуки и заклучоци за работењето на друштвото. Беа дискутирани финансиските резултати од работењето во 2022 и 2023 година и во континуитет се следеше ликвидноста на друштвото. Исто така, Управниот одбор ги одобри концептот и основите на бизнис-планот на друштвото за 2023 година. Деталниот преглед на активностите на Управниот одбор е опфатен во Извештајот за работа на Управниот одбор за 2023 година.

Донесените одлуки и насоки за работењето на друштвото се базираат врз професионални и етички норми во духот на одговорното корпоративно управување. Членовите на Надзорниот одбор имаат долгогодишно искуство на извршни функции што придонесува за избалансирани, сигурни и квалитетни бизнис-одлуки во однос на надзорот, управувањето и раководењето на друштвото. Сите членови на Управниот одбор имаат богато професионално искуство и знаење што ги пренесуваат и ги практикуваат при носењето клучни деловни политики во раководењето со ВИНАРСКА ВИЗБА „ТИКВЕШ" АД – Кавадарци. Присуството на седниците на членовите на Надзорниот и Управниот одбор во работењето и одлучувањето на седниците на органите е задоволително.

Управен одбор
Светозар Јаневски – Претседател
Љупчо Крстевски – член
Искра Клинкарова – член
Зоран Јовановски – член
Џон Кирил Јоновски – член
Драган Тилев – член
Радош Вукиќевиќ – член и Генерален директор (заклучно до 7.6.2023 година)

Надзорен одбор
Зоран Мартиновски – Претседател
Тихомир Атанасовски – член
Борче Илиоски – член
Христина Ружиновска – независен член
Миле Бундовски – независен член

ПРОФИЛ НА КОМПАНИЈАТА

За Винарска визба „Тиквеш"

Винарската визба „Тиквеш", основана во 1885 година, со седиште во Кавадарци, Северна Македонија (ул. „8-ми Септември" бр. 5), со магацин, оперативни и административни канцеларии во Скопје, е една од најголемите и најнаградуваните винарници во Југоисточна Европа.

Наследство од Тиквешкиот Регион

ВВ „Тиквеш" се наоѓа во истоимениот вински регион во Северна Македонија, широко распространет на површина од 90.013 m^2, кој се карактеризира со медитеранска и континентална клима и уникатен тероар.

Со богата историја и силна посветеност на модернизацијата, иновациите и еколошката одржливост, ВВ „Тиквеш" е лидер во регионалната винска индустрија, со присуство на 25 странски пазари, директно вработува 207 луѓе, годишно преработува повеќе од 30 000 тони грозје и произведува 61 различен вид вино и 3 типа жестоки пијалаци.

Годишен промет (2023): **50,8 милиони евра**
Инвестиции (2023): **7,3 милиони евра**
Поврат на средства – ROA (2023): **7,2 %**
Поврат на ангажиран капитал (2023): **15,6 %**
Нето-профит (2023): **4,4 милиони евра**
Број на брендови (2023): **64** **Вински брендови: 61** **Жестоки пијалаци: 3**
Меѓународни награди и признанија (2023): **114**
Продажба во волумен (2023): **15,7 милиони литри**
Произведено вино (2023): **15,5 милиони литри**
Капацитет на винификација: **17 милиони литри**
Лозови насади од кооперанти: **5 000 ha**
Лозови насади под директна контрола: **1 300 ha**
Преработено грозје (2023): **30 000 тони**
Вински сорти (2023): **35**
Винарница и оперативна површина во Кавадарци:

90.013 m²
Меѓународни пазари (2023): **25**
Вработени (2023): **207**
Креирани работни можности – просечен број на сезонски работници: **35 просечно/месечно**

2023 КЛУЧНИ ФАКТИ

% на вино конзумирано на странски пазари	**63 %**
% на вино конзумирано во Р. Србија	**34 %**
% на вино конзумирано во Р. С. Македонија	**37 %**

„Создаваме глобално име на бренд за нашиот регион"

Винарската визба „Тиквеш" се фокусира на создавање социјално и економско влијание за нашиот регион. Континуирано инвестираме во образованието и развојот на вработените, обезбедуваме развој на заедницата во која работиме, промовираме автохтони сорти грозје за создавање можности за лозарите и го поттикнуваме развојот на винскиот туризам.

РАБОТНА СИЛА

Сегмент	Број на вработени	Учество
Менаџмент	20	10%
Администрација	47	23%
Производство	103	50%
Лабораторија	11	5%
Магацин	26	13%
Вкупно	**207**	

МИСИЈА

Посветени сме на создавање извонредни, одржливи и незаборавни вина што го почитуваат богатото наследство на нашите лозарски региони. Еднакво сме верни на внимателното чување на лозјата и примената на еколошки одговорни практики и на страста за иновации и научна извонредност во лозарството и винарството. Стремејќи се да градиме дух на иновативност и соработка во регионот, нашата цел е да го предводиме револуционизирањето на регионалните практики за производство на вино, поставувајќи нови одредници за извонредност и одржливост.

ВИЗИЈА

Нашата аспирација е да се појавиме како водечка сила во уметноста на производство на вино во Европа, зацврстувајќи го нашето место меѓу најценетите винарници на континентот. Нашата крајна цел е да постигнеме глобално признание како истакнат бренд, синоним за извонредност и иновација во светот на виното. Додека страсно ја промовираме умешноста за производство на вино во Југоисточна Европа, нашата визија се протега надвор од регионалните граници. Се стремиме да прераснеме во чинител во глобалната винска индустрија, надминувајќи ги границите и имагинацијата на винските ентузијасти ширум светот.

ОСНОВНИ ВРЕДНОСТИ

Извонредност

Следење на највисокиот квалитет во нашите вина и рафинирање на нашата дејност, истовремено одржувајќи ги традициите на производство на вино.

Страст

Негување љубов кон винарството и споделување со клиентите, вработените и партнерите инспиративна благодарност за уметноста.

Одржливост

Давање приоритет на еколошките практики низ активности за заштита на животната средина и зачувување на ресурсите.

Интегритет

Водење бизнис етички и транспарентно, третирајќи ги сите засегнати страни и животната средина со почит и правичност.

Соработка

Поттикнување тимска работа, отворена комуникација и ангажман со заедницата, партнерите и засегнатите страни за заеднички успех.

Иновација

Прифаќање напредни техники и технологии за поттикнување континуирано учење, развој и напредок.

Научно заснован пристап

Примена на истражувања, увиди базирани врз податоци и практики засновани врз докази за да се оптимизираат квалитетот, одржливоста и иновациите.

Чувство на сопственост

Поттикнување на одговорност и отчетност, зајакнување на членовите на тимот за да придонесат за успехот на компанијата како свој.

Наследство

Почитување на историјата и традициите на нашиот регион, спојувајќи ги со модерните техники за уникатни, незаборавни вина.

Фокус на клиенти

Приоретизирање на потребите на клиентите и нивните преференции, обезбедувајќи исклучителни искуства што ги надминуваат очекувањата.

Социјална одговорност

Поддршка на локални иницијативи, промовирање одговорна потрошувачка и стремеж за позитивно влијание врз луѓето и животната средина.

ГЛАВНИ ОСТВАРУВАЊА

Винарската визба „Тиквеш" забележа успешна 2023 година, при што вкупната продажба порасна за 16 %, а обемот на производство за 2 %. Компанијата беше присутна на речиси над 25 пазари на глобално ниво и имаше силни пазарни позиции во Западен Балкан, задржувајќи го највисокиот пазарен удел во Северна Македонија, Србија, Босна и Херцеговина и во Косово. Винарницата, исто така, го прошири своето присуство во регионот со 5 % од консумираното вино. Извозот порасна за 2 % во обем и 14 % во вредност, што придонесе за импресивните перформанси на компанијата.

Податоците за продажбата на Винарската визба „Тиквеш" во регионот на Западен Балкан откриваат значителен раст помеѓу 2022 и 2023 година. Вкупните продажби се зголемија за 17 %, при што вкупните приходи достигнаа 46,8 милиони евра во 2023 година, што е повеќе од 40 милиони евра во 2022 година. Ова претставува вкупна добивка од 6,8 милион евра. Црна Гора оствари најзначајна стапка на раст од 24 %. Раст забележаа и други земји: Северна Македонија (17 %), Србија (19 %), Косово (7 %) и Босна и Херцеговина (17 %).

Во Србија, Винарската визба „Тиквеш" беше најголемата винарница со пазарен удел од 14 %, доминирајќи во категориите бело и розе вино, како и во сегментот вредност за парите. Со тоа ја задржа позицијата бр. 1 на пазарниот удел во Северна Македонија со 70 % од целокупното консумирано вино и забележа раст од 30,6 % во вредноста и 18 % во обем на македонскиот пазар. Во Косово, „Тиквеш" ја имаше и позицијата број 1 на пазарот.

Силен раст на продажбата во Западен Балкан

Земја	2022	2023	'23 vs '22	Тренд %
Северна Македонија	19.641.812 ЕУР	22.971.204 ЕУР	**3.329.392 ЕУР**	17 % ▲
Србија	14.199.886 ЕУР	16.968.120 ЕУР	**2.768.234 ЕУР**	19 % ▲
Косово	1.449.417 ЕУР	1.551.174 ЕУР	**101.757 ЕУР**	7 % ▲
Црна Гора	533.236 ЕУР	661.006 ЕУР	**127.770 ЕУР**	24 % ▲
Албанија	368.521 ЕУР	279.513 ЕУР	- **89.008 ЕУР**	24 % ▼
Босна и Херцеговина	3.810.796 ЕУР	4.440.518 ЕУР	**629.722 ЕУР**	17 % ▲
Други	3.767.452 ЕУР	3.698.442 ЕУР	- **69.010 ЕУР**	2 % ▼
Вкупно	**43.771.121 ЕУР**	**50.569.976 ЕУР**	**6.798.856 ЕУР**	16 % ▲

Во 2023 година, извозот продолжи да расте во согласност со нашата стратегија за диверзификација на пазарот. Просечната цена на виното за литар се зголеми како резултат на поголемото учество на премиум производните линии во вкупната продажба на сите пазари. Растот беше поттикнат од силниот напор да го зголемиме нашето присуство во каналот HoReCa и подобрата дистрибуција на нашето портфолио на премиум и тероар. Новите производи беа успешно додадени во нашата прифатлива линија за тероар, што ја направи најрастечка нашата линија на производи.

Компанијата го модернизираше лозарскиот сектор за да ги подобри ефикасноста, транспарентноста и севкупниот квалитет. Беше спроведена стратешка соработка со клучните добавувачи и лозарите за да се обезбеди производство на висококвалитетни производи.

Винарската визба „Тиквеш“ продолжи да ја предводи еколошката одржливост во регионот со цел да стане една од првите винарници во согласност со ESG-стандардите и да се приклучи на Меѓународните винарници за климатска акција (IWCA) за винската индустрија „Net Zero“ до 2050 година. Оваа заложба доведе до воведување прво вино од органско грозје во бутик винарницата „Лепово“, инсталација на соларна централа од 1,6 MW, со планови за зголемување на капацитетот до 2,4 MW во 2023 година, како и поставување станица за третман на вода во винификацијата за намалување на еколошкиот отпечаток на компанијата.

И покрај нарушувањето на глобалниот синџир на снабдување, зголемувањето на цените на енергијата и инфлацијата, Винарската визба „Тиквеш“ покажа извонредна отпорност и успеа да одржи стабилен профит и продажба преку диверзификација на пазарот и портфолиото на производи. Компанијата продолжува да работи и да имплементира функционален систем на заштитени географски ознаки, усогласувајќи го винскиот сектор во Северна Македонија со заедничката земјоделска политика на ЕУ. „Тиквеш“ промовираше и автохтони сорти на грозје, создавајќи можности за руралните лозари и регионален развој на туризмот, и соработуваше со

винарници од Србија и од Албанија за успешни настани, како што се саемот „Винска Визија“ во Белград и заедничкиот штанд на „ВинИтали“.

Накратко, перформансите на Винарската визба „Тиквеш“ во 2023 година ја покажаа способноста на компанијата да се приспособи на промените на пазарот, да го прошири своето присуство на Западен Балкан и меѓународните пазари и да го задржи фокусот на понудите на премиум производи. Посветеноста на винарницата за одржливост на животната средина, модернизацијата на лозарските практики и стратешките соработки со добавувачите и другите винарници во регионот дополнително ја зајакнаа нејзината успешна година.

Гледајќи напред, Винарската визба „Тиквеш“ ќе продолжи да се фокусира на премиумизација на производите, диверзификација на пазарот и иницијативи за одржливост на животната средина како дел од својата долгорочна стратегија. Надградувајќи се на силните темели воспоставени во 2022 година, Винарската визба „Тиквеш“ е добро позиционирана за континуиран раст и успех во наредните години.

ПРОИЗВОДСТВО

Главниот фокус на „Тиквеш“ во производството на вино секогаш се заснова врз високи стандарди за квалитет. Покрај многубројните предизвици што со себе ги донесе 2023 година, „Тиквеш“ успеа да произведе висококвалитетни производи што беа препознаени од страна на потрошувачите.

Доколку се направи кратка анализа за бербата во 2023 година, може да се истакне дека од планираните 33.808.000 кг грозје, откупени и преработени се 22.209.174 кг грозје.

Од ова количество, 3.185.760 кг грозје се преработени на линијата за микровинификација, остатокот од 19.023.414 кг грозје се преработени на линијата за макровинификација.

Големата динамика и сортиментот за откуп бараа голем ангажман на сите вклучени во процесот со цел да се усогласат и да се организираат повеќе фактори – производителите на грозје/комитентите, транспортот на грозје, приемните грла и расположливите капацитети и ресурси во ВВ „Тиквеш“.

За одлуката за берба на секоја сорта имавме аналитички пристап, со претходен мониторинг на лозовите насади, извештаи од терен, следење на надворешните услови и прогнози, како и лабораториски и сензорни анализи.

Бербата 2023 е карактеристична по многу намалениот принос на грозје во лозовите насади во Македонија. Причината беше врнежливо време во текот на април, мај и јуни. Како резултат на ова, имаше масовна појава на пламеница, поради што приносите на грозје беа намалени за 40 % на ниво на сите лозарски реони во Македонија.

Белите вина имаат типичен и силен интензитет на примарна арома, средно кон силно тело како резултат на самиот состав на киселините и екстрактот на виното. Додека, пак, кај црвените вина е направена строга селекција на здраво и квалитетно грозје, што придонесе да се добијат вина со

умерена алкохолна содржина, концентрирани боени материи, вина со силен екстракт и потенцијал за стареење, како и фенолно спремни вина.

Во Табела бр. 1 е прикажана споредбата на количеството воден талог за 2021, 2022 и 2023 г.

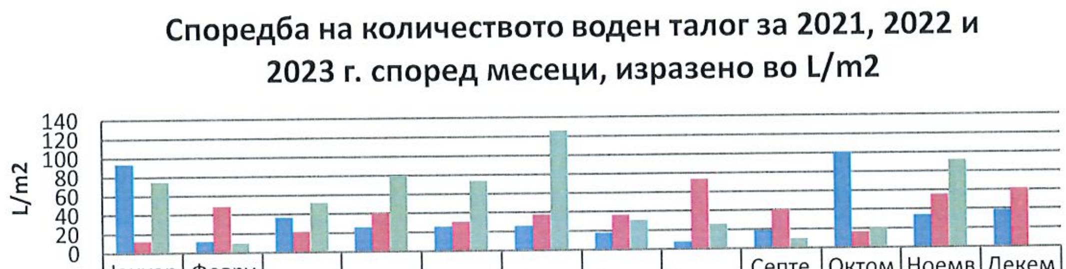

	Јануари	Февруари	Март	Април	Мај	Јуни	Јули	Август	Септември	Октомври	Ноември	Декември
2021	94	12	37	26	26	26	18	8	19	101	34	39
2022	13	49	22	41	31	38	37	74	41	17	56	62
2023	75	10	52	80	74	126	31	26	10	21	92	

Табела бр. 1

Во табелите во продолжение се прикажани откупени количества грозје за бербата 2023, планирани и откупени количества грозје за берба 2023 и сорти на грозје што се преработени на линијата за микровинификација.

Откупени количества грозје за бербата 2023		
Сорта на грозје	Откупено количество во кг	% учество
Бели сорти на грозје	12.796.270,00	57,62 %
Црвени сорти на грозје	8.753.513,50	39,41 %
Асталски сорти на грозје	659.390,00	2,97 %

Планирани и откупени количества грозје за бербата 2023	**Количества**
План за бербата за 2023	33.840.000,00
Договорени количества во килограми	43.289.150,00
Откупени количества во килограми	22.209.174,00
Планирано откупено во проценти	65,63 %
Број на договори за правни лица	161,00

Број на договори за физички лица	4.048,00
Вкупен број на договори	4.209,00

Табела бр. 3 Откупени количества грозје за бербата 2023

Табела бр. 4 Планирани и откупени количества грозје за бербата 2023

Бели сорти на грозје – микровинификација			
Сорта	Правни лица кг	Физички лица кг	Вкупно кг
Темјаника	142.460	275.688	418.148
Шардоне	557.812	251.121	808.933
Ризлинг	194.743	82.589	277.332
Црвени сорти на грозје – микровинификација			
Сорта	Правни лица кг	Физички лица кг	Вкупно кг
Вранец	292.065	98.704	390.769
Кратошија	535.097		535.097
Мерло	330.472	75.548	406.020
Каберне Совињон	237.281	48.445	285.726
Станушина		63.735	63.735

Табела бр. 5 Преработени сорти – микровинификација

ФИНАНСИСКИ ПЕРФОРМАНС И КЛУЧНИ МЕТРИКИ

Во 2023 година, „Тиквеш" оствари финансиски раст со зголемување на приходите и нето-добивката пред оданочување. Ефикасното користење на капиталот, високата стапка на самофинансирање и силната финансиска сигурност придонесоа за целокупната стабилност на компанијата, истовремено намалувајќи го нејзиниот циклус на конверзија на готовина. Показателите за моментална и тековна ликвидност бележат благ тренд на подобрување. Компанијата ќе продолжи да се фокусира на оптимизирање на своите перформанси и одржување на финансиската стабилност.

Главни метрики за 2023 година:

- Раст на вкупните приходи од продажба од 16,1 %, пред сè, од странски пазари;
- Раст на нето-добивката пред оданочување за 41,8 %;
- Раст на EBITDA за 34,8 %;
- ROA – 7,2 % и ROCE – 8,8 %, со тренд на поефикасно користење на капиталот на компанијата и генерирање акционерска вредност;
- Задолженоста од 35,9 % е под нивото за оптималното задолжување;
- Висок степен на самофинансирање од 89 %, финансиска сигурност од 63 % и кредитна способност од 197 %;

- CCC – со 398 дена во 2023 година, во однос на претходните години има значително намалување на циклусот на трансформација на средствата во пари, т. е. поефикасно користење на средствата со кои располага компанијата;
- Показателите за моментална и тековна ликвидност забележаа благ тренд на подобрување.

СИНЏИР НА НАБАВКИ И ЛОГИСТИКА

Синџир на снабдување

Во деловната 2023 година, Секторот синџир на снабдување во Винарската визба „Тиквеш" успешно и навреме реализираше неколку значајни проекти, целосно посветени на обезбедувањето висококвалитетни материјали и услуги, додека истовремено одржуваше строга контрола на трошоците за набавка. Меѓу најзначајните проекти се издвојуваат неколку клучни иницијативи наведени во продолжение.

1. **Подобрување на структурниот интегритет на збирните картонски кутии**

На почетокот на 2023 година, Винарската визба „Тиквеш" презеде стратешка иницијатива за зголемување на структурната цврстина на збирните транспортни кутии, формирајќи тим од различни функционални области – Синџир на снабдување, Контрола на квалитет и Производство. Примарната цел на овој тим беше да ги испита можностите што ги нудат добавувачите и да иновира решенија за амбалажа што ќе ги задоволат строгите барања за складирање и транспорт.

За да го оствари ова, тимот организираше комерцијално-производствени тестови во соработка со добавувачите на картонска амбалажа. Фокусот беше ставен на евалуацијата и изборот на кутии што нудат подобра издржливост и заштита во споредба со традиционалните трислојни кутии и воведувањето петслојни транспортни кутии беше направено селективно и фазно. Оваа активност беше управувана со прецизна контрола на трошоците, обезбедувајќи дека секој сегмент од линијата производи добива подобрувања на амбалажата што се и ефективни и економски оправдани.

До јули 2023 година, преминот кон петслојни транспортни кутии беше целосно имплементиран. Оваа промена значително ја зголеми логистичката стабилност и доверливост на пакувањата за време на складирањето и транспортот. Новиот дизајн на амбалажата не само што го спречува нарушувањето на интегритетот на пакувањето, туку и се усогласува со ориентираноста на компанијата кон квалитет и одржливост. Резултатот е поцврста амбалажа што гарантира дека производите ќе се испорачаат до целта во непроменета состојба, поддржувајќи ја посветеноста на компанијата за квалитет и доверливост на испораките.

Изработени со идеја за одржливост, целосно од 100 % рециклирани материјали,

транспортните картонски пакувања го отсликуваат ангажманот на „Тиквеш“ за намалување на отпадот и зачувување на природните ресурси.

2. **Редизајн на линијата производи „Classic“**

Винарската визба „Тиквеш“ го спроведе редизајнот на сегментот на вина „Classic“, успешно синхронизирајќи ги активностите во синџирот на снабдување, со цел обезбедување навремена реализација според претходно утврдениот план за активности. Клучен аспект на овој редизајн беше прецизното управување со залихите, балансирајќи го дотрошувањето материјали од тековниот дизајн и воведувањето нови елементи на пакување. Ова стратешко управување со залихите овозможи преодот од стариот кон новиот дизајн да се одвива синхронизирано и без прекини во снабдувањето или непотребен расход и трошоци.

Трошоците на набавка беа строго контролирани, со фокус на подобрување на квалитетот, осигурувајќи дека секоја инвестиција во процесот на редизајн придонесува за подобар конечен производ. Ефикасната координација помеѓу производството, управувањето со залихите и пуштањето на пазарот придонесоа новодизајнираните шишиња да бидат воведени на пазарот без проблеми.

Конечниот исход од оваа стратешка активност беше премиум изглед на сегментот „Classic“, значително придонесувајќи за неговото пазарно позиционирање.

3. **Повратни дрвени палети за складирање и транспорт на стока**

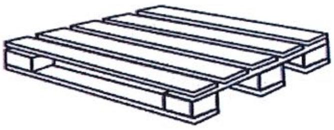

На секое ниво, вклучувајќи го и изборот на палети за складирање и транспорт на стоки, „Тиквеш“ континуирано ги промовира одржливите практики. Во 2023 година, „Тиквеш“ со посебен фокус продолжи со практиката на набавка на употребувани и повратни дрвени палети што се користат повеќепати, потврдувајќи ја својата посветеност кон редуцирање на отпадот и зголемување на ресурсната ефикасност.

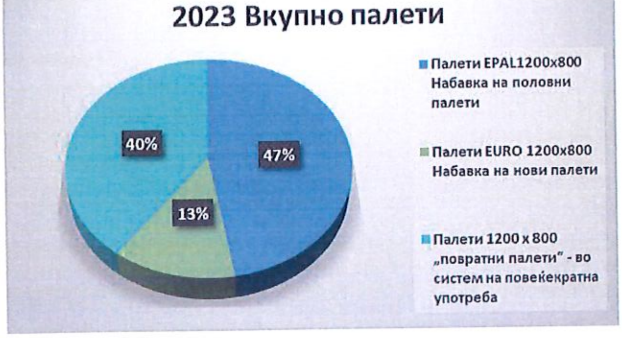

Овие палети не само што се економски, туку се и еколошки прифатливи, бидејќи помагаат во минимизирањето на потребата од нови дрвени ресурси и намалувањето на емисиите на јаглерод поврзани со производството на палети. Со изборот на повратни дрвени палети што може да се користат повеќе пати, „Тиквеш“ придонесува за создавање поодржлив синџир на снабдување, додека, пак,

истовремено гарантира безбедно и ефикасно складирање и транспорт на своите производи.

4. **Воведување повеќе одржливи транспортни услуги**

Одржливоста ги опфаќа сите аспекти на синџирот на снабдување, вклучително и транспортните услуги за доставување материјали за пакување. Преку стратегиско планирање и воведување одржливи практики, Винарската визба „Тиквеш" придонесува нејзините транспортни операции да го минимизираат влијанието врз животната средина додека ефикасно ги задоволуваат потребите на синџирот на снабдување. Приоритет за „Тиквеш" се еколошки прифатливите методи на транспорт, како што се оптимизирањето на транспортните рути за намалување на потрошувачката на гориво и емисиите. Дополнително, винарницата соработува со логистички партнери што го споделуваат нејзиниот ангажман кон одржливоста, избирајќи превозници со модерни возни паркови што ги почитуваат строгите еколошки стандарди.
Логистичките партнери на „Тиквеш" во 2023 година дадоа свој придонес за нашата иницијатива за зелена трансформација на винарницата преку спроведување на стратегијата за одржливост. Беа составени детални извештаи за емисиите на CO_2 за реализираните товарења на „Тиквеш" во увоз и извоз за веќе дефинираните транспортни рути.

Секој од овие проекти значително придонесе за зголемување на ефективноста и одржливоста на Винарската визба „Тиквеш", овозможувајќи ѝ на компанијата да продолжи да биде предводник во индустријата со своите иновативни и еколошки одржливи методи.

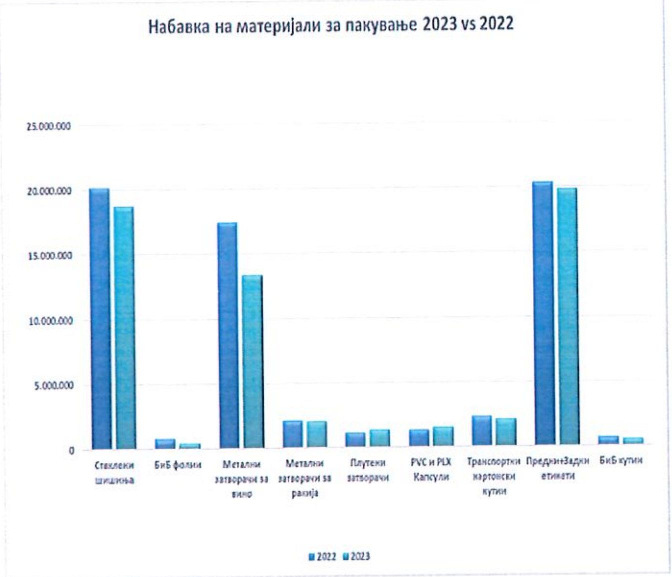

Во „Тиквеш", континуираното подобрување на одржливите материјали за пакување е врвен приоритет со цел минимизирање на влијанието врз животната средина. Преку тековните напори за истражување и развој, винарницата е посветена на изнаоѓање иновативни решенија што ги намалуваат отпадот, емисиите на јаглерод и потрошувачката на ресурси. Ова вклучува воведување еколошки алтернативи, како што се полесни

стаклени шишиња, рециклирани материјали за пакување и биоразградливи опции. Соработувајќи со добавувачите и инвестирајќи во одржливи технологии, целта на „Тиквеш“ е да ги подобри своите практики на пакување додека ги одржува квалитетот и интегритетот на своите производи. Преку овие иницијативи, „Тиквеш“ ја демонстрира својата посветеност на грижата за животната средина и одржливите деловни практики, придонесувајќи за поздрава планета за идните генерации.

ПРОЕКТЕН МЕНАЏМЕНТ И КОНТРОЛА НА КВАЛИТЕТ

ПРОЕКТ-МЕНАЏМЕНТ

Во 2023 година се продолжи со позитивниот тренд на инвестирање како во производствените капацитети, така и во градежните сегменти на винарницата.

Се довршуваа започнатите активности од 2022 година во делот на реновирање на објектите, а, исто така, се започна и со реконструкција на нови објекти.

Се инвестираше во опрема и градежни работи со вкупна вредност од 4.030.000 ЕУР.

Дел од инвестициите што се реализираа во 2023 се:

- Изградба на комплетно нов подрум во кој е сместена целокупната опрема за прием и преработка на грозје. Подрумот е со површина од 1.300 м²;

- Набавка на комплетна линија за преработка на грозје во делот на микровинификација;
- Зголемување на капацитетот за преработка на дополнителни 5.000 кг/ч;

- Обложување бетонски цистерни со инокс и промена на врати и славини од инокс. Со помош на оваа инвестиција се реновираше капацитетот на танкови за вино од 100 тони;

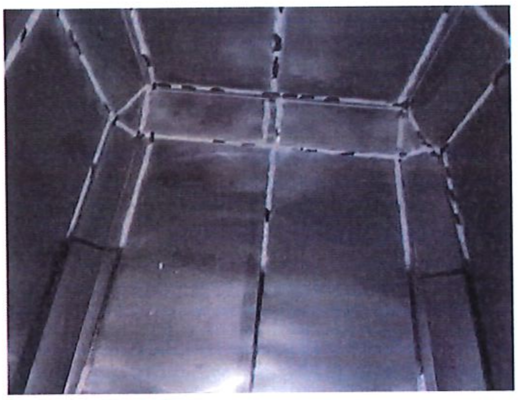

- Дополнителен капацитет за складирање вино од 2 000 тони, обезбедени со реновирањето 4 бетонски танкови од по 500 тони, кои се обложени со епоксид;

- Палетни боксови за транспорт на грозје. Набавени се вкупно 800 парчиња, зголемен е капацитетот за ц.ц.а 160.000 кг/тура;

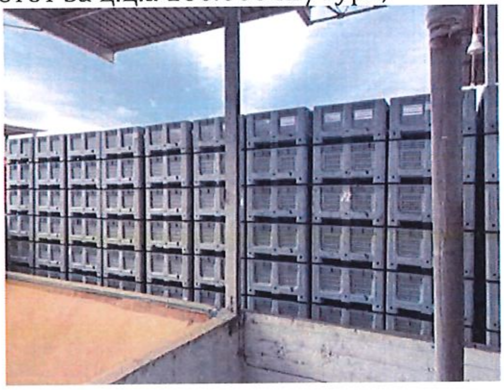

- Набавка на нови дабови буриња од 300 л; 500 л за зреење на винскиот дестилат; набавка на нови буриња Барик од 228 л;

- Набавка на нова преса и зголемување на капацитетот за преработка на грозје за дополнителни 35 000 кг/ч;

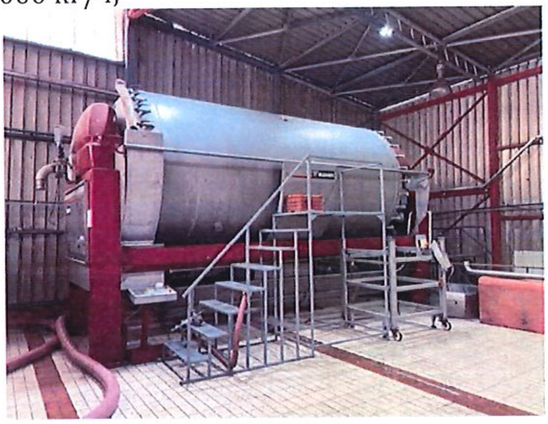

- Завршена изградбата на нов административен простор, кој беше пуштен во употреба во јули 2023 година.

КОНТРОЛА НА КВАЛИТЕТ

Трендот на испитување и подобрување на квалитетот на флаширани вина во делот на TPO (total package oxygen) продолжи и во 2023 година. Секоја година се обновуваат сензорите за мерење, со цел да се исклучат можностите за грешка, а со тоа се потврдува точноста на мерењата.

	TPO 2021 (ppm)	**TPO % 2021/ 2020**	TPO 2022 (ppm)	**TPO % 2022/ 2021**	TPO 2023 (ppm)	**TPO % 2023/ 2022**
1L stelvin	1,04	**6**	0,93	**-11**	1,03	**11**
0,75 stelvin	1,23	**14**	1,10	**-10**	1,25	**13**
0,75 pluta	0,61	**-1**	0,67	**10**	0,64	**-5**
0,5 stelvin	1,40		1,19	**-15**	1,28	**7**
0,187 stelvin	1,87	**10**	1,86	**0**	1,78	**-4**

TPO (Total package oxygen) – Вкупен кислород во пакување

DO (Dissolved oxygen) – Растворен кислород во вино по полнење

HSO (Head space oxygen) – Кислород што се наоѓа во празниот простор помеѓу виното и затворачот

TPO = DO + HSO

Се продолжи со интерната контрола со BIPEA (Bureau Interprofessionnel des Etudes Analytiques), која вклучува евалуација на точноста на мерењата што се вршат во лабораторијата на винарницата.

BIPEA е организација за лабораториски испитувања во која членуваат повеќе од 1 200 лаборатории од целиот свет.

Резултатите на ВВ „Тиквеш", споредени со параметрите на BIPEA, и во 2023 година беа во границите на дозволените отстапки на BIPEA, со што се потврдува стручноста на вработените и опременоста на лабораторијата со најсовремена технологија. Оваа година во контролата на споредба се вклучија и нови параметри што се мерат на новиот анализатор Diatron.

Микробиолошкиот дел го следи трендот на подобрување на испитувањата, подлогите за микробиологија се работат на готови подлоги, не се спремаат во лабораторијата, а со тоа се зголемува точноста на добиените резултати и се намалува ризикот од човечка грешка.

CIP-системите се контролираат со понов модел на апарат AccuPoint I AqvaSnap, кој работи на ATP (аденозин трифосфат) со поголема прецизност и поголема брзина.

Репроматеријалите што се користат во ВВ „Тиквеш“ подлежат на влезна контрола, при што се намалува ризикот од користење неквалитетен материјал, со тоа што се реагира навреме уште при самиот прием за да се избегнат загуби на време и материјали на денот на полнењето.

ISO-сертификати

Во 2023 година се изврши редовна проверка според најновите верзии на ISO 9001:2015 (QMS); ISO 14001:2015(EMS); ISO 22000:2018 (FSMS). Со проверките што ги имавме во 2023 година се потврдија функционалноста и добрите практики во производството на вино според ISO-стандардите.

Во 2023 година е воведен и ISO 50001:2018 Energy Management system.

ИЗВЕШТАИ

ИНДИКАТОРИ НА ОСТВАРУВАЊЕ

Континуиран раст на продажби со исклучок на периодот на пандемијата

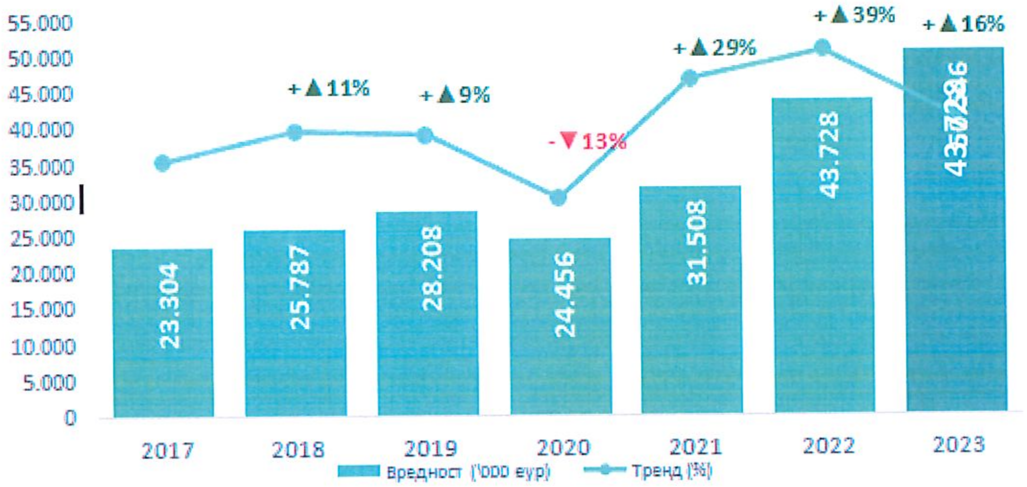

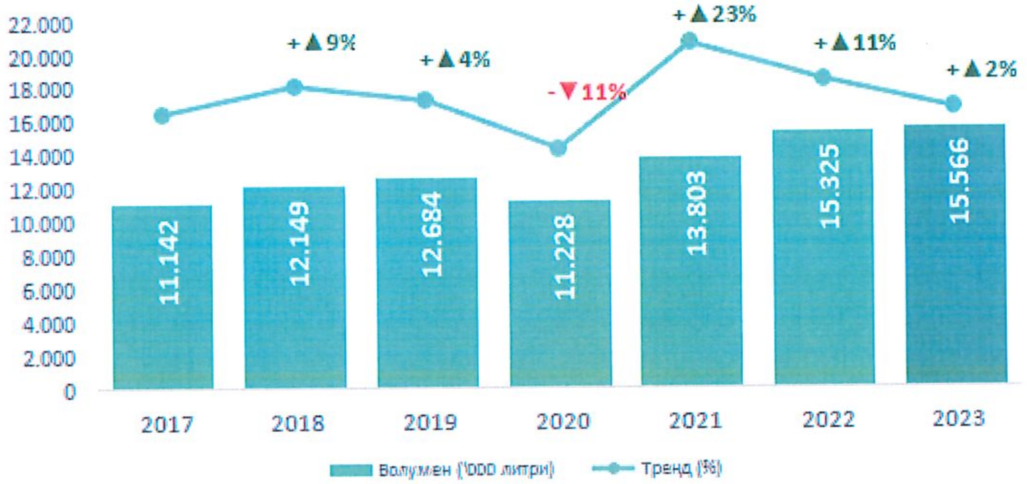

Структура во полза на категориите со повисока додадена вредност

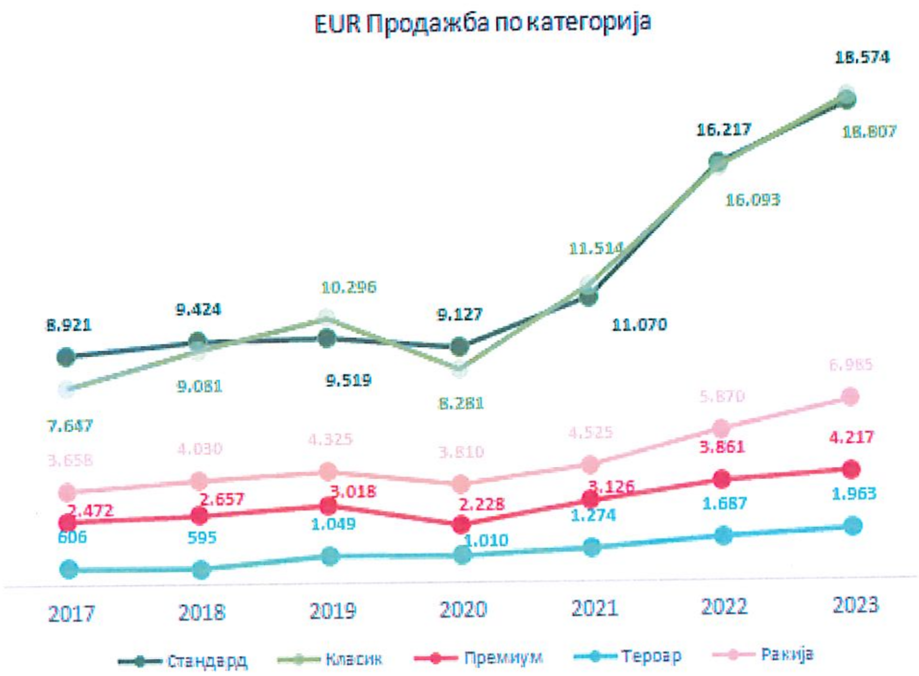

Надмината состојба на нарушената профитабилност од времето на кризата

EBITDA

Нето профит

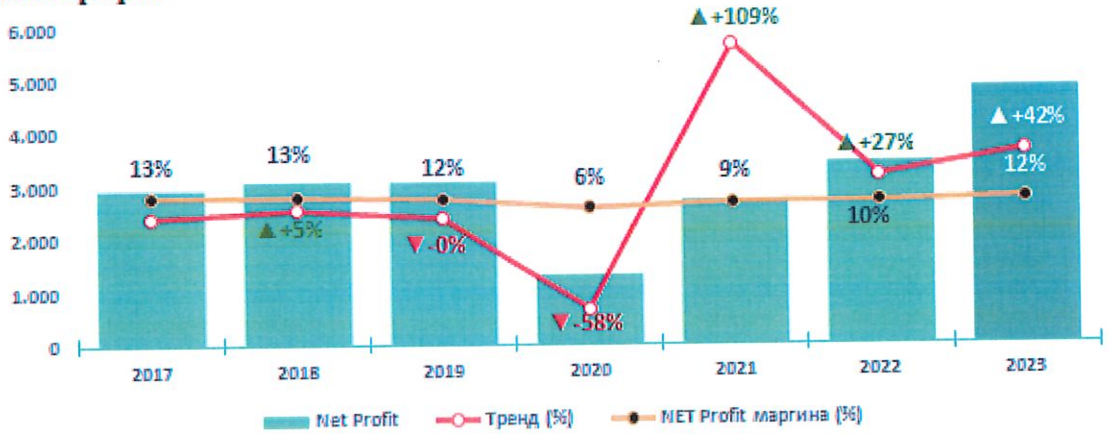

Поврат на средства

ROCE

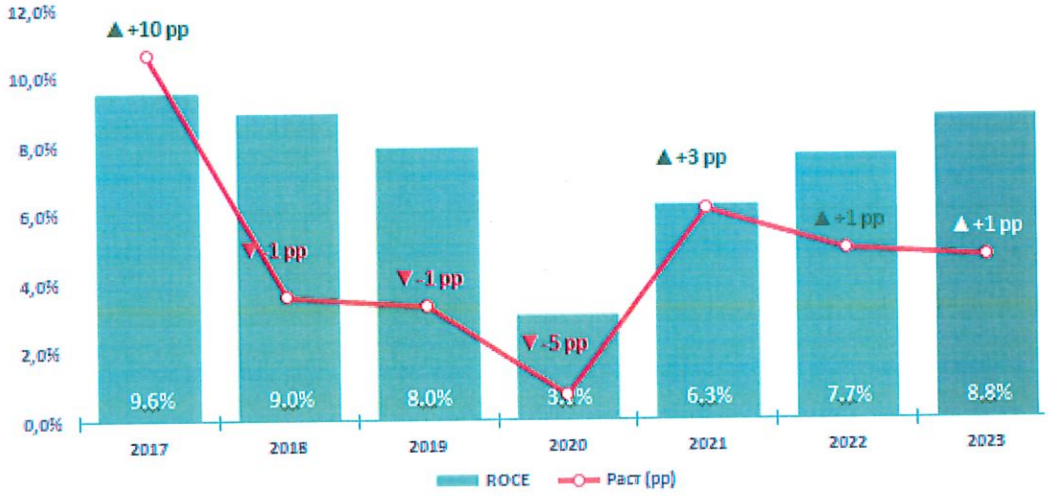

Зголемена ефикасност во користење на средствата на компанијата

DIO - Просечен коефициент на промет на залихи

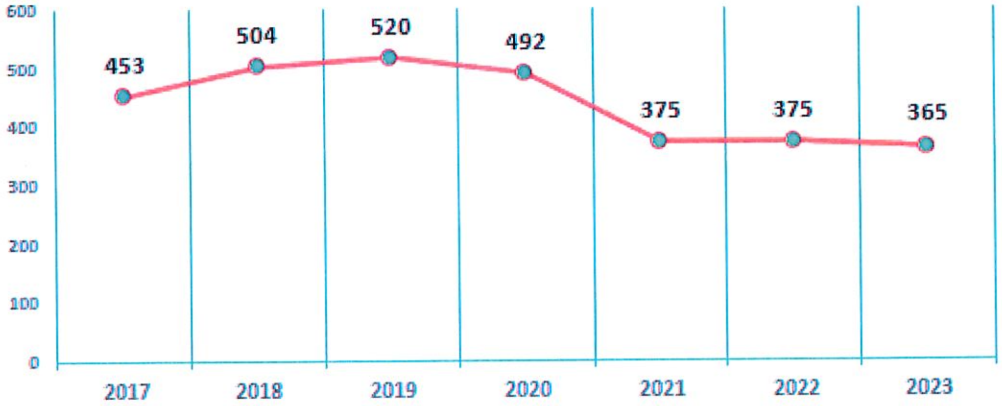

DSO - Просечен период на порамнување на побарувањата

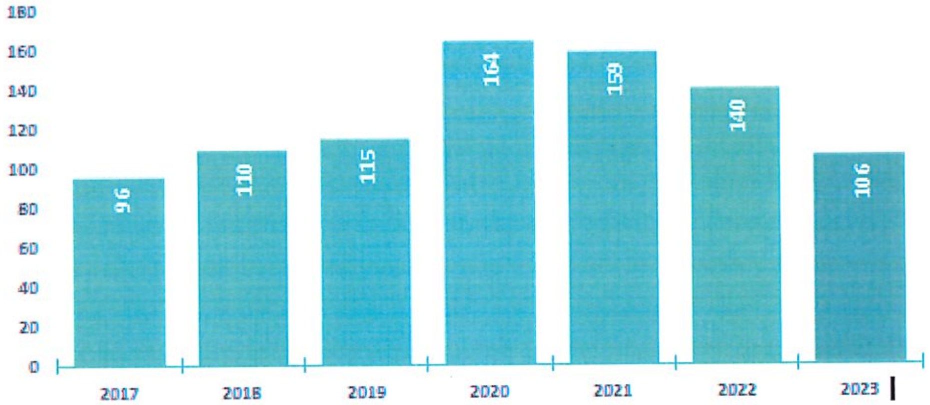

DPO - Просечен период на поставување за плати

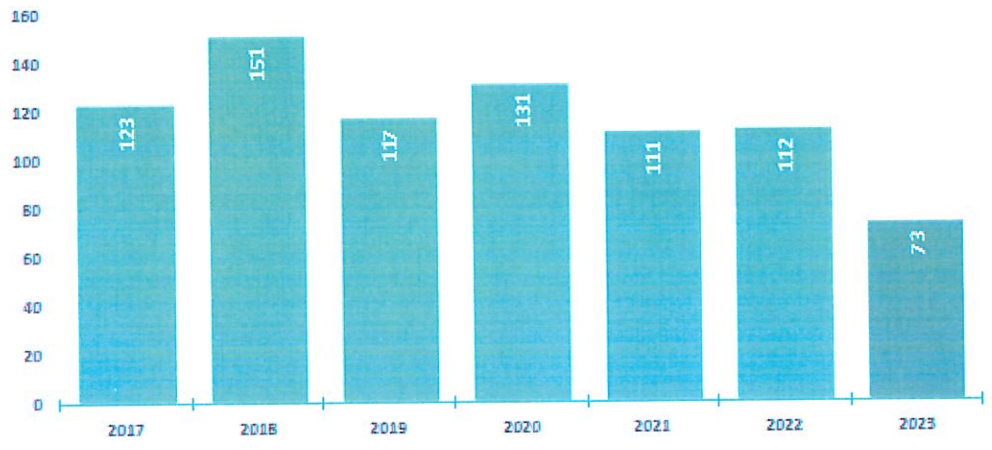

Приходи од продажба по вработен

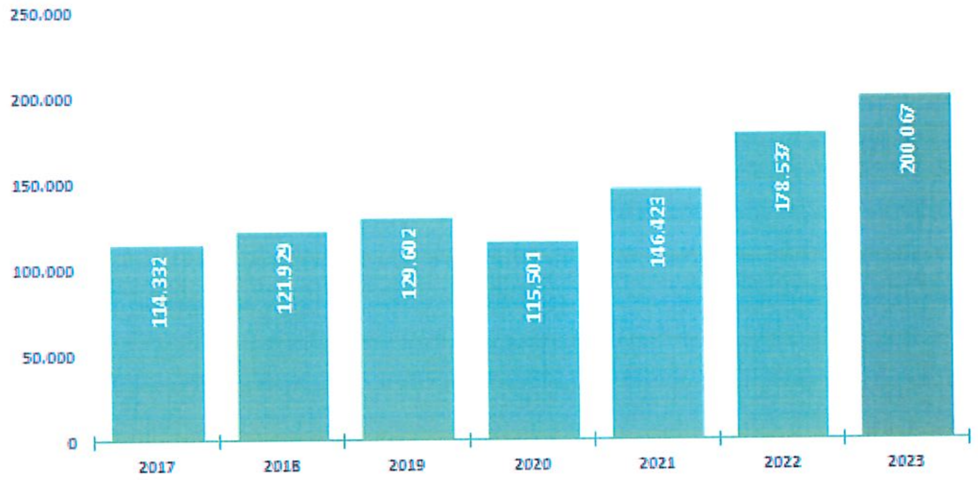

Приходи од продажба на нетековни средства

Циклус на конверзија на готовина

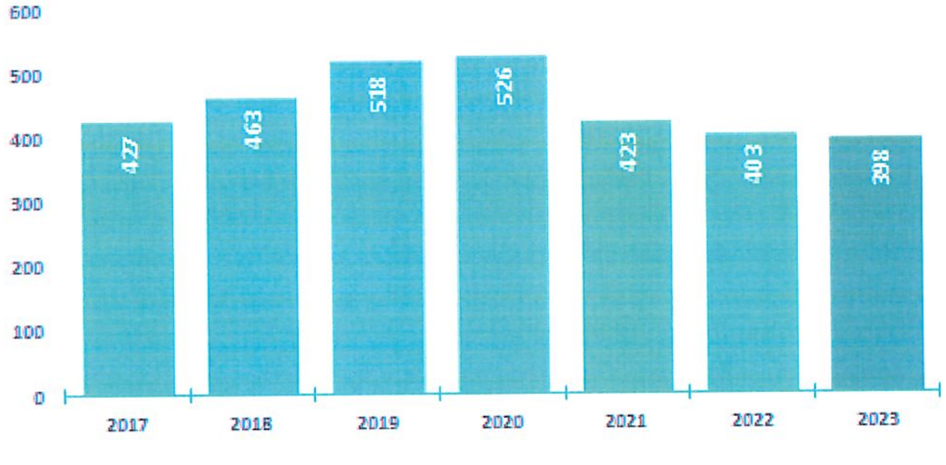

МАРКЕТИНГ И ПРОДАЖНИ АКТИВНОСТИ

Нашите заложби за маркетинг во 2023 година беа фокусирани на зајакнување на нашата лидерска позиција на регионалните пазари и проширување на нашето навлегување на пазарот. Ги освеживме нашите постојни производни линии и лансиравме нови вина, со цел понатаму да го подобриме имиџот на компанијата и на нашите индивидуални брендови кај различните целни публики.

Нашата стратегија беше насочена кон премиумизација на нашето производно портфолио. Ефикасно комуницираме и ги промовиравме нашиот бренд, новите производи, успесите и значајните инвестиции, истовремено зајакнувајќи ги партнерствата за поддршка на овие иницијативи.

Во 2023 година, маркетинг-активностите на „Тиквеш" беа насочени кон засилување на присуството на брендот и проширување на пазарот. Овие активности се само дел од многубројните иницијативи што „Тиквеш" ги промовира преку своите маркетинг и комуникациски активности:

Иницијативи за нови производи и зајакнување на постојните брендови

• Ребрендирање на линијата „Classic";

• Воведување нови вина: **„Žilavka Bela Voda", бело и црвено вино „Vršnik" и бело и црвено вино „Babuna"**;

• Претставување на првото вино од сертифицирано органско грозје – „Domaine Lepovo Chardonnay" од бербата 2021;

• Одбележување на 50-годишниот јубилеј на „T'ga za jug".

Иновации и технологија

• Технологија за мобилно флаширање вино: „Тиквеш" постави нови индустриски стандарди со воведувањето мобилна технологија за флаширање вино, прва во Македонија и на Западен Балкан, чија цел е подобрување на квалитетот на вината.

• Зголемување на капацитетот и квалитетот на прием на грозје: „Тиквеш" инвестираше во нова опрема, која овозможува подобар квалитет на виното што го произведува и зголемен капацитет за прием и преработка на грозје за премиум вино. Дополнително, инвестицијата носи придобивки и за лозарите, зголемена енергетска ефикасност и намалена емисија на CO_2.

• Дигитализација во лозарството: „Тиквеш" воспостави соработка со една од најреномираните светски консултантски компании во областа на лозарството

– „Перлеуве“ (Perleuve) од Италија за примена на најсовремените практики за производство на здраво висококвалитетно грозје.

Заедница и културен ангажман

• Иницијативи на заедницата: „Тиквеш“ водеше различни иницијативи ориентирани кон заедницата, вклучително и успешна акција за дарување крв и обезбеди конзистентни, правични практики за плаќање на лозарите и за зајакнување на соработката со нив.

• Културни спонзорства: Винарницата поддржа значајни културни настани, како што се Охридско лето и Скопскиот џез-фестивал, обезбедувајќи вина со специјални етикети и активно се вклучи во Струшките вечери на поезијата и во Меѓународниот фестивал на филмска камера „Браќа Манаки“, зголемувајќи го својот придонес во заедницата и во културата.

Лидерство во грижата за животната средина и во индустријата

• Винарската визба „Тиквеш“ се приклучи на групата „Меѓународни винарници за борба против климатските промени“ (IWCA), посветена на постигнувањето значителни еколошки цели, и беше признаена како врвен извозник во регионот, што ја одразува посветеноста на одржливи практики и лидерството на пазарот.

Едукативни и промотивни активности

• Светски ден на вранецот: „Тиквеш“ одигра клучна улога во меѓународната конференција одржана во рамките на одбележувањето на Светскиот ден на вранецот, промовирајќи ја сортата вранец и ангажирајќи се во продажни и промотивни активности за зајакнување на нејзиното глобално препознавање.

• „Тиквеш“ организираше стручна конференција за значењето на примената на научен пристап и стандарди за да се обезбеди одржливо лозарство отпорно на климатските промени.

• Вештачка интелигенција и дигитални решенија на „AI Tech Summit“: „Тиквеш“ ја прикажа својата имплементација на иновативни дигитални решенија и вештачка интелигенција во лозарството на „AI Tech Summit“ – Самитот одржан во Скопје. Овој настан ја нагласи посветеноста на „Тиквеш“ на технолошкиот напредок во лозарството, дополнително промовирајќи ги своите иновативни практики пред глобалната публика.

НОВИ ПРОИЗВОДИ И ПАКУВАЊА

1. **„Žilavka Bela Voda"**

Продолжувајќи го процесот на доближување на премиум вината до потрошувачите, преку проширување на нашето портфолио со висококвалитетни вина од специфични локации, кон крајот на април 2023 година на пазарот ја претставивме „Žilavka Bela Voda" како дел од *Tikveš Châteaux & Domaines*.

Ова вино е произведено од грозје одгледано на лозови насади сместени на добро познатата микролокација Бела Вода, каде што постојат совршени услови за одгледување на сортата жилавка.

„Žilavka Bela Voda" е исклучително свежо вино со ароми на агруми, како и на круша, зелено јаболко и цветни и билни ноти. Виното е суво и свежо, со полно тело, а во вкусот се чувствуваат лимон, киви и грејпфрут.

Сигурни сме дека ова вино ќе предизвика интерес кај винските љубители, а неговиот вкус и неговиот квалитет ќе ги претворат во верни потрошувачи.

2. **„Babuna"**

Во потрагата по уникатни микролокации за одгледување грозје од кое ги создаваме нашите вина од премиум сегментот, ја пронајдовме локацијата Бабуна. Сместена во велешкото виногорје, Бабуна е совршено место за одгледување грозје со исклучителен квалитет. Лозовите насади се лоцирани во непосредна близина на реките Вардар и Бабуна, предел каде што се мешаат медитеранската и континенталната клима и каде што во текот на целата година е присутен ветар од северен правец, кој го намалува потенцијалот за развој на болести и штетници на виновата лоза. Со сите овие предности, Бабуна им се придружува на Барово, Лепово и Бела Вода, како уште еден уникатен тероар во рамките на *Tikveš Châteaux & Domaines.*

Во 2023 година, на пазарот ги претставивме белото и црвеното вино „Babuna", кои го носат

името на локацијата на која е одгледано грозјето од кое се создадени. Со овие премиум вина го прошируваме изборот на потрошувачите во оваа категорија вино.

Белото вино „Babuna" е комбинација од сортите албариньо, шардоне и вионје. На мирис се чувствуваат интензивни ноти на цитрусно и коскесто овошје, лимон, како и бела праска, додека, пак, на вкус веднаш се откриваат изразената свежина и вкусовите на цитрусно овошје, зрел лимон, грејпфрут, проследени со ноти на крушка, зелено јаболко и со хармоничен завршеток.

Црвеното вино „Babuna" е произведено од сортата плавец. Во него доминира мирисот на капина, цреша и зготвени модри сливи, проследен со цветни ноти на љубичица и траги од мирис на јод, што е типична сортна карактеристика. Ова суво вино има освежителна киселост, деликатни танини, полно тело и одлично интегриран алкохол. Виното има хармоничен вкус на сок од калинка, вишна и малина, и има сочен финиш. Одличната структура овозможува стареење во шише до 5 години.

Остануваме посветени на развојот на автентични, единствени вина со кои ќе продолжиме да ја зголемуваме базата на потрошувачи.

3. „Vršnik"

Како дел од нашите заложби да промовираме вина од уникатни микролокации, во стратешка соработка со „Винарија Попов" развивме нов бренд – „Vršnik", од истоимената локација.

Белото и црвеното вино „Vršnik" се резултат на синергијата меѓу енолошките тимови на двете винарници и се произведени во ограничени количества. На пазарот беа лансирани на крајот на октомври и беа достапни во угостителските и трговските објекти низ целата земја.

Белото вино „Vršnik" е спој на сортите пино грицо, совињон блан и шардоне. Во неговиот овошен мирис се забележуваат јаболко и круша, како и суптилни билни ноти. Ова суво вино со средно тело има изразена свежина и вкус на лимон со мала доза зачини.

Црвеното вино „Vršnik" е произведено од сортите сира, мерло, каберне франк и карменере. Во него, мирисот на капина, цреша и јагода е проследен со ноти на црн бибер. Ова суво вино со полно тело и меки танини има вкус на капина, црна рибизла, кандирано овошје и има пријатен овошен финиш.

Винарската визба „Тиквеш" ќе продолжи да го применува моделот на стратешка соработка и со други помали винарници, со цел развој и пласман на премиум вина од специфични микролокации со идеални услови за производство на грозје. На тој начин ќе обезбедиме

разновидна понуда за потрошувачите, ќе ја подобриме и ќе ја зголемиме свесноста за македонските вина и ќе им обезбедиме поддршка на помалите винарници во пласманот и промоцијата на автентичните вина од карактеристични локации.

4. „T'ga za jug" – 50-годишен јубилеј

Најпопуларното македонско црвено вино „T'ga za jug" веќе половина век ги освојува потрошувачите како на домашниот пазар, така и на интернационалните пазари. За време на своето педесетгодишно постоење, овој бренд доживеа низа визуелни освежувања и промени, со цел секогаш да биде во тек со современите трендови и со очекувањата на потрошувачите. За целиот тој период, „T'ga za jug" го задржа својот карактеристичен квалитет и вкус, како и позицијата на едно од најомилените вина на љубителите на овој пијалак.

Следејќи ги преференциите на пазарот, одлучивме навојниот затворач на „T'ga za jug" во пакување од 0,75 л, од април 2023 година да го замениме со плутен затворач, кој домашните потрошувачи го избираат како најсоодветен за ова вино. Оваа промена нема никакво влијание врз квалитетот или цената на виното.

Во последниот квартал од 2023 година, на сите пазари беше пуштена во продажба „T'ga za jug" со оригиналната ретро етикета од 1973 година со цел да го означиме јубилејот и во периодот на празници, слави и веселби да го славиме брендот во неговото првично издание.

5. Редизајн на „Classic"

Од почетокот на ноември, вината од линијата „Classic" беа достапни за продажба во нова амбалажа под новиот слоган „За моменти на среќа".

Првите вина што се појавија на пазарот беа „Temjanika", „Kratošija" и „Roze", а со исцрпување на количествата на останатите вина со старата амбалажа се вршеше замена и на другите вина од оваа линија.

Новата амбалажа вклучува употреба на ново шише, кое не само што има поинаков облик, туку е и полесно. Со користењето полесни шишиња за најпродаваната линија на вина од нашето портфолио ќе оствариме намалување на јаглеродните емисии за 206 тони годишно, што е во согласност со Стратегијата за одржливост и воведувањето на ESG-стандардите, кои придонесуваат да ги подобриме перформансите на компанијата во областите на заштита на животната средина, општественото влијание и управувањето.

Дополнително, етикетите на овие вина имаат модернизиран и освежен дизајн, но без големи промени, со цел да се задржи препознатливоста на изгледот на линијата кај потрошувачите.

Клучната промена е тоа што не се употребува називот „Classic“ на самите етикети, бидејќи истражувањето на мислењето на потрошувачите покажа дека ваквиот назив дава погрешна перцепција кај консументите во врска со вредноста и квалитетот на овие вина. Новата амбалажа вклучува и употреба на стелвин затворачи во боја, што придонесува вината со нова амбалажа да имаат впечатлив и модерен изглед.

Квалитетот и вкусот на вината од оваа линија остануваат непроменети, а се задржуваат и истите сорти со само една измена. Наместо „Vranec&Merlot“, ќе се произведува „Vranec“.

ПРОДАЖНИ АКТИВАЦИИ И ПРОМОЦИИ

ТРГОВИЈА

St. Valentine/Св. Трифун

По повод празникот на виното и на љубовта, спроведовме активација во трговските објекти ширум земјата, нудејќи вино од брендот „Alexandria Cuvée“ со подарок чоколадо. Активацијата наиде на позитивни реакции и масовен одѕив кај потрошувачите.

Месец на розе вино

Секоја година за време на пролетниот период организираме пролетна активација. Во 2023 година, март беше месец на розе вино, при што обезбедивме промотивни цени на розе вината на „Тиквеш“ од различни ценовни сегменти.

Активности со додадена вредност

Во периодот на поголемите верски и национални празници, како што се новогодишните и божикните празници, Велигден, 1-ви Мај, беа спроведени активности со додадена вредност на одредена категорија производи. Во тие рамки, во текот на 2023 година ги реализиравме:

- Комбинација на две шишиња „Смедеревка“ со кисела вода во еден пакет, со цел да одговориме на очекувањата на љубителите на шприцер.
- Подарок винска чаша за две купени вина „Alexandria“ и/или „T’ga za jug“.

- Специјален подарок – пакување составено од црвено „Alexandria Cuvée“ и бонбониера Бајадера.
- Подарок две чаши за ракија за купена Лозова ракија од еден литар за љубителите на ракијата.

При планирањето на активностите со дополнета вредност за потрошувачите, секогаш се обидуваме овие подароци да го негуваат култот на консумација на виното и да овозможат вистинско поврзување на виното и храната. Виното е пијалак каде што и самото послужување е ритуал што треба да се негува и традиција што се споделува со најблиските.

Инвестирање во полици, дисплеи и тотеми во трговските објекти

Заради функционалност и поголема видливост и достапност на нашите производи во маркетите ширум земјата и регионот, беа позиционирани полици и одредени палетни позиции, како и брендирање на постојните вински секции во самите трговски објекти, кои јасно ги комуницираа тековните продажни активации.

УГОСТИТЕЛСТВО

Во соработка со угостителските објекти продолживме со активности што придонесуваат за зголемување на продажбата, но и за поголем пазарен удел и видливост на брендот.

Брендовски промотивни активности

Во голем број објекти во земјата и регионот континуирано одржуваме промотивни активности, при што оваа година се фокусиравме на брендовите „Alexandria Cuvée“, „Luda Mara“, „Babuna“, како и на тероар вината на *Tikveš Châteaux & Domaines*.

Комбинирање вино и храна

Дефиниравме различни типови достапни комбо менија во селектирани објекти со храна и вино по промотивни цени. Оваа активација се покажа како најуспешна за зголемување на продажбата и за креирање поголема свесност за брендот.

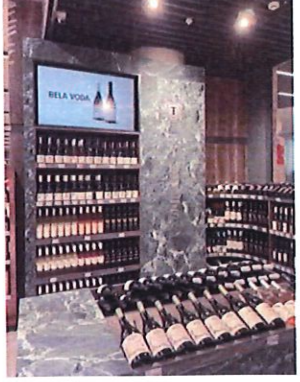

Настани „Wine & Dine“

Во 2023 година, „Тиквеш“ ги редефинираше стандардите кога е во прашање реализацијата на настаните „Wine & Dine“ во земјата и во регионот. Со цел едукација на крајните консументи за соодветни комбинации на вино и храна и промоција на вината од премиум сегментот, „Тиквеш“ креираше неповторливи искуства за присутните, кои предизвикаа големо внимание и позитивни реакции.

Вакви настани беа реализирани во речиси сите поголеми градови ширум земјата, каде што на посетителите им се овозможи уживање во специјално приготвени менија за таа намена, впарени со најдобрите вина на „Тиквеш“.

Секој настан беше проследен со музички настап и соодветно објаснување на вината и причините за нивното впарување со соодветната храна.

Големиот интерес за успешните настани останува поттик за „Тиквеш“ да продолжи со активностите за доближување на уметноста на комбинирање на храната и виното и развој на винската култура.

Како настан „Wine & Dine“ што ја одбележа 2023 година го издвојуваме кабаре-шоуто организирано во соработка со хотелот „Мериот“, кое се одржа во ноември. Вечерта беше посветена на гастрономски бравури, ексклузивни вина и атрактивна кабаре-програма.

Настанот беше збогатен со аукција на две наши архивски вина: „Tikveš Semillon“ од 1970 и „Tikveš Macedonia Royal Reserve“ од 1989 година. Овие ретки вина од богатата архива на „Тиквеш“ беа како временска машина што гостите ги пренесе во минатиот век и им овозможи неповторливо искуство вредно за паметење.

Останати случувања „Wine & Dine“, за кои се бараше место плус и кои креираа одлични импресии кај посетителите, беа настаните во ресторанот „Мун“ во Штип, ресторанот „Бакал“ во Тетово, х. „Мирор“ во Скопје, х. „Су“ во Охрид и др.

- Ресторан „Мун“ во Штип

- Кабаре шоу во х. „Мериот“ во Скопје

- Ресторан „Бакал“ во Тетово

- Хотел „Су“ во Охрид

- Хотел „Мирор“ во Скопје

ХОТСПОТ зони

Во текот на зимскиот и летниот период беа реализирани специјални активности во најпопуларните објекти сместени во познатите туристички локации: Маврово и Попова Шапка. Различните продажни активации за *Tikveš Châteaux & Domaines* вклучуваа изработка на голем

број маркетинг-материјали, меѓу кои и униформи, престилки, подлошки за комбинации на вино и храна, знамиња за плажа, како и брендирање на објектите.

Забави по работно време („after work“ забави)

Познатите забави по работно време и во 2023 година беа високо на агендата на „Тиквеш“. Во текот на годината беа организирани многубројни забави од овој тип во угостителските објекти со промотивни цени на виното и додадена вредност за потрошувачите. Во фокусот беа брендовите „Alexandria Cuvée“, „Luda Mara“, како и француските вина од „Château de Gourdon“.

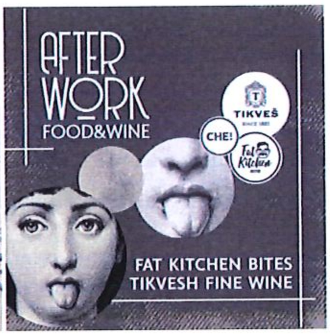

НАСТАП НА МЕЃУНАРОДНИ И РЕГИОНАЛНИ САЕМИ И НАСТАНИ

„ProWein 2023“ во Германија

Во периодот од 19 до 21 март 2023 година, „Тиквеш“ беше дел од македонските винарници што во организација на Здружението „Вина од Македонија“ се претставија на „ProWein“, најголемиот вински настан во светот, кој секоја година се одржува во Диселдорф, Германија.

На овој саем присуствуваа 49 000 посетители од 141 земја. Тој е еден од најпрестижните саеми во светот, каде што компаниите воспоставуваат и одржуваат деловни односи со меѓународни соработници и увозници и беше одлична можност за „Тиквеш“ да ги претстави своите висококвалитетни вина и да оствари контакти за извоз на странските пазари.

„ProWine Shanghai“, водечки вински саем во Кина

Со над 660 изложувачи од 32 земји од целиот свет, „ProWine Shanghai“, од 8 до 11 ноември 2023 година, беше местото каде што се собраа голем број професионалци од индустријата за вино. За време на тридневниот саем, „Тиквеш“ имаше можност да ги претстави своите врвни вина на голем број купувачи и да оствари контакти со потенцијални деловни партнери за кинескиот

пазар. „ProWine Shanghai“ се одржа десетта година по ред и е еден од највлијателните саеми за вино и алкохолни пијалаци на Азискиот континент.

За време на тридневниот настан, винарницата се фокусираше на претставување на своите исклучителни вина на разновидна низа меѓународни купувачи, со цел да воспостави значајни врски и да истражува нови деловни можности на динамичниот кинески пазар. Присуството на „ProWine Shanghai“ е доказ за посветеноста за проширување на глобалниот отпечаток на „Тиквеш“ и споделување на уникатните вкусови на македонските вина со ентузијасти ширум светот.

Саем „Винска визија“ во рамките на Отворен Балкан 2023 во Белград

„Тиквеш“ ги претстави своите врвни вина на меѓународниот саем за вино, храна и туризам „Винска визија“ во организација на „Отворен Балкан“, кој од 16 до 19 ноември 2023 година се одржа во Белград. Освен што ги претстави своите извонредни производи пред многубројните посетители на саемот во Белград, „Тиквеш“ беше и домаќин на мастеркласот со наслов „Лозарството во дигиталната ера“. Дискусијата за конвергенцијата на науката, иновациите и истражувањето ја водеа професорот Алан Делоар од Земјоделскиот институтот во Монпеље, Франција и Џовани Бигот, консултант, агроном и основач на реномираната консултантска фирма за лозарство „Перлеуве“ (Perleuve) со седиште во Италија.

„Тиквеш“ беше и меѓу наградените винарници на саемот, а по одлука на меѓународното стручно жири, кое оценуваше над 800 примероци вино, за најдобро бело вино од автохтона сорта на саемот беше прогласено „Žilavka Bela Voda 2022“.

„SuperWine“ во Црна Гора

Десеттото јубилејно издание на „SuperWine“ се одржа на 3 јули 2023 година во луксузната марина Порто Монтенегро во Црна Гора. Винарската визба „Тиквеш“ беше меѓу реномираните винарници што зедоа учество во овој софистициран вински настан, претставувајќи ѝ ги своите премиум вина на публиката, која имаше ексклузивна можност да ужива во богатата музичка и гастрономска програма.

ПРИСУСТВО НА НАСТАНИ ВО С. МАКЕДОНИЈА

„ВиноСкоп 2023“ во Скопје

Винарската визба „Тиквеш" беше дел од 13-тото издание на „ВиноСкоп 2023", фестивал на виното чија примарна цел е подигнување на винската култура во земјава. Настанот се одржа од 11 до 14 октомври пред С. Ц. Борис Трајковски, каде што покрај Винарската визба „Тиквеш", која ги претстави своите висококвалитетни вина, учествуваа повеќе од 40 винарници. Акцент на промоцијата на овој настан Винарската визба „Тиквеш" стави на одбележувањето на 50-годишнината на „Т'га за југ". Настанот го одбележа и вкусната храна и деликатеси, како и богатата музичка програма.

„Винодонија 2023" во Скопје

Љубителите на виното имаа одлична можност да уживаат во богатите вкусови на вината на Винарската визба „Тиквеш" за време на седмото издание на Скопскиот вински салон – „Винодонија 2023", кој се одржа во првата половина на декември во х. „Мериот". Присутните имаа единствена можност да ја вкусат широката палета на вината на Винарската визба „Тиквеш", создадени за да овозможат неповторливи искуства.

„Питијада 2023" во Велес

ВВ „Тиквеш" беше дел од велешката „Питијада" и истовремено беа реализирани активности во повеќе клучни објекти во градот со намалени цени на одредени вина од линиите „Alexandria", „Luda Mara" и „Alexandria Cuvée".

„Пастрмајлијада 2023" во Штип

Посетителите на оваа манифестација во Штип имаа можност да уживаат во вкусна пастрмајлија и во вината на ВВ „Тиквеш", како и да бидат дел од промоциите организирани во соработка со угостителските објекти.

Тиквешки гроздобер во Кавадарци

Традиционално, како и секоја година, ВВ „Тиквеш" учествуваше на Тиквешкиот гроздобер, овозможувајќи многубројните посетители на овој атрактивен настан во Кавадарци да ги пробаат вината од брендовите „Luda Mara" и „Alexandria Cuvée" по промотивни цени во селектирани угостителски објекти, како и поддржувајќи повеќе локални манифестации организирани во рамките на Тиквешкиот гроздобер.

Меѓу поважните настани на кои ВВ „Тиквеш" ги претстави своите висококвалитетни производи беа и **„Октоберфест" во Скопје, „Пивофест" во Прилеп** и **„Охридскиот вински фестивал"**.

СПОНЗОРИРАНИ НАСТАНИ И ПРОЕКТИ

Винарската визба „Тиквеш" е нераскинливо поврзана со македонската традиција и култура и редовно обезбедува поддршка на најзначајните културно-уметнички институции и манифестации, овозможувајќи промоција на нашето богато културно-уметничко наследство и

обезбедувајќи нивен понатамошен развој и континуитет на постоење. Ваквата поддршка е во согласност со општествено одговорните практики на винарницата и определбата за придонес кон заедницата во која дејствува.

Фестивал „Браќа Манаки“

Винарската визба „Тиквеш“ традиционално и во 2023 година го поддржа Интернационалниот фестивал на филмска камера „Браќа Манаки“, обидувајќи се на овој начин да даде придонес за градењето на македонската современа култура.

Оваа година, лауреатите и учесниците на Интернационалниот фестивал на филмска камера „Браќа Манаки“ имаа можност да уживаат во врвните вина на „Тиквеш“ при посетата на винарската визба во Кавадарци. Тие се запознаа со долгата и богата винска историја на регионот и на винарницата, а накусо имаа можност да видат и дел од магијата на создавање врвно вино. Искусниот тим од „Тиквеш“ ги водеше низ автентичните вински вкусови преку дегустација на нашите тероар вина.

Струшки вечери на поезијата

Соработката на „Тиквеш“ и меѓународниот поетски фестивал со светско реноме, Струшки вечери на поезијата, продолжи и во 2023 година, кога се одбележуваа 50 години од создавањето на виното „Т'га за југ“. Во чест на овој јубилеј, поетите ја рецитираа песната „Т'га за југ“ на сите странски јазици на кои е преведена.

ВВ „Тиквеш“ и Струшките вечери на поезијата ќе продолжат да ја негуваат македонската култура и традиција, инспирирајќи нови генерации поети и љубители на виното.

Охридско лето

Винарската визба „Тиквеш“ и во 2023 година со гордост го поддржа 63-то издание на Охридско лето, кое донесе одлична музичка и театарска програма. Публиката имаше можност да проследи повеќе изведби што ги истакнаа културниот и духовниот континуитет на фестивалот, чие отворање го обележа настапот на оперската дива, сопранистката Ангела Георгиу, придружувана од Оркестарот на НОБ.

Посетителите уживаа во изведбите на врвни домашни и светски уметнички имиња во прекрасниот амбиент на грандиозниот Антички театар, црквата „Света Софија“ и Долни Сарај – една од најубавите сцени во градот, како и во вкусот на автентичните вина на „Тиквеш“.

Скопски џез-фестивал и Оф-фест 2023

На 42-то издание на Скопскиот џез-фестивал, кое се одржа од 19 до 22 октомври 2023 година, за првпат пред публиката беа промовирани новите вина „Vršnik“ креирани во соработка со „Винарија Попов“, произведени од грозје одгледано на истоимената локација.

Како традиционален поддржувач на овој фестивал со извонредна репутација во Европа и во светот, ВВ „Тиквеш“ обезбеди вино со специјална етикета изработена за фестивалот. За време на настанот, освен што уживаа во изведбите на одлични џез-музичари, посетителите имаа можност да го следат процесот на создавање уметнички креации исцртани на чаши за вино и споделуваа фотографии од нив на социјалните мрежи, со цел како подарок да добијат една од овие персонализирани чаши за вино.

Новогодишен гала-концерт на Македонската филхармонија

Како верен поддржувач на културата, ВВ „Тиквеш“ ја заокружи 2023 година со поддршка на еден од најпосетените и најценети настани во земјава, Новогодишниот гала-концерт на Македонската филхармонија. Преку безвременските симфонии и композиции што ја пленат душата, ВВ „Тиквеш“ уште еднаш беше дел од новогодишната магија што само музиката има моќ да ја создаде.

ВВ „Тиквеш“ – партнер на седмата сезона на „Преспав“

ВВ „Тиквеш“ ја поддржа седмата сезона на култната серија „Преспав“, која започна со емитување во декември. Станува збор за забавен производ со информативен и едукативен карактер и елементи на магичен реализам во режија на Игор Иванов, а по сценарио на Елеонора Венинова и Сашо Кокаланов. Ги поврзавме култните вина и ракијата, кои се наследство во портфолиото на „Тиквеш“, и серијата, која е позната по својата ведра содржина и интересни заплети што мамат насмевки кај гледачите. Со оваа поддршка, ВВ „Тиквеш“ уште еднаш ја покажа својата посветеност на општествената одговорност и поддршка на заедницата во која дејствува.

ВВ „Тиквеш“ на Самитот за вештачка интелигенција

Како лидер во регионот за воведување и користење дигитални решенија и вештачка интелигенција во лозарството, ВВ „Тиквеш“ имаше можност да ги сподели своите искуства пред експертите од областа и да ги презентира придобивките за винската индустрија. На „AI Tech Summit“, самитот што се одржа во Скопје на 29 и 30 септември 2023 година, меѓу говорниците се вброија и Џовани Бигот, консултант на ВВ „Тиквеш“ и основач на „Перлеуве“ (Perleuve), и Александра Ристова, раководител на Одделот за управување со лозови насади во ВВ „Тиквеш“. Тие ја претставија примената на иновативни дигитални методи и вештачка интелигенција во производството на висококвалитетно грозје во ВВ „Тиквеш“, обезбедувајќи значителни

информации за сите учесници во винската индустрија што ќе одлучат да го следат примерот на ВВ „Тиквеш“ и да го унапредат своето работење со примена на дигитални решенија засновани врз вештачка интелигенција.

НАСТАНИ НА „ТИКВЕШ“

Традиционално закројување во чест на Св. Трифун 2023

Во рамките на традиционалното одбележување на Свети Трифун, празникот на лозарите и винарите, ВВ „Тиквеш“ го претстави виното „Domaine Lepovo Chardonnay“ од бербата 2021 – првото наше вино од сертифицирано органско грозје и најави дека почнувајќи од бербата 2021, сите останати вина од поседот Лепово ќе бидат произведени од органско грозје.

Органското производство на поседот Лепово е резултат на определбата на „Тиквеш“ да ги следи најсовремените светски трендови во одгледување грозје и производство на вино, а истовремено претставува и интегрален дел од стратегијата и активностите за одржлив развој и зелена трансформација на винарницата.

Фестивал на младо вино 2023

Винарската визба „Тиквеш“ традиционално го организираше Фестивалот на младо вино, кој на 18 и 19 ноември по 14-ти пат се одржа во винарницата во Кавадарци. На овој престижен настан присуствуваа голем број јавни личности, претставници на бизнис-заедницата, соработници и партнери на „Тиквеш“ од земјата и од странство. Гостите имаа можност да ја дегустираат селекцијата на млади вина од новата берба.

Покрај тоа што уживаа во младите вина, посетителите на фестивалот се забавуваа и со музичките изведби на „Ringtones“, интернационалната група „Barcelona Gipsy Balkan Orchestra“ и со настапите на нашите познати дицеи Гоце и Чваре. На првиот ден од фестивалот настапија и претставници од музичкото училиште „Ентерпрајз“.

Не изостана ниту хуманитарниот карактер на фестивалот, а присутните имаа можност да донираат за СОС Детско село и за музичкото училиште „Ентерпрајз“ предводено од Валентино Скендеровски.

Дипломатски гроздобер

Специјалниот настан за членовите на дипломатскиот кор во земјава во 2023 година се

одржа на лозовите насади во Лепово. Присутните го искусија процесот на берење грозје и имаа можност да дадат свој придонес во создавањето на врвните вина на ВВ „Тиквеш".

Винарската визба „Тиквеш" традиционално го организира овој настан со цел да го претстави македонското вино и исклучителните карактеристики на поднебјето за производство на врвни вина.

Крводарителска акција

Винарската визба „Тиквеш" во соработка со Црвениот крст организираше крводарителска акција на која беа собрани 22 единици крв. Оваа иницијатива ја истакнува посветеноста на општествената одговорност на ВВ „Тиквеш" и ја нагласува моќта на единството во креирањето позитивно влијание во заедницата.

ИНВЕСТИЦИИ ВО ИНОВАЦИИ И ПОДДРШКА НА ЗАЕДНИЦАТА

Соработка со врвни експерти за имплементација на најсовремени практики во лозарството

Во согласност со стратегијата за имплементација на ESG-стандардите до 2024 година и поставување на македонското вино на светската винска мапа, ВВ „Тиквеш" започна соработка со една од најреномираните светски консултантски компании во областа на лозарството – „Перлеуве" (Perleuve) од Италија.

Оваа позната компанија е предводена од Џовани Бигот (Giovanni Bigot), водечки светски истражувач и промотор на иновации во лозарството, кој истовремено е и консултант за најдобрите винарници во Италија и во други земји.

Во рамките на оваа соработка, која ќе се одвива во следните пет години, а е поддржана од Европската банка за обнова и развој (ЕБОР), експертскиот тим на „Перлеуве", предводен од

Бигот, ќе врши опсервации и со тимот на ВВ „Тиквеш“ ќе ги сподели најсовремените практики за производство на здраво, висококвалитетно грозје од кое се произведуваат врвни вина.

Инвестиција во нови енергетски ефикасни простории

Винарската визба „Тиквеш“, како лидер на винскиот пазар во земјава, продолжи со својата стратегија за континуирани инвестиции во одржлив развој и имплементација на ESG-стандардите. Во рамките на овој процес, кој се одвива во сите сегменти од работењето на компанијата, ВВ „Тиквеш“ ги отвори новите деловни простории во Кавадарци.

Деловниот простор во Кавадарци е уникатен по својата функционалност и архитектонски изглед, но и според постулатите за одржливост што се вградени во овој објект. Во текот на изградбата се користени еколошки и одржливи материјали и целосно се имплементирани принципите за енергетска ефикасност што обезбедуваат заштеда на енергија. Дизајнот на просторот овозможува пространост и удобност, како и максимално користење на дневната светлина, со што се штеди енергија. Покрај тоа, инсталираниот централен систем за климатизација и вентилација е базиран врз обновлива енергија, односно голем дел од енергијата што ја користи е од фотонапонска централа.

Новиот деловен простор обезбедува подобри работни услови за вработените и е адаптиран на нивните потреби особено во поглед на здравјето и благосостојбата на вработените, при што е користен ергономски ентериер и предвидени се простории за пауза и одмор.

Партнерски однос со лозарите

Во 2023 година, Винарската визба „Тиквеш“ заврши со исплатата на откупеното грозје од последната берба пред законски утврдениот рок, кој истекува на крајот на април.

Од индивидуалните производители и правни лица со кои соработува, ВВ „Тиквеш“ откупи 32,2 милиони килограми грозје, што претставува една третина од целокупните откупени количества во нашата земја. Исплатата на средствата за откупеното грозје, винарницата ја започна веднаш по завршувањето на бербата и, согласно законот, се одвиваше во три последователни транши.

За да се осигури квалитетно производство на грозје, ВВ „Тиквеш“ ги поддржува лозарите во текот на целата година. Континуираната соработка на винарницата со лозарите се остварува на различни начини, почнувајќи од стручни совети и едукација за примена на современи агротехнички методи и практики во процесот на одгледување и заштита на лозјата според светски стандарди, преку помош при обезбедување репроматеријали по поволни цени, па сѐ до обезбедување флексибилни начини на исплата на откупеното грозје во пократки рокови од законските.

Инвестиции во нова модерна опрема

Винарската визба „Тиквеш“ инвестираше четири милиони евра во изградба на нов објект и набавка на современа опрема за прием и преработка на грозје, потврдувајќи ја со тоа својата

долгорочна определба и стратегија за континуирани вложувања во натамошен одржлив развој и имплементација на ESG-стандардите. Со инвестицијата, ВВ „Тиквеш“ го зголеми вкупниот капацитет за прием и примарна преработка на грозје во време на берба за дополнителни 1,25 милиони килограми грозје за премиум вино.

Новата опрема овозможува висок степен на автоматизација и дигитализација на процесот, со што значително се зголемуваат ефикасноста и ефективноста при приемот и преработката на грозјето, а се остварува и заштеда на електрична енергија и се скратува времето на чекање на лозарите. Сето ова придонесува да се задржи квалитетот на грозјето, да се намали потрошувачката на енергенси во процесот на прием и преработка на грозје, како и да се намали емисијата на CO_2.

Поддршка за спортот и тимскиот дух

Учеството на Виз Ер Скопскиот маратон ја отсликува заложбата на целиот тим за создавање врвни вина, но и на работна средина во која поединците може да се развиваат и да напредуваат, затоа што само среќни и задоволни вработени може да создадат исклучителни вина.

Прикажувајќи ги својата издржливост и инспиративниот дух на заедништво, вработените во ВВ „Тиквеш“ гордо учествуваа на трката што се одржа на 1 октомври 2023 година. Овој настан за ВВ „Тиквеш“ ја симболизира посветеноста кон здравиот живот и добросостојбата на вработените, која е еден од клучните приоритети на компанијата и составен дел од културата што се негува во неа.

Заложба за родова еднаквост

Посветеноста на ВВ „Тиквеш“ кон надминување на родовата нееднаквост резултираше со поддршка на конференцијата „Женско лидерство – време е да се скрши ’стаклениот покрив‘ преку премостување на родовиот јаз“, која се одржа на 21 декември 2023 година во М6 Едукативниот центар.

На оваа конференција, секогаш актуелната тема за родова еднаквост беше третирана од поинаков аспект. Говорниците на настанот, меѓу кои мажи, жени и млади лица, имаа можност отворено да разговараат за негативните импликации на родовата нееднаквост врз економските и демографските движења и општеството во целина.

ДИГИТАЛНИ МАРКЕТИНГ-АКТИВНОСТИ

Во чекор со трендовите на новата дигитална ера, изминативе години континуирано работиме на сè поголема употреба на дигитални алатки и социјални медиуми во секојдневните маркетинг и промотивни активности.

Освен официјалната веб-страница, активни сме и на социјалните мрежи Инстаграм, Фејсбук и Линкдин, преку кои се трудиме да ги информираме нашите потрошувачи за сите актуелности поврзани со компанијата, едукација за самите вина, нивното комбинирање со храна, соодветно послужување, споделување моменти и фотографии секаде каде што се присутни нашите вина, на настани, конференции и саеми.

НАГРАДИ И ПРИЗНАНИЈА

Квалитетот на вината на ВВ „Тиквеш" и во текот на 2023 година беше потврден со многубројни награди. Вината на ВВ „Тиквеш" учествуваа на најугледните светски вински натпревари, постигнувајќи извонреден успех. Беа освоени вкупно 114 награди и признанија, од кои 1 голем златен медал, 3 двојни златни медали, 28 златни, 39 сребрени, 28 бронзени и 4 специјални награди.

На пролетното издание на „Mundus Vini", еден од најголемите натпревари што се одржува на европско тло, највисоки оцени – златен медал и специјална награда „Најдобро црвено вино од Македонија" доби виното „Vranec Luda Mara 2020", додека, пак, златен медал освоија „Babuna red 2021", „Terrasse à l'Ombre 2020" и „Domaine Lepovo Grand Cuvée 2019". Летната дегустација на овој натпревар донесе нови високи награди, при што „Terrase au Soleil 2021" освои златен медал и специјална награда за „Најдобро вино од долината на Рона", а со злато беа наградени и „Domaine Lepovo Chardonnay 2022", „Barovo Red 2021" и „Bela Voda white 2022".

Високиот квалитет на вината на *Tikveš Châteaux & Domaines* беше препознаен и на реномираниот „Les Citadelles du Vin" во Франција, каде што „Domaine Lepovo Grand Cuvée 2019" освои голем златен медал, а „Terrasse à l'Ombre 2020" беше наградено со злато.

Со освоени 51 награда и признанија, нашите вина и во 2023 година постигнаа значителен успех на најпознатите вински натпревари што се одржуваат во Велика Британија – „International Wine Challenge", „International Wine Competition" и „Decanter World Wine Awards". Вината „Merak 2022" и „Vranec Luda Mara 2020" беа наградени со златен медал на „Decanter".

Исклучителен беше успехот постигнат во Кина на „China Wine & Spirits", каде што „Vranec Luda Mara 2020", „Temjanika Luda Mara 2022" и „Alexandria Cuvée red 2021" беа наградени со двојни златни медали, а златни медали освоија „T'ga za jug 2021" и „Alexandria Cuvée white 2022".

Успешен беше и настапот на натпреварите одржани во регионот. На „Balkans International Wine Competition" во Бугарија, 6 наши вина освоија златен медал, а на „Vranec Selection – Concours

Mondial de Bruxelles", кој се одржа во нашата земја, 3 вина на *Tikveš Châteaux & Domaines* освоија златни медали.

Наградата за компанија со најголем раст

Награда што го одбележа работењето на ВВ „Тиквеш" во 2023 година беше и наградата за компанија со најголем раст на извозот во регионот за 2022 година, која ја доделува Коморскиот инвестициски форум на шесте земји од Западен Балкан, во соработка со Европската комисија. ВВ „Тиквеш" е единствената македонска компанија што ја добива оваа престижна награда во споменатата категорија.

Наградата е резултат на континуираните напори и активности на ВВ „Тиквеш" за промоција на врвните македонски вина и нивниот пласман на странските пазари, меѓу кои, секако, најзначајни се и пазарите во земјите од регионот на Западен Балкан, каде што вината на ВВ „Тиквеш" се традиционално присутни и одлично етаблирани. Најдобар показател за успехот на ваквата стратегија е растот на извозот од 64 % остварен во текот на 2022 година, а кој во голем дел се должи и на пласманот на вината на ВВ „Тиквеш" на пазарите во регионот.

ВНАТРЕШНА РЕВИЗИЈА

Службата за внатрешна ревизија ги реализираше активностите согласно планот на работењето на внатрешната ревизија за 2023 година, кој се базираше врз оцена на степенот на ризичност, знаење на областа што се ревидира и временскиот интервал.

Притоа се настојуваше да бидат контролирани сите организациски делови (сектори, служби и работни места – извршители) и работни процеси на Друштвото што беа опфатени во годишниот план.

3. Оцена на адекватноста и ефикасноста на системите на внатрешна контрола

Внатрешната контрола претставува континуиран процес на активности што се спроведуваат од страна на сите нивоа во Акционерското друштво, органите на управување, менаџментот и сите вработени за да се обезбеди постигнување на следните цели:

- Изработка на навремени и точни финансиски извештаи;
- Зголемување на економичноста, ефикасноста и ефективноста на севкупното работење;
- Усогласеност со интерните политики на Друштвото и законските прописи што се однесуваат на него.

Мислење:

Врз основа на извршените поединечни ревизии може да изразиме разумна сигурност дека најголем број од контролите што се неопходни за да се пресретнат клучните ризици во Друштвото се воспоставени и функционираат.

Од преземените ревизорски активности, утврдените состојби и факти врз основа на податоци по случаен избор, постои разумно уверување дека работењето во Друштвото се одвива според законската регулатива.

Во поединечните ревизии, каде што беа идентификувани слабости во системот на интерни контроли, предложени се препораки за нивно надминување, кои беа предмет на континуирано следење во насока на спроведување на препораките.

4. Наоди, предложени мерки и нивно спроведување

Службата за внатрешна ревизија редовно ги презентираше наодите и препораките во извештаите што беа доставувани до Надзорниот и Управниот одбор на Друштвото. Исто така, ревизијата ја следеше имплементацијата на предложените препораки.

Констатацијата до која дојде Службата за внатрешна ревизија како резултат на следење на реализацијата на дадените препораки генерално укажуваат на тоа дека препораките се почитуваат и се спроведуваат, а за мал дел, имплементацијата е во тек, што значи дека нема негативни коментари или посериозни забелешки во поглед на наодите и препораките.

5. Останати активности на Службата за внатрешна ревизија

Од страна на Службата за внатрешна ревизија беа реализирани предвидените редовни ревизии согласно Годишниот план за работа на Службата за внатрешна ревизија за 2023 година. Беа изработени потребните акциски планови за секоја поединечна ревизија во која беа наведени препораки, како и вонредна контрола по барање на раководителите.

Службата ги следеше измените на сите законски прописи што се однесуваат на работењето на Акционерското друштво, како и реализирање на дадените препораки во поединечните извештаи.

Службата за внатрешна ревизија имаше соработка со консултанти од кои беа добиени насоки за извршување на ревизијата. За одредени стручни прашања, ревизијата беше консултирана и даваше стручни мислења и совети на раководните лица и на вработени во Друштвото.

ВВ „ТИКВЕШ“ ЧЕКОРИ НАПРЕД

Во срцето на нашата филозофија за производство на вино лежи посветеноста кон: извонредност во лозарството, одржливи практики и создавањето вински брендови. Нашата соработка со

светски признаени центри за лозарство, како што се Универзитетот Монпеље во Франција и компанијата „Перлеуве“ (Perlevue) во Италија, гарантира дека ќе останеме во првите редови на најсовремените светски винарници. Посветени сме на производството на органски и биодинамични вина, користејќи одржливи практики во секој чекор од процесот на производство.

Во производството на нашите вина го вградуваме најдоброто од нашето наследство додека континуирано учиме од искуствата на нашиот енолошки тим во реномирани центри за производство на вино ширум светот, вклучувајќи ги: Франција, Австралија и Нов Зеланд. Нашите вински брендови се засновани врз уникатност во вкусот, добиен со оригинални мешавини на локални и меѓународни сорти од истакнати тероари со исклучителен потенцијал во Франција и во Македонија. Овој пристап ни овозможува на нашите клиенти да им понудиме разновиден и неспоредлив избор на вина, секое со свој посебен карактер и приказна. Одржливоста е во срцта на нашите деловни активности, бидејќи се стремиме да бидеме компанија што работи во согласност со ESG-стандардите, со јасна мисија: постигнување целосна декарбонизација до 2050 година.

Оваа посветеност не ја одразува само нашата грижа за животната средина, туку и ја зацврстува нашата репутација како одговорна и напредна компанија што размислува за доброто на планетата и на идните генерации.

Прифаќајќи ги иновациите, се трансформираме во организација што носи одлуки врз основа на анализи на податоци и информации, користејќи напредна технологија и аналитика за да го оптимизира одлучувањето, да ги рационализира операциите и да ја подобри севкупната ефикасност. Ова ќе ни овозможи подобро да ги предвидиме трендовите на пазарот, да се приспособиме на потребите на клиентите и да испорачаме производи и услуги со највисок квалитет. Централно место за нашиот успех заземаат: развивањето силни партнерства со нашите клиенти, креирањето незаборавни искуства за нашите потрошувачи и тесно партнерско поврзување со локалните заедници во кои дејствуваме. Стремежот кон извонредност, константното иновирање и примената на одржливи практики во работењето се принципи што ќе нè одржат на лидерската позиција во винската индустрија во регионот.

Винарската визба „Тиквеш“ останува посветна на растот и развојот на интернационалните пазари, со посебен фокус на регионот ЈИЕ (Србија, Хрватска, Босна и Херцеговина, Косово, Црна Гора, Бугарија и Албанија). Целта е задржување на пазарниот удел и подобрување на производниот микс (со очекувана премиумизација) на домашниот пазар и искористување на можностите за промоција и подобрување на странските продажни пазари.

Консолидирани финансиски извештаи

Винарска Визба ТИКВЕШ АД - Кавадарци
БИЛАНС НА УСПЕХ за годината која завршува на 31 декември

	2023 (000) МКД	2022 (000) МКД
Приходи од продажба	3,157,369	2,784,314
Дадени попусти и дисконти	(659,730)	(555,402)
Нето приходи од продажба	**2,497,639**	**2,228,912**
Трошоци на продадени производи	(1,198,203)	(1,107,686)
БРУТО ДОБИВКА	**1,299,436**	**1,121,225**
	-	
Останати оперативни приходи	137,947	118,078
Дистрибутивни (продажни) расходи	(307,927)	(272,752)
Административни расходи	(216,768)	(185,141)
Останати оперативни расходи	(609,913)	(538,727)
ОПЕРАТИВНА ДОБИВКА	**302,776**	**242,682**
	-	
Приходи (расходи) од финансирање	(37,936)	(21,485)
Капитални добивки (загуби)	-	-
ДОБИВКА ПРЕД ОДАНОЧУВАЊЕ	**264,840**	**221,197**
	-	
Расход за данок од добивка	(28,723)	(28,470)
	-	
НЕТО ДОБИВКА ЗА ПЕРИОДОТ	**236,117**	**192,727**
Нето добивка (загуба) на:		
Сопствениците на матичното друштво	**235,969**	**192,570**
Неконтролираното учество во подружниците	**148**	**157**
	236,117	**192,727**
Основна заработувачка по акција (во МКД)	**873**	**713**

Анализа на Билансот на успех и трошоците според природата и видот на трошоците

	2023	2022
Приходи од продажба	2,497,639	2,228,912
Останати оперативни приходи	137,947	118,078
Промени во залихи на готови производи	25,497	130,398
Суровини и материјали	(1,101,626)	(1,076,684)
Амортизација	(129,696)	(114,398)
Трошоци за вработени	(292,817)	(249,143)
Останати оперативни расходи	(834,170)	(794,480)
Оперативна добивка	**302,776**	**242,682**

Винарска Визба ТИКВЕШ АД - Скопје

ИЗВЕШТАЈ ЗА ФИНАНСИСКАТА СОСТОЈБА на ден 31 декември

	2023	2022
ПОСТОЈАНИ СРЕДСТВА	**1,977,416**	**1,671,658**
Нематеријални средства	**9,955**	**9,846**
Материјални средства	**1,758,307**	**1,416,250**
Недвижности	1,022,191	855,610
Постројки, опрема, транспортни средства, алат, погонски и	736,116	560,640
Вложувања во недвижности		
Долгорочни финансиски средства	**209,154**	**245,562**
Вложувања во подружници		
Вложувања во придружени претпријатија	652	652
Вложувања во хартии од вредност	34,162	28,373
Останати долгорочни финансиски средства		
Одложено даночно средство		
ТЕКОВНИ СРЕДСТВА	**2,504,160**	**2,238,667**
Залихи	1,224,721	1,158,212
Побарувања од купувачите	703,661	760,483
Останати побарувања	247,841	65,994
Краткорочни вложувања	253,438	133,337
Пари и парични еквиваленти	27,024	91,511
Платени трошоци за идните периоди и пресметани приходи (АВР)	47,476	29,129
ВКУПНО СРЕДСТВА	**4,481,576**	**3,910,325**
ГЛАВНИНА И РЕЗЕРВИ И ОБВРСКИ		
ГЛАВНИНА И РЕЗЕРВИ	**2,577,982**	**2,336,130**
Основна главнина и ревалоризациони резерви	1,046,672	1,040,893
Резерви	105,867	105,527
Акумулирана добивка (загуба)	1,425,443	1,189,710
Малцински удел		
ОБВРСКИ	**1,903,595**	**1,574,195**
ТЕКОВНИ ОБВРСКИ	**893,400**	**1,091,587**
Обврски спрема добавувачи и останати обврски	770,949	885,191
Обврски за краткорочни кредити и хартии од вредност	11,398	78,471
Обврски кон државата	18,850	19,678
Останати краткорочни обврски	62,022	56,671
Одложено плаќање на трошоци и приходи на идните периоди (ПВР)	30,181	51,577
ДОЛГОРОЧНИ ОБВРСКИ	**1,010,195**	**482,608**
Обврски за долгорочни кредити и хартии од вредност	1,010,195	482,608
Обврски кон добавувачи и останати долгорочни обврски		
ГЛАВНИНА И РЕЗЕРВИ И ОБВРСКИ	**4,481,576**	**3,910,325**

Винарска Визба ТИКВЕШ АД - Кавадарци

ИЗВЕШТАЈ ЗА ПАРИЧНИТЕ ТЕКОВИ за годината која завршува на 31 декември

	2023 (000) МКД	2022 (000) МКД
Парични текови од оперативни активности		
Добивка пред оданочување	264,840	221,197
Усогласување за:		
Амортизација	129,896	114,398
Расходи (приходи) од камати, нето	37,789	19,992
Приходи од отпис на обврски	(4,202)	(591)
Амортизација на грантови	(3,088)	(3,548)
Исправка и отпис на побарувања	1,838	478
Отпис на вредност останати побарувања		290
Отпис на вредност на дадени позајмици		1,504
Исправка и отпис на побарувања за дадени аванси		5,855
Расход од донација на основно средство	(54)	-
		-
		(12)
Капитална загуба (добивка) од расход на основни средства		38
Добивка (загуба) пред промени во обртни средства	426,819	359,602
Побарувања од продажба	54,984	(82,945)
Побарувања за дадени аванси	(140,050)	(11,660)
Останати тековни средства и АВР	(66,076)	(11,622)
Залихи	(66,508)	(165,824)
Обврски од добавувачи	(110,041)	206,435
Останати тековни обврски и ПВР	(11,638)	11,991
Нето пари употребени во работењето	87,490	305,977
Платена камата	(38,966)	(21,921)
Платен данок од добивка	(30,920)	(23,977)
Нето парични текови од оперативни активности	17,604	260,079
Парични текови од вложувачки активности		
Приливи (одливи) од купопродажба на вложувања		0
Наплатени (дадени) позајмици, нето	(71,972)	(197,966)
Примени камати	16	485
Примени дивиденди	1,159	1,444
Купување на недвижности, постројки и опрема	(470,468)	(155,894)
Купување на лиценци	(1,341)	(2,067)
Продажби на недвижности, постројки и опрема		-
Нето парични текови од вложувачки активности	(542,605)	(353,997)
Парични текови од финансиски активности		
Исплатени дивиденди		-
Искористени (вратени) долгорочни кредити, нето	527,587	(103,474)
Искористени (вратени) краткорочни кредити, нето	(67,073)	78,471
Нето парични текови од финансиски активности	460,514	(25,003)
Нето зголемување (намалување) на парични средства	(64,488)	(118,921)
Парични средства на почетокот на годината	91,511	210,432
Парични средства на крајот од годината	27,024	91,511

Винарска Визба ТИКВЕШ АД - Кавадарци
БИЛАНС НА УСПЕХ за годината која завршува на 31 декември

	2023 (000) МКД	2022 (000) МКД
Приходи од продажба	3,124,252	2,691,946
Дадени попусти и дисконти	(663,431)	(557,302)
Нето приходи од продажба	**2,460,822**	**2,134,644**
Трошоци на продадени производи	(1,198,210)	(1,108,746)
БРУТО ДОБИВКА	**1,262,612**	**1,025,898**
Останати оперативни приходи	119,184	101,870
Дистрибутивни (продажни) расходи	(307,613)	(272,223)
Административни расходи	(175,099)	(157,869)
Останати оперативни расходи	(562,994)	(465,337)
ОПЕРАТИВНА ДОБИВКА	**336,088**	**232,339**
Приходи (расходи) од финансирање	(38,172)	(22,302)
Капитални добивки (загуби)	-	-
ДОБИВКА ПРЕД ОДАНОЧУВАЊЕ	**297,917**	**210,037**
Расход за данок од добивка	(28,665)	(26,011)
НЕТО ДОБИВКА ЗА ПЕРИОДОТ	**269,251**	**184,026**
Основна заработувачка по акција (во МКД)	**996**	**680**

за 2023 и 2022 година, е како што следува:

	2023	2022
Приходи од продажба	2,460,822	2,134,644
Останати оперативни приходи	119,184	101,870
Промени во залихи на готови производи	25,497	130,398
Суровини и материјали	(1,081,496)	(1,059,533)
Амортизација	(126,397)	(111,014)
Трошоци за вработени	(251,147)	(221,871)
Останати оперативни расходи	(810,374)	(742,155)
Оперативна добивка	**336,088**	**232,339**

0

Винарска Визба ТИКВЕШ АД - Скопје

ИЗВЕШТАЈ ЗА ФИНАНСИСКАТА СОСТОЈБА на ден 31 декември

	2023	2022
ПОСТОЈАНИ СРЕДСТВА	**1,932,129**	**1,590,023**
Нематеријални средства	**9,152**	**8,914**
Материјални средства	**1,707,680**	**1,363,043**
Недвижности	982,070	813,850
Постројки, опрема, транспортни средства, алат, погонски и	725,611	549,193
Вложувања во недвижности		
Долгорочни финансиски средства	**215,297**	**218,065**
Вложувања во подружници	112,586	112,586
Вложувања во придружени претпријатија	652	652
Вложувања во хартии од вредност	34,162	28,373
Останати долгорочни финансиски средства	67,896	76,454
Одложено даночно средство		
ТЕКОВНИ СРЕДСТВА	**2,497,838**	**2,239,888**
Залихи	1,198,340	1,138,287
Побарувања од купувачите	713,291	819,305
Останати побарувања	223,040	48,253
Краткорочни вложувања	302,222	173,959
Пари и парични еквиваленти	17,559	30,981
Платени трошоци за идните периоди и пресметани приходи (АВР)	43,386	29,102
ВКУПНО СРЕДСТВА	**4,429,967**	**3,829,911**
ГЛАВНИНА И РЕЗЕРВИ И ОБВРСКИ		
ГЛАВНИНА И РЕЗЕРВИ	**2,794,955**	**2,519,924**
Основна главнина и ревалоризациони резерви	1,046,672	1,040,893
Резерви	105,867	105,867
Акумулирана добивка (загуба)	1,642,416	1,373,165
Малцински удел		
ОБВРСКИ	**1,635,012**	**1,309,986**
ТЕКОВНИ ОБВРСКИ	**624,817**	**827,379**
Обврски спрема добавувачи и останати обврски	520,197	640,291
Обврски за краткорочни кредити и хартии од вредност	11,398	78,471
Обврски кон државата	10,669	9,833
Останати краткорочни обврски	60,900	57,938
Одложено плаќање на трошоци и приходи на идните периоди (ПВР)	21,653	40,846
ДОЛГОРОЧНИ ОБВРСКИ	**1,010,195**	**482,608**
Обврски за долгорочни кредити и хартии од вредност	932,357	440,549
Обврски кон добавувачи и останати долгорочни обврски	77,838	42,059
ГЛАВНИНА И РЕЗЕРВИ И ОБВРСКИ	**4,429,967**	**3,829,911**

Винарска Визба ТИКВЕШ АД - Кавадарци

ИЗВЕШТАЈ ЗА ПАРИЧНИТЕ ТЕКОВИ за годината која завршува на 31 декември

	2023 (000) МКД	2022 (000) МКД
Парични текови од оперативни активности		
Добивка пред оданочување	**297,917**	**210,037**
Усогласување за:		
Амортизација	128,397	111,014
Расходи (приходи) од камати, нето	37,784	20,184
Приходи од отпис на обврски	(4,202)	(590)
Амортизација на грантови	(3,088)	(3,088)
Исправка и отпис на побарувања	1,433	477
Отпис на вредност останати побарувања		291
Отпис на вредност на дадени позајмици		1,504
Исправка и отпис на побарувања за дадени аванси		5,855
Расход од донација на основно средство	(54)	-
Капитална загуба (добивка) од расход на основни средства		-
Добивка (загуба) пред промени во обртни средства	**458,187**	**345,684**
Побарувања од продажба	104,580	(52,008)
Побарувања за дадени аванси	(140,023)	(11,687)
Останати тековни средства и АВР	(49,047)	(11,105)
Залихи	(60,053)	(164,892)
Обврски од добавувачи	(115,893)	148,739
Останати тековни обврски и ПВР	(9,218)	11,357
Нето пари употребени во работењето	**186,533**	**266,108**
Платена камата	(38,961)	(21,678)
Платен данок од добивка	(31,761)	(22,563)
Нето парични текови од оперативни активности	**115,811**	**221,867**
Парични текови од вложувачки активности		
Приливи (одливи) од купопродажба на вложувања		(308)
Наплатени (дадени) позајмици, нето	(119,705)	(50,041)
Примени камати	16	50
Примени дивиденди	1,159	1,444
Купување на недвижности, постројки и опрема	(469,877)	(155,192)
Купување на лиценци	(1,341)	(2,068)
Продажби на недвижности, постројки и опрема		-
Нето парични текови од вложувачки активности	**(589,747)**	**(206,115)**
Парични текови од финансиски активности		
Исплатени дивиденди	-	-
Искористени (вратени) долгорочни кредити, нето	527,587	(103,474)
Искористени (вратени) краткорочни кредити, нето	(67,073)	78,471
Нето парични текови од финансиски активности	**460,514**	**(25,003)**
Нето зголемување (намалување) на парични средства	**(13,422)**	**(9,251)**
Парични средства на почетокот на годината	**30,981**	**40,232**
Парични средства на крајот од годината	**17,559**	**30,981**

Прилог бр. 1 Членови на Управниот одбор на ВВ „Тиквеш“ АД – Кавадарци во 2023 година

	Светозар Јаневски ***Претседател на Управен одбор***
Пол	машки
Датум на раѓање	19.07.1947
Место на раѓање	Велес, Македонија
Државјанство	Македонско
Занимање	Дипломиран технолог
Моментална функција во ВВ „Тиквеш"	***Претседател на УО*** во ВВ - ТИКВЕШ АД – Кавадарци
Член во орган на управување на ВВ „Тиквеш" од	01.11.2003
Бруто надоместоци за 2023 год. (мкд) за членство/вработување *(плата, надоместоци на плата, надоместоци за членство, бонус, осигурувања и други права)*	
Членство во органи на управување на други друштва	
Засновак работен однос кај други работодавачи (назив на работодавачот)	М-6 ДОО Скопје
Бруто примања за 2023 год. (мкд) по основ на членство/вработување во други друштва *(плата, надоместоци на плата, надоместоци за членство, бонус, осигурувања и други права)*	1.471.131,00 денари
	Искра Клинкарова ***Член на Управен одбор***
Пол	женски
Датум на раѓање	11.01.1984
Место на раѓање	Скопје, Македонија
Државјанство	Македонско
Занимање	Инвестициски аналитичар и банкар за управување со средства
Моментална функција во ВВ „Тиквеш"	***Член на УО*** во ВВ - ТИКВЕШ АД – Кавадарци
Член во орган на управување на ВВ „Тиквеш" од	17.02.2020
Бруто надоместоци за 2023 год. (мкд) за членство/вработување *(плата, надоместоци на плата, надоместоци за членство, бонус, осигурувања и други права)*	
Членство во органи на управување на други друштва	Член на НО во Аутомакедонија АД Скопје

Заснован работен однос кај други работодавачи (назив на работодавачот)	М-6 ИНВЕСТИЦИИ ДООЕЛ Скопје
Бруто примања за 2023 год. (мкд) по основ на членство/вработување во други друштва (*плата, надоместоци на плата, надоместоци за членство, бонус, осигурувања и други права*)	1.000.825,00 ден
	Љупчо Крстевски ***Член на Управен одбор***
Пол	машки
Датум на раѓање	01.01.1957
Место на раѓање	Скопје, Македонија
Државјанство	Македонско
Занимање	Дипломиран машински инженер
Моментална функција во ВВ „Тиквеш"	***Член на УО*** во ВВ - ТИКВЕШ АД – Кавадарци
Член во орган на управување на ВВ „Тиквеш" од	01.11.2003
Бруто надоместоци за 2023 год. (мкд) за членство/вработување (*плата, надоместоци на плата, надоместоци за членство, бонус, осигурувања и други права*)	1.599.986,00 денари
Членство во органи на управување на други друштва	Член на УО во Одбојкарска федерација на Македонија
Заснован работен однос кај други работодавачи (назив на работодавачот)	
Бруто примања за 2023 год. (мкд) по основ на членство/вработување во други друштва (*плата, надоместоци на плата, надоместоци за членство, бонус, осигурувања и други права*)	
	Драган Тилев ***Член на Управен одбор***
Пол	машки
Датум на раѓање	10.02.1961
Место на раѓање	Ново Село, Македонија
Државјанство	Македонско
Занимање	М-р по економски науки, економист
Моментална функција во ВВ „Тиквеш"	***Член на УО*** во ВВ - ТИКВЕШ АД – Кавадарци
Член во орган на управување на ВВ „Тиквеш" од	29.09.2022
Бруто надоместоци за 2023 год. (мкд) за членство/вработување (*плата, надоместоци на плата, надоместоци за членство, бонус, осигурувања и други права*)	/

Членство во органи на управување на други друштва	НЕ
Заснован работен однос кај други работодавачи (назив на работодавачот)	Секретаријат за европски прашања
Бруто примања за 2023 год. (мкд) по основ на членство/вработување во други друштва (*плата, надоместоци на плата, надоместоци за членство, бонус, осигурувања и други права*)	1.216.412,00 денари
	Зоран Јовановски ***Член на Управен одбор***
Пол	машки
Датум на раѓање	08.01.1965
Место на раѓање	Белград, Србија
Државјанство	Македонско
Занимање	Економист
Моментална функција во ВВ „Тиквеш"	Нема, престанок на функцијата член на УО на 12.02.2024
Член во орган на управување на ВВ „Тиквеш" од	29.09.2022
Бруто надоместоци за 2023 год. (мкд) за членство/вработување (*плата, надоместоци на плата, надоместоци за членство, бонус, осигурувања и други права*)	/
Членство во органи на управување на други друштва	Член на Надзорен одбор на НЛБ Банка АД Скопје
Заснован работен однос кај други работодавачи (назив на работодавачот)	Стопанска комора на Северна Македонија
Бруто примања за 2023 год. (мкд) по основ на членство/вработување во други друштва (*плата, надоместоци на плата, надоместоци за членство, бонус, осигурувања и други права*)	3.770.638,00 денари
	Џон Кирил Јоновски ***Член на Управен одбор***
Пол	машки
Датум на раѓање	09.02.1968
Место на раѓање	Волонгонг, Австралија
Државјанство	Австралиско
Занимање	Дипломиран економист
Моментална функција во ВВ „Тиквеш"	Нема, престанок на функцијата член на УО на 29.03.2024
Член во орган на управување на ВВ „Тиквеш" од	26.12.2014

Бруто надоместоци за 2023 год. (мкд) за членство/вработување *(плата, надоместоци на плата, надоместоци за членство, бонус, осигурувања и други права)*	
Членство во органи на управување на други друштва	
Заснован работен однос кај други работодавачи (назив на работодавачот)	
Бруто примања за 2023 год. (мкд) по основ на членство/вработување во други друштва (*плата, надоместоци на плата, надоместоци за членство, бонус, осигурувања и други права*)	
	Радош Вукиќевиќ ***Член на Управен одбор и Генерален директор***
Пол	машки
Датум на раѓање	16.10.1976
Место на раѓање	Скопје, Македонија
Државјанство	Македонско
Занимање	Дипломиран економист
Моментална функција во ВВ „Тиквеш"	Нема, престанок на функција член на УО и генерален директор на 07.06.2023
Член во орган на управување на ВВ „Тиквеш" од	16.06.2017
Бруто надоместоци за 2023 год. (мкд) за членство/вработување *(плата, надоместоци на плата, надоместоци за членство, бонус, осигурувања и други права)*	10.119.467,00 денари
Членство во органи на управување на други друштва	
Заснован работен однос кај други работодавачи (назив на работодавачот)	
Бруто примања за 2023 год. (мкд) по основ на членство/вработување во други друштва (*плата, надоместоци на плата, надоместоци за членство, бонус, осигурувања и други права*)	

Прилог бр.2 членови на Надзорен одбор на ВВ –Тиквеш АД – Кавадарци во 2023 година

	Зоран Мартиновски *Претседател на Надзорен одбор*
Пол	машки
Датум на раѓање	05.05.1965
Место на раѓање	Скопје, Македонија
Државјанство	Македонско
Занимање	Дипломиран економист, МБА меѓународен бизнис и финансии
Моментална функција во ВВ „Тиквеш"	***Претседател на НО*** во ВВ - ТИКВЕШ АД – Кавадарци
Член во орган на управување на ВВ „Тиквеш" од	28.05.2021
Бруто надоместоци за 2023 год. (мкд) за членство/вработување *(плата, надоместоци на плата, надоместоци за членство, бонус, осигурувања и други права)*	
Членство во органи на управување на други друштва	Нема
Заснован работен однос кај други работодавачи (назив на работодавачот)	PrimePoint Partners doo, Skopje
Бруто примања за 2023 год. (мкд) по основ на членство/вработување во други друштва (*плата, надоместоци на плата, надоместоци за членство, бонус, осигурувања и други права*)	1.500.000,00 денари
	Тихомир Атанасовски ***Член на Надзорен одбор***
Пол	машки
Датум на раѓање	01.04.1953
Место на раѓање	Скопје, Македонија
Државјанство	Македонско
Занимање	Дипломиран електроинженер
Моментална функција во ВВ „Тиквеш"	***Член на НО*** во ВВ - ТИКВЕШ АД – Кавадарци
Член во орган на управување на ВВ „Тиквеш" од	01.11.2003
Бруто надоместоци за 2023 год. (мкд) за членство/вработување *(плата, надоместоци на плата, надоместоци за членство, бонус, осигурувања и други права)*	
Членство во органи на управување на други друштва	/

Заснован работен однос кај други работодавачи (назив на работодавачот)	Управител Друштво за инжинерство, трговија и услуги Греен Енергу Гроуп Дооел Скопје
Бруто примања за 2023 год. (мкд) по основ на членство/вработување во други друштва (*плата, надоместоци на плата, надоместоци за членство, бонус, осигурувања и други права*)	1.642.368,00 денари
	Миле Бундовски ***Независен член на Надзорен одбор***
Пол	машки
Датум на раѓање	30.10.1956
Место на раѓање	Скопје, Македонија
Државјанство	Македонско
Занимање	Дипломиран правник
Моментална функција во ВВ „Тиквеш"	***Член на НО*** во ВВ - ТИКВЕШ АД – Кавадарци
Член во орган на управување на ВВ „Тиквеш" од	17.07.2017
Бруто надоместоци за 2023 год. (мкд) за членство/вработување *(плата, надоместоци на плата, надоместоци за членство, бонус, осигурувања и други права*)	1.362.360 денари
Членство во органи на управување на други друштва	не
Заснован работен однос кај други работодавачи (назив на работодавачот)	не
Бруто примања за 2023 год. (мкд) по основ на членство/вработување во други друштва (*плата, надоместоци на плата, надоместоци за членство, бонус, осигурувања и други права*)	не
	Христина Ружиновска ***Независен член на Надзорен одбор***
Пол	женски
Датум на раѓање	07.01.1982
Место на раѓање	Велес, Македонија
Државјанство	Македонско
Занимање	Дипломиран економист
Моментална функција во ВВ „Тиквеш"	***Член на НО*** во ВВ - ТИКВЕШ АД – Кавадарци
Член во орган на управување на ВВ „Тиквеш" од	01.10.2020

Бруто надоместоци за 2023 год. (мкд) за членство/вработување *(плата, надоместоци на плата, надоместоци за членство, бонус, осигурувања и други права)*	
Членство во органи на управување на други друштва	Претседател на НО во АМ Церт
Заснован работен однос кај други работодавачи (назив на работодавачот)	Финансов директор АД АУТОМАКЕДОНИЈА Скопје
Бруто примања за 2023 год. (мкд) по основ на членство/вработување во други друштва (*плата, надоместоци на плата, надоместоци за членство, бонус, осигурувања и други права*)	2.542.649,00 денари
	Борче Илиоски ***Член на Надзорен одбор***
Пол	машки
Датум на раѓање	16.02.1984
Место на раѓање	Кичево, Македонија
Државјанство	Македонско
Занимање	МБА за финансии, магистер по телекомуникации
Моментална функција во ВВ „Тиквеш"	***Член на НО*** во ВВ - ТИКВЕШ АД – Кавадарци
Член во орган на управување на ВВ „Тиквеш" од	01.10.2020
Бруто надоместоци за 2023 год. (мкд) за членство/вработување *(плата, надоместоци на плата, надоместоци за членство, бонус, осигурувања и други права)*	
Членство во органи на управување на други друштва	Претседател на Одбор на директори на АД ОХРИДТУРИСТ Охрид
Заснован работен однос кај други работодавачи (назив на работодавачот)	ИНТЕРТЕК.ИО.ДООЕЛ Скопје
Бруто примања за 2023 год. (мкд) по основ на членство/вработување во други друштва (*плата, надоместоци на плата, надоместоци за членство, бонус, осигурувања и други права*)	1.883.736,00 денари

Прилог бр. 3 Изјава по член 384-а од Закон за трговски друштва

Акционерско друштво за производство и промет на вино ВИНАРСКА ВИЗБА-ТИКВЕШ експорт-импорт АД
Бр. 03-1186/1
17.04 2024 год.
КАВАДАРЦИ

Согласно член 384-а од Законот за трговски друштва, Управниот одбор на Акционерско друштво за производство и промет на вино ВИНАРСКА ВИЗБА –ТИКВЕШ експорт –импорт АД - Кавадарци ја дава следната:

И З Ј А В А

Ние, долупотпишаните членови на Управниот одбор Акционерско друштво за производство и промет на вино ВИНАРСКА ВИЗБА –ТИКВЕШ експорт –импорт АД - Кавадарци изјавуваме дека друштвото го применува Кодексот за корпоративно управување на акционерските друштва на Македонска Берза АД Скопје објавен на интернет страната на Берзата.

За примената на Кодексот за корпоративно управување на акционерските друштва на Македонска Берза АД Скопје Друштвото известува преку пополнување на прашалниците чија форма и содржина е пропишана со Кодексот, а согласно одредбите од Правилата за котација.

ВВ-ТИКВЕШ АД-Кавадарци
УПРАВЕН ОДБОР

Светозар Јаневски – Претседател на Управен одбор

Бранка Славеска – член и Генерален директор

Љупчо Крстевски – член

Драгана Јаневска – член

Драган Тилев – член

Искра Клинкарова – член

Јане Јаневски – член

Прилог бр. 4 Изјава за усогласеност со кодексот за корпоративно управување

Акционерско друштво за производство и промет на вино ВИНАРСКА ВИЗБА-ТИКВЕШ експорт-импорт АД
Бр. 03-1185/1
17.04 2024 год.
КАВАДАРЦИ

Изјава за усогласеност со Кодексот за корпоративно управување

Ние, членови на Управниот одбор на друштвото **Акционерско друштво за производство и промет на вино ВИНАРСКА ВИЗБА –ТИКВЕШ експорт –импорт АД - Кавадарци**, изјавуваме дека **Акционерско друштво за производство и промет на вино ВИНАРСКА ВИЗБА –ТИКВЕШ експорт –импорт АД - Кавадарци** во своето работење го применува Кодексот за корпоративно управување на акционерските друштва на Македонска берза АД Скопје, објавен на интернет страната на Берзата www.mse.mk.

Акционерско друштво за производство и промет на вино ВИНАРСКА ВИЗБА –ТИКВЕШ експорт –импорт АД - Кавадарци ги применува принципите и најдобрите практики на корпоративното управување предвидени во Кодексот според пристапот „примени или појасни зошто не се применил„ преку пополнување на прашалници чија форма и содржина е пропишана со Кодексот.

Со оваа Изјава потврдуваме дека прашалниците се објавени на СЕИ-НЕТ и на интернет страницата на **Акционерско друштво за производство и промет на вино ВИНАРСКА ВИЗБА –ТИКВЕШ експорт –импорт АД - Кавадарци** и дека одговорите во истите се точни и вистинити и веродостојно ја отсликуваат примената на принципите и најдобрите практики на корпоративното управување од страна на **Акционерско друштво за производство и промет на вино ВИНАРСКА ВИЗБА –ТИКВЕШ експорт –импорт АД - Кавадарци** пропишани со Кодексот за корпоративно управување.

УПРАВЕН ОДБОР

Светозар Јаневски – Претседател на Управен одбор

Бранка Славеска – член и Генерален директор

Љупчо Крстевски – член

Драгана Јаневска – член

Драган Тилев – член

Искра Клинкарова – член

Јане Јаневски – член

Распределба на остварената добивка од работењето на ВВ-ТИКВЕШ АД-Кавадарци за 2023 година

- **Предлог – одлука за распределба на остварената добивка од работењето на ВВ-ТИКВЕШ АД-Кавадарци за 2023 година**

Врз основа на член 31 и 32 од Статутот на Статутот на Акционерско друштво за производство и промет на вино ВИНАРСКА ВИЗБА –ТИКВЕШ експорт –импорт АД – Кавадарци, Собранието на акционери на друштвото на ден 30.05.2024 година ја донесе следната

ОДЛУКА
за распределба на остварената добивка од работењето
на ВВ-ТИКВЕШ АД-Кавадарци во 2023 година

1. Распределба на добивката да се изврши според следното:

ЕЛЕМЕНТИ	2023	
	Структура во %	ИЗНОС во денари
Остварена нето добивка	**100 %**	**269,251,453**
Добивка за реинвестирање	**100 %**	**269,251,453**

2. Износ од **269,251,453** денари распореден во добивка наменет за реинвестирање да се користи во 2024 година за вложувања во нови инвестиции.

3. Одлуката стапува на сила веднаш со донесувањето.

ПРЕТСЕДАВАЧ НА СОБРАНИЕ

Извештај на Службата за внатрешна ревизија во ВВ-ТИКВЕШ АД-Кавадарци за 2023 година

- **Предлог – одлука за усвојување на Извештајот на Службата за внатрешна ревизија во ВВ-ТИКВЕШ АД-Кавадарци за 2023 година**

Врз основа на член 31 и 32 од Статутот на Статутот на Акционерско друштво за производство и промет на вино ВИНАРСКА ВИЗБА –ТИКВЕШ експорт –импорт АД – Кавадарци, Собранието на акционери на друштвото на ден 30.05.2024 година ја донесе следната

ОДЛУКА
за усвојување на Извештајот на Службата за внатрешна ревизија
во ВВ-ТИКВЕШ АД-Кавадарци за 2023 година

1. СЕ УСВОЈУВА Извештајот на Службата за внатрешна ревизија во ВВ-ТИКВЕШ АД-Кавадарци за 2023 година

2. Составен дел на Одлуката е Извештајот на Службата за внатрешна ревизија во ВВ-ТИКВЕШ АД-Кавадарци за 2023 година

3. Одлука стапува на сила веднаш со донесувањето.

ПРЕТСЕДАВАЧ НА СОБРАНИЕ

ВВ ТИКВЕШ АД КАВАДАРЦИ

TIKVEŠ

ГОДИШЕН ИЗВЕШТАЈ НА СЛУЖБАТА ЗА ВНАТРЕШНА РЕВИЗИЈА ЗА 2023 ГОД.

Јануари 2024

Содржина

Страна

1. Вовед 2.

2. Преглед на извршени ревизии во текот на 2023 3.

3. Оценка на адекватноста и ефикасноста на системите за внатрешна контрола 7.

4. Наоди, предложени мерки и нивно спроведување 8.

5. Останати активности на внатрешната ревизија 8.

1.ВОВЕД

Службата за внатрешна ревизија е независен оргазиционен дел која е фукционално и организациски одвоена од останатите делови на компанијата. Организациската поставеност, правата, одговорностите и односите со другите организациски единици на Друштвото се одредени од страна на Надзорниот орган на ВВ Тиквеш.

При извршување на своите активности внатрешната ревизија вршеше ревизија на законитоста, правилноста и ажурноста на работењето на Друштвото преку:

- оценка на адекватноста и ефикасноста на системите за внатрешна контрола;
- оцена на спроведувањето на интерните политики, процедури и законската регулатива како и деловната политика на Друштвото и нивно следење;
- оцена на поставеноста на информатичкиот систем;
- оцена на точноста и веродостојната на трговските книги и финаските извештаи;
- проверка на точноста, веродостојноста и навременоста во известувањето согласно со прописите;

Службата за внатрешна ревизија согласно Законот за трговски друштва изготви Годишен извештај за своето работење во текот на 2023 година и го достави на разгледување и одобрување на Надзорниот и Управниот одбор на Друштвото.

Годишниот извештај за работењето на Службата за внатрешна ревизија во текот на 2023 ги содржи следниве информации:

- Преглед на извршени ревизии во текот на 2023;
- Оценка на адекватноста и ефикасноста на системите за внатрешна контрола;
- Наоди, предложени мерки и нивно спроведување;
- Останати активности на Внатрешната ревизија во текот на периодот за кој се однесува овој извештај;

2. Преглед на извршени ревизии во текот на 2023 година

Во текот на 2023 година службата за внатрешна ревизија ги релизираше активностите согласно планот на работењето на внатрешната ревизија за 2023 година, кој се базираше на оценка на степенот на ризичност, знаење на областа која се ревидира и временски интервал.

При тоа се настојуваше да бидат контролирани сите организациски делови (сектори, служби и работни места-извршители) и работни процеси на Друштвото кои беа опфатени во годишниот план.

Ревизиите беа извршени преку имплементација на интерното упаство и процедурите усогласени со стндардите за професионална примена на внатрешната ревизија.

Во првиот квартал на 2023 година, како што беше и планирано во Годишниот план за работењето на службата, прво се изготви годишниот Извештај за работењето на Службата за внатрешна ревизија за деловната 2022 година. Истиот беше уредно доставен и усвоен од страна на Надзорниот и Управниот одбор.
Во првиот квартал од страна на внатрешниот ревизор беше доставено барање до сите секторски раководители, кои не доставиле, да ги достават своите пишани процедури кои преставуваа појдовна основа за работа на внатрешната ревизија.
Во третиот квартал беше изработен полугодишниот Извештај за работењето на Службата за внатрешна ревизија кој беше усвоен од страна на Надзорниот Одбор.

Во периодот Јануари-Декември 2023 година релизирани се следниве ревизии по оделни области на работењето на Друштвото:

Преглед на извршени ревизии во текот на 2023 година

Ред.Бр.	Реализирани интерни ревизии за 2023	Период во 2023
1.	Процедура за мониторинг на лозови насади	Јануари
2.	Процедура за преработка на грозје и производство на наливно вино	Јануари
3.	Процедура за обработка, финализирање, полнење и складирање на вино и жестоки пијалоци	Јануари
4.	Прирачник на управување	Јануари
5.	Процедура преглед на раководство	Јануари
6.	Процедура за одредување контекст на организацијата	Јануари
7.	Процедура за управување со ризици и можности	Јануари/ Февруари

8.	Процедура за контрола на документи	Јануари/ Февруари
9.	Процедура за контрола на записи	Јануари/ Февруари
10.	Процедура за интерни проверки	Јануари/ Февруари
11.	Процедура за неусогласен производ и корективна мерка	Јануари/ Февруари
12.	Процедура за обука	Јануари/ Февруари
13.	Процедура за контрола и испитување	Февруари
14.	Процедура за планирање и подготовка на производство	Февруари
15.	Процедура за припрема на мостри и дегустација	Февруари
16.	Процедура за Е.Н. Производи и услуги набавка	Февруари
17.	Процедура за одржување и калибрација на опрема	Февруари
18.	Процедура за финансии	Февруари
19.	Процедура за складирање и испорака	Февруари/Март
20.	Процедура за идентификација и вреднување на аспектите на животната средина	Февруари/Март
21.	Процедура за оперативна контрола	Февруари/Март
22.	Процедура за мониторинг на мерења на еко аспекти	Февруари/Март
23.	Процедура за опасни ситуации	Февруари/Март
24.	Процедура за ракување со опасни материи	Март
25.	Процедура за енергенти во котлара	Март
26.	Процедура за заштита од пожар	Март
27.	Процедура за хигиена и заштита	Март
28.	Процедура за повлекување	Март
29.	Процедура за ракување со потенцијално небезбеден производ	Март
30.	Тест конфирмирање на салда	Март
31.	Тест конфирмации на добавувачи	Март

32.	Тест конфирмации на купувач	Март
33.	Тестирање на сите упатства кои се однесуваат на производство	Март
34.	Процедура за склучување на договори	Април/Мај
35.	Процедура за закони и нормативи	Април/Мај
36.	Процедура за комуникација	Април/Мај
37.	Процедура за планирање и развој на нов производ	Април/Мај
38.	Процедура за лансирање на нов производ	Април/Мај
39.	Процедура за рекламен матријал	Април/Мај
40.	Процедура за службени патувања	Мај/Јуни
41.	Тестирање на користење на службени автомобили и приватни автомобили за службени цели	Мај/Јуни
42.	Процедура за службени мобилни телефони	Мај/Јуни
43.	Процедура за репрезентација, спонзорство, корпоративни активности, деловно гостопримство	Мај/Јуни
44.	Процедура за прераспоредување на работно време	Мај/Јуни
45.	Процедура за иницирање и одобрување на маркетинг и комерцијални трошоци за сите пазари	Мај/Јуни
46.	Процедура за прием и уништување плутени затворачи	Јуни
47.	Процедура за нормирање на крш/растур	Јуни
48.	Кредитна политика	Јуни
49.	Постапка за контрола и верификација на излезни фактури	Јуни
50.	Тест процес на набавки	Јули/Август/Септември
51.	Тест класа 4 (трошоци)	Јули/Август/Септември
52.	Тест класа 3 (набавка на материјали)	Јули/Август/Септември
53.	Тест класа 0 (основни средства)	Јули/Август/Септември
54.	Постапка за набавка за гостински ресторан (Тиквеш Вински	Јули/Август/Септември

	Туризам)	
55.	Процедура за прием, складирање и издавање на намирници во ресторан (Тиквеш Вински Туризам)	Јули/Август/Септември
56.	Процедура за планирање и усвојување на Ценовник	Јули/Август/Септември
57.	Постапка за потребна документација за апликација на акцизни маркици	Јули/Август/Септември
58.	Процедура за управување со извозно-увозни дозволи и одобренија	Јули/Август/Септември
59.	Постапка за изготвување, одобрување, релизација на CAPEX	Јули/Август/Септември
60.	Процедура за одобрување на меморандуми за соработка и за откуп на грозје, утврдување на цени за откуп на грозје и дополнителни количини на грозје кои се надвор од одобрениот оперативен план за берба	Јули/Август/Септември
61.	Ревизија на Друштвото М6 Тиквеш Белград	Јуни/Август/Септември
62.	Ревизија на поголемите извозни дистрибутери на ВВ Тиквеш	Јуни/Август/Септември
63.	Тест парични средства	Октомври/Ноември
64.	Тест ДДВ	Октомври/Ноември
65.	Тест кредити депозити и лизинг	Октомври/Ноември
66.	Тест процес реализација	Октомври/Ноември
67.	Тест процес залихи	Октомври/Ноември
68.	Тест процес плати	Ноември/Декември
69.	Процедура за евиденција на работно време и отсуства	Ноември/Декември
70.	Процедура за боледувања	Ноември/Декември
71.	Процедура за управување со учинок на раководителите	Ноември/Декември
72.	Разгледување листа на судски спорови	Ноември/Декември
73.	ИТ Ревизија	Ноември/Декември

Извештаите за извршените ревизии заедно со акционите планови се доставуваат до Преседател на Управен Одбор, Надзорен одбор и до раководителите на Секторот во кој се врши ревизија.
Акционите планови се од интерен оперативен карактер и во нив детално се изнесени идентификуваните слабости – наоди, препораки , рокови, одговорни лица за имплементација на дадените препораки.
Истите и служат на Службата за внатрешна ревизија во постапките за редовна проверка на статусот за имплементација на препораките во соработка со надлежните организациони единици.

3. Оценка на адекватноста и ефикасноста на системите на внатрешна контрола

Внатрешната контрола претставува континуиран процес на активности кои се спроведуваат од страна на сите нивоа во Акционерското Друштво, органите на управување, менаџментот и сите вработени за да се обезбеди постигнување на следните цели:

- Изработка на навремени и точни финансиски извештаи
- Зголемување на економичност, ефикасност и ефективност на севкупното работење
- Усогласеноста со интерните политики на друштвото и законските прописи кои се однесуваат на него

Внатрешната ревизија при потврдување на адекватноста и ефикасноста на системот на интерна контрола се раководеше од најзначајните компоненти и цели и тоа:

- Дали процесите и активностите кои беа предмет на ревизија се регулирани со интерни политики и процедури и дали истите се во согласност со законската регулатива
- Дали е воспоставена правилна поделба на овластувањата и одговорностите во рамките на процесите и активностите кои беа предмет на ревизија
- Дали процесите и активностите се адекватно подржани од информатичкиот систем на Акционерското Друштво
- Дали системските контроли во апликативните решенија се доволни, сигурни и безбедни за да се спречат намерни и ненамерни грешки и доволно ефикасни за да ги минимизираат ризиците во работењето
- Дали системот на интерна контрола овозможува препознавање и проценка на значајни ризици на кои е изложено Акционерското Друштво.

Мислење:

Врз основа на извршените поединечни ревизии може да изразиме разумна сигурност дека најголем број од контролите кои се непоходни за да се пресретнат клучните ризици во Друштвото се воспоставени и функционираат.
Од превземените ревизорски активности, утврдените состојби и факти врз основа на податоци по случаен избор постои разумно уверување дека работењето во Друштвото се одвива според законската регулатива.
Во поединечните ревизии каде беа идентификувани слабости во системот на интерни контроли, предложени се препораки за надминување на истите, кои беа предмет на континуирано следење, во насока на спроведување на препораките.

4. Наоди, предложени мерки и нивно спроведување

Службата за Внатрешна ревизија редовно ги презентираше наодите и препораките во извештаите кои беа доставувани до Надзорниот Одбор на Друштвото. Исто така ревизијата ја следеше имплементацијата на предложените препораки.

Констатацијата до која дојде Внатрешната ревизија како резултат на следење на реализацијата на дадените препораки генерално укажува дека препораките се почитуваат и спроведуваат, а за мал дел имплементацијата е во тек, што значи нема негативни коментари или посериозни забелешки во поглед на наодите и препораките.

Исто така беше констатирано дека доставувањето на одговор за реализација на препораките предложени во текот на годината која измина е со незначително задоцнување.

5.Останати активности на внатрешната ревизија

Од страна на Службата за внатрешна ревизија беа релизирани предвидените редовни ревизии согласно Годишниот план за работа на Службата за внатрешна ревизија за 2023 година. Беа изработени потребните акциони планови за секоја поединечна ревизија во која беа наведени препораки, како и вонредна контрола по барање на раководителите.

Службата ги следеше измените на сите законски прописи кои се однесуваат на работењето на Акционерското Друштво, како и релизирање на дадените препораки во поединечните извештаи.

Службата за внатрешна ревизија имаше соработка со консултанти од кои беа добиени насоки за извршување на ревизијата. За одредени стручни прашања ревизијата беше консултирана и даваше стручни мислења и совети на раководните лица и на вработени во Друштвото.

Во периодот од 01.01.2023 до 31.12.2023 интерниот ревизор како член на Институтот за интерни ревизори, посетуваше семинари за континуирана обука организирани од Институтот на интерни ревизори на РМ во соработка со професионални домашни и странски институции.

ВВ ТИКВЕШ АД КАВАДАРЦИ

Внатрешна ревизија

Антонио Трајановски, дипл. Екон.

Одобрување на работата на членовите на Управниот и на Надзорниот одбор на ВВ-ТИКВЕШ АД-Кавадарци

- **Предлог – одлука за одобрување на работата на членовите на Управниот и на Надзорниот одбор на ВВ-ТИКВЕШ АД-Кавадарци**

Врз основа на член 31 и 32 од Статутот на Статутот на Акционерско друштво за производство и промет на вино ВИНАРСКА ВИЗБА –ТИКВЕШ експорт –импорт АД – Кавадарци, Собранието на акционери на друштвото на ден 30.05.2024 година ја донесе следната

ОДЛУКА
за усвојување на Извештајот за работата на Управниот одбор и на Надзорниот одбор на ВВ-ТИКВЕШ АД-Кавадарци во 2023 година

1. СЕ УСВОЈУВААТ Извештајот за работата на Управниот одбор на ВВ-ТИКВЕШ АД-Кавадарци во 2023 година и Извештајот за работата на Надзорниот одбор на ВВ-ТИКВЕШ АД-Кавадарци во 2023 година.

2. СЕ ОДОБРУВА работата на членовите на Управниот одбор и Надзорниот одбор на ВВ-ТИКВЕШ АД-Кавадарци во 2023 година, на секој посебно и на сите заедно и тоа:

   За Управниот одбор: Светозар Јаневски – Претседател и членовите Љупчо Крстевски, Џон Кирил Јоновски, Драган Тилев, Зоран Јовановски, Искра Клинкарова и Радош Вукиќевиќ – Генерален директор (заклучно до 07.06.2023 година).

   За Надзорниот одбор: Зоран Мартиновски – Претседател, Тихомир Атанасовски – член, Христина Ружиновска – независен член, Миле Бундовски – независен член и Борче Илиоски - член.

3. Составен дел на Одлуката се Извештајот за работата на Управниот одбор на ВВ-ТИКВЕШ АД-Кавадарци во 2023 година и Извештајот за работата на Надзорниот одбор на ВВ-ТИКВЕШ АД-Кавадарци во 2023 година.

4. Одлука стапува на сила веднаш со донесувањето.

ПРЕТСЕДАВАЧ НА СОБРАНИЕ

Акционерско друштво за производство и промет на вино ВИНАРСКА ВИЗБА-ТИКВЕШ експорт-импорт АД
Бр. 0202-1251/7
29.04 2024 год.
КАВАДАРЦИ

ИЗВЕШТАЈ
за работата на Управен одбор на ВВ-ТИКВЕШ АД-Кавадарци во 2023 година

ВВ-ТИКВЕШ АД-Кавадарци има двостепен систем на управување, а го сочинуваат Управниот одбор составен од 7 (седум) членови и Надзорниот одбор составен од 5 (пет) членови од кои 2 (два) се независни членови во Надзорниот одбор.

Во 2023 година членовите на Управниот одбор се: Светозар Јаневски – Претседател и членовите Љупчо Крстевски, Џон Кирил Јоновски, Драган Тилев, Зоран Јовановски, Искра Клинкарова и Радош Вукиќевиќ – Генерален директор (заклучно до 07.06.2023 година).

Управниот одбор на ВВ-ТИКВЕШ АД-Кавадарци во 2023 година работеше на седници. Има одржано 18 седници на кои беа водени расправии и дискусии и беа донесени голем број одлуки и заклучоци за работењето на Друштвото и тоа:

1. **Седница 27.02.2023 година**

Т.1. Усвојување на резултати од пописот на имотот на ВВ ТИКВЕШ АД Кавадарци со состојба на 31.12.2022 година;

Т.2. Донесување Одлука за продажба на трговска марка.

2. **Седница 01.03.2023 година**

Т.1. Донесување Одлука за задолжување на Друштвото и обезбедување со меница.

3. **Седница 02.03.2023 година**

Т.1. Усвојување на завршна сметка од работењето на ВВ ТИКВЕШ АД Кавадарци за 2022 година;

Т.2. Донесување Одлука за набавка преку финансиски лизинг на возила за потребите на Акционерското Друштво за производство и промет на вино ВИНАРСКА ВИЗБА ТИКВЕШ експорт- импорт АД Кавадарци;

Т.3. Разгледување и усвојување Извештај за работење на Службата за внатрешна ревизија – четврт квартал за 2022 година и Годишен план за ревизија за 2023 година на Службата за внатрешна ревизија.

4. **Седница 31.03.2023 година**

Т.1. Донесување Одлука за задолжување на Друштвото по основ Договор за пристапување кон долг и обезбедување со меница.

5. **Седница 31.03.2023 година**

Т.1. Разгледување и усвојување на Деловен план за работењето на ВИНАРСКАТА ВИЗБА ТИКВЕШ АД – Кавадарци за 2023 година;

Т.2. Донесување Одлука за задолжување на Друштвото по основ Договор за пристапување кон долг и обезбедување со меница;

Т.3. Донесување Одлука за одобрување на кредитен лимит без банкарска гаранција;

Т.4. Донесување Одлука за одобрување Договор за деловна соработка;

Т.5. Донесување Одлука за набавка со купопродажба на возила за потребите на Акционерското Друштво за производство и промет на вино ВИНАРСКА ВИЗБА ТИКВЕШ експорт- импорт АД Кавадарци.

6. **Седница 24.04.2023 година**

Т.1. Разгледување на материјалите за работењето на ВИНАРСКА ВИЗБА ТИКВЕШ АД КАВАДАРЦИ за 2022 година и тоа:

1.1. Годишен Извештај за остварените резултати од работењето на ВВ ТИКВЕШ АД-Кавадарци во 2022 година и Одлука за распределба на остварената добивка од работењето на ВВ ТИКВЕШ АД Кавадарци, за 2022 година,

1.2. Извештај од извршена контрола на завршната сметка на ревизорската куќа МУР СТИВЕНС ДОО Скопје со содржани Конечни ревидирани посебни извештаи за ВВ ТИКВЕШ-АД Кавадарци за 2022 и Конечните ревидирани консолидирани извештаи за ВВ ТИКВЕШ АД-Кавадарци за 2022 година,

1.3. Извештај на Службата за внатрешна ревизија во ВВ ТИКВЕШ АД – Кавадарци за 2022 година,

1.4. Извештај за работата на Управниот одбор на ВВ ТИКВЕШ АД-Кавадарци, за 2022 година;

Т.2. Одлука за предлог Ревизор за ревизија на годишната сметка и на финансиските извештаи на ВИНАРСКАТА ВИЗБА ТИКВЕШ АД – КАВАДАРЦИ за 2023 година;

Т.3. Закажување Годишно Собрание на акционерите на ВВ ТИКВЕШ АД – Кавадарци со утврдување на Дневен ред за работа на Годишното Собрание;

Т.4. Донесување Одлука за усвојување на Прашалникот за Кодекс на корпоративно управување.

7. Седница 28.04.2023 година

Т.1. Донесување Одлука за усвојување на Прашалникот за Кодекс на корпоративно управување;

Т.2. Донесување Одлука за одобрување на кредитен лимит без банкарска гаранција;

Т.3. Донесување Одлука за одобрување инвестиција на нов објект;

Т.4. Донесување Одлука за одобрување на деловна соработка.

8. Седница 31.05.2023 година

Т.1. Донесување Одлука за одобрување на склучување Договор за одобрување на рамковен револвинг -лимит

9. Седница 08.06.2023 година

Т.1. Донесување Одлука.

10. Седница 26.06.2023 година

Т.1. Донесување Одлука за набавка на наливно вино;

Т.2. Донесување Одлука за купопродажба на имот;

Т.3. Донесување Одлука за продажба на колска вага;

Т.4. Донесување Одлука за одобрување на кредитен лимит без банкарска гаранција.

11. Седница 18.07.2023 година

Т.1. Донесување Одлука за задолжување на Друштвото по основ на меници.

12. Седница 07.08.2023 година

Т.1. Донесување Одлука за утврдување на цени на производи од асортиманот на ВВ Тиквеш АД;

Т.2. Донесување Одлука за пристапување кон долг;

Т.3. Донесување Одлука за расходување на основни средства на Акционерското друштво за производство и промет на вино ВИНАРСКА ВИЗБА ТИКВЕШ експорт-импорт АД-Кавадарци.

13. Седница 11.09.2023 година

Т.1. Донесување Одлука за задолжување на Друштвото по основ на меници;

Т.2. Донесување Одлука за усвојување на „Систематизација на работни места" на ВВ Тиквеш АД Кавадарци;

Т.3. Донесување Одлука за доделување награда за посебно извршени работи – берба 2022 година;

Т.4. Донесување Одлука за набавка на опрема.

14. Седница 19.10.2023 година

Т.1. Донесување Одлука за утврдување на цени на производи од асортиманот на ВВ Тиквеш АД;

Т.2. Донесување Одлука за склучување Договор за деловна соработка;

Т.3. Донесување Одлука за одобрување на кредитен лимит без банкарска гаранција;

Т.4. Донесување Одлука за набавка преку финансиски лизинг на моторни возила за потребите на Акционерското друштво за производство и промет на вино ВИНАРСКА ВИЗБА ТИКВЕШ експорт- импорт АД Кавадарци;

Т.5. Донесување Одлука за усвојување на Извештај за работење за период трет квартал 2023 година н полугодишниот Извештај за 2023 година;

Т.6. Донесување Одлука за основање на подружница.

15. Седница 14.12.2023 година

Т.1. Разгледување и усвојување на календар и годишен план за 2024 година на Службата за внатрешна ревизија;

Т.2. Донесување на Комерцијална политика на Акционерско друштво за производство и промет на вино ВИНАРСКА ВИЗБА –ТИКВЕШ експорт –импорт АД – Кавадарци за 2023 година за пазарот во Република Северна Македонија;

Т.3 Донесување Одлуки за попис на средствата и обврските и формирање на комисии за пописи со состојба на 31.12.2023 година;

Т.4. Донесување Одлука за задолжување на друштвото по основ на Договори за пристапување кон долг и обезбедување со меници;

Т.5. Донесување Одлука за одобрување исплата на регрес за годишен одмор за 2023 година;

Т.6. Донесување Одлука за купување на недвижен имот.

16. Седница 29.12.2023 година

Т.1. Донесување одлука за застапување на Акционерско друштво за производство и промет на вино ВИНАРСКА ВИЗБА –ТИКВЕШ експорт –импорт АД – Кавадарци.

17. Седница 29.12.2023 година

Т.1. Донесување одлука за задолжување на Друштвото по основ на меници.

18. Седница 29.12.2023 година

Т.1. Разгледување и усвојување на Извештај на Службата за внатрешна ревизија за четврт квартал за 2023 година;

Т.2. Донесување Одлука за престанок на работен однос од деловни причини;

Т.3. Донесување Одлука за исплата на паричен надомест за наградите Тиквеш ѕвезди за 2023 година;

Т.4. Донесување Одлука за одобрување на еднократна исплата на средства;

Т.5. Донесување Одлука за склучување на договор за услуги.

ВВ - ТИКВЕШ АД - Кавадарци
Претседател на Управен Одбор
Светозар Јаневски

Акционерско друштво за производство и промет на
вино ВИНАРСКА ВИЗБА-ТИКВЕШ експорт-импорт АД
Бр. 0203-1252/8
29.04 2024 год.
КАВАДАРЦИ

ИЗВЕШТАЈ
за работата на Надзорен одбор на ВВ-ТИКВЕШ АД-Кавадарци во 2023 година

ВВ-ТИКВЕШ АД-Кавадарци има двостепен систем на управување, а го сочинуваат Управниот одбор составен од 7 (седум) членови и Надзорниот одбор составен од 5 (пет) членови од кои 2 (два) се независни членови во Надзорниот одбор.

Во 2023 година членови на Надзорниот одбор се: Зоран Мартиновски – Претседател, Тихомир Атанасовски – член, Христина Ружиновска – независен член, Миле Бундовски – независен член и Борче Илиоски - член.

Надзорниот одбор на ВВ-ТИКВЕШ АД-Кавадарци во 2023 година работеше на седници. Во 2023 година има одржано 7 седници на кои беа водени низа дискусии, донесени одлуки и заклучоци за работењето на Друштвото и тоа:

1. **Седница 01.03.2023 година**

Т.1. Донесување Одлуки за одобрување на зделка со заинтересирана страна;

Т.2. Донесување Одлука за задолжување на Друштвото и обезбедување со меница

Т.3. Донесување Одлука за согласност на донесена Одлука на Управен одбор бр.0202-348/2 од 27.02.2023 година

2. **Седница 03.04.2023 година**

Т.1. Разгледување и усвојување на резултати од пописот со состојба на ден 31.12.2022 година;

Т.2. Разгледување и одобрување на завршна сметка од работењето на ВВ ТИКВЕШ АД Кавадарци за 2022 година;

Т.3. Разгледување и одобрување на Деловниот план за работењето на ВИНАРСКАТА ВИЗБА ТИКВЕШ АД - КАВАДАРЦИ за 2023 година;

Т.4.Донесување Одлука за задолжување на Друштвото по основ на Договор за пристапување кон долг и обезбедување со меница;

Т.5. Донесување Одлука за одобрување на зделка со заинтересирана страна;

Т.6. Донесување Одлука за избор на соработник во оддел внатрешна ревизија во Акционерското друштво за производство и промет на вино ВИНАРСКА ВИЗБА-ТИКВЕШ експорт - импорт АД – Кавадарци;

Т.7. Формирање на комитет за ESG стандарди на ниво на Надзорен одбор.

3. **Седница 24.04.2023 година**

Т.1. Разгледување на материјалите за работењето на ВИНАРСКА ВИЗБА ТИКВЕШ АД-КАВАДАРЦИ за 2022 година и тоа:

1.1. Годишен Извештај за остварените резултати од работење на ВВ ТИКВЕШ АД-КАВАДАРЦИ во 2022 и Одлука за распределба на остварената добивка од работењето на ВВ ТИКВЕШ АД Кавадарци, за 2022 година,

1.2. Извештај од извршена контрола на завршната сметка на ревизорската куќа МУР СТИВЕНС ДОО Скопје со содржани Конечни ревидирани посебни извештаи за ВВ ТИКВЕШ АД – Кавадарци за 2022 и Конечните ревидирани консолидирани извештаи за ВВ ТИКВЕШ АД – Кавадарци за 2022 година,

1.3. Извештај на Службата за внатрешна ревизија во ВВ ТИКВЕШ АД-Кавадарци за 2022 година,

1.4. Извештај за работата на Управниот одбор и Надзорниот одбор ВВ ТИКВЕШ АД – Кавадарци, за 2022 година;

Т.2. Одлука за предлог Ревизор за ревизија на годишната сметка и на финансиските извештаи на ВИНАРСКАТА ВИЗБА ТИКВЕШ АД,-КАВАДАРЦИ за 2023 година;

Т.3. Прифаќање Извештаи и Предлог одлуки за работење на Акционерското друштво за производство и промет на вино ВИНАРСКА ВИЗБА ТИКВЕШ АД експорт-импорт Кавадарци во 2022 година што ќе бидат предложени за усвојување на Годишното собрание на акционерите закажано за 29.05.2023 година и Допис од надзорниот одбор на ВВ ТИКВЕШ АД Кавадарци до Собранието на Акционери.

4. **Седница 07.06.2023 година**

Т.1. Донесување Одлука за констатирање престанок и отповикување на член на Управниот одбор и Генерален директор на Винарска визба ТИКВЕШ експорт-импорт АД Кавадарци.

Т.2. Донесување Одлука за одобрување на еднократен надомест – награда и отстапување на средства на Генерален директор на ВВ Тиквеш АД Кавадарци.

Т.3. Донесување Одлука за одобрување на склучување на анекс кон Договорот за вработување на внатрешен ревизор на ВВ Тиквеш АД Кавадарци.

5. **Седница 14.07.2023 година**

Т.1. Донесување Одлука за определување на надомет на член на Управен одбор на ВВ ТИКВЕШ АД.

6. **Седница 03.10.2023 година**

Т.1. Донесување Одлука за задолжување на Друштвото по основ на меници,

Т.2. Донесување Одлка за одобрување зделка со заинтересирана страна.

7. **Седница 21.12.2023 година**

Т.1. Разгледување и усвојување на календар и годишен план за 2024 година на Службата за внатрешна ревизија

Т.2. Донесување Одлука за задолжување на друштвото по основ на Договори за пристапување кон долг и обезбедување со меници

Т.3 Избор на нов член на Управен одбор на ВВ - ТИКВЕШ АД - Кавадарци

ВВ - ТИКВЕШ АД - Кавадарци
Претседател на Надзорен Одбор
Зоран Мартиновски

ВИНАРСКА ВИЗБА - ТИКВЕШ
Кавадарци

Одлука за задолжување и заложување на недвижен и подвижен имот и обезбедување со меница

❖ **Предлог – одлука за задолжување и заложување на недвижен и подвижен имот и обезбедување со меница**

Врз основа на член 31 од Статутот – пречистен текст 2020 година на **Акционерско друштво за производство и промет на вино ВИНАРСКА ВИЗБА-ТИКВЕШ експорт-импорт АД-Кавадарци со ЕМБС 5275890 (Во понатамошен текст друштвото) и член 456 од Законот за трговски друштва, Собранието на седницата одржана на ден 30.05.2024 година** ја донесе следната:

ОДЛУКА
за задолжување и заложување на недвижен и подвижен имот и обезбедување со меница

1. Се дава согласност за задолжување на Акционерско друштво за производство и промет на вино ВИНАРСКА ВИЗБА-ТИКВЕШ експорт-импорт АД-Кавадарци врз основа на Договор за рамковен револвинг кредит-лимит врз основа на заложно право на износ од ЕУР. 20.000.000,00 со рок на важност 10 години, склучен помеѓу Комерцијална Банка АД Скопје како доверител и Акционерско друштво за производство и промет на вино ВИНАРСКА ВИЗБА-ТИКВЕШ експорт-импорт АД-Кавадарци како корисник на кредит-должник, како и поединечните договори кои ќе се склучат врз основа на Договорот за РРКЛ, како и оние поединечни договори склучени пред датумот на Договорот за РРКЛ кои со анекси кон договорите ќе се вклучат во Договорот за РРКЛ, кои се сметаат за составен дел на Договорот за РРКЛ, под услови и рокови утврдени во поединечните договори;

2. Се дава согласност заради обезбедување на побарувањето на Комерцијална Банка АД Скопје врз основа на Договорот за рамковен револвинг кредит лимит цитиран во точка 1 од оваа Одлука, Друштвото да воспостави залог врз следниот недвижен и подвижен имот и тоа:

- **Залог на недвижен имот – Комплекс за производство и складирање на алкохолни пијалоци „Винаска визба ТИКВЕШ" на ул.„Индустриска" бб Кавадарци на КП 11230/1 со вкупна површина од 44.072 м^2 и земјиште под и околу објект на КП 11230/1, КП16460/3, КП 16460/4, КП 16521/2, КП 16528/3, КП 11230/1 со вкупна површина од 95.379 м^2 евидентирани во Имотен лист бр.15684 КО Кавадарци како и залог врз деловната опрема која се наоѓа во Комплексот за производство и складирање на алкохолни пијалоци „Винаска визба ТИКВЕШ" на ул.„Индустриска" бб Кавадарци**

- **Залог на недвижен имот – дел од деловен комплекс на ул.Индустриска б.б. Кавадарци, на КП 11230/3, зграда бр.8,12,13, влез 1, кат ПР, со вкупна површина од 848 м2евидентирани во Имотен лист бр.12251 КО Кавадарци,**

- **Залог на подвижни предмети - Залиха на наливно вино (примарна преработка) во вкупна количина од 2.810.327 л и залиха на наливно вино (финализација) во вкупна - количина од 448.930 литри детално наведена по тип на залиха и количина во Проценка бр. П VI 65/2024 од**

08.04.2024 година, изработена од страна на ЗАВОД ЗА ВЕШТАЧЕЊЕ ДООЕЛ-Скопје.

3. Се дава согласност заради обезбедување на побарувањето на Комерцијална Банка АД Скопје врз основа на Договорот за РРКЛ цитиран во точката 1 од оваа Одлука, Друштвото да издаде 3 (три) бланко сопствени акцептирани меници со менична изјава-согласност Банката да ги пополни и употреби за наплата без протест, уредени со нотарски акт и клаузула за извршност-акцептирани и трасирани од Друштвото Корисник.

4. Се овластуваат Генералниот директор со неограничени овластувања и/или Претседателот на Управен одбор со неограничени овластувања на Друштвото ВВ-ТИВЕШ АД-Кавадарци, како овластени лица за застапување **заеднички или со самостоен потпис на било кој од двете овластени лица за застапување** самостојно или преку ополномоштено лице во име и за сметка на Друштвото да ги склучат и потпишат Договорот за рамковен револвинг кредит-лимит врз основа на заложно право, заведен на износ од ЕУР. 20.000.000,00, поединечните договори кои ќе се склучат врз основа на Договорот како и анексите кон договорите со кои поединечните договори склучени пред датумот на Договорот за РРКЛ ќе се вклучат во Договорот за РРКЛ, да го склучат и потврдат пред нотар Договорот за залог врз недвижен имот со својство на извршна исправа потребен за запишување на заложното право во корист на Комерцијална Банка АД Скопје со сите извршни клаузули кои ги содржи тој Договор, Договорот за залог врз подвижни предмети со својство на извршна исправа потребен за запишување на заложното право во корист на Комерцијална Банка АД Скопје со сите извршни клаузули кои ги содржи тој Договор, да го потпише Нотарскиот акт за меници со својство на извршност акцептирани и трасирани од Друштвото Корисник кое гарантира со целокупниот недвижен и подвижен имот и со сите средства на сметките кај Банките, како и сета останата документација потребна за предметната правна работа за пред надлежен нотар.

Потпишаниот Договор за рамковен револвинг кредит-лимит врз основа на заложно право со Банката од страна на било кој од двете овластени лица се правно обврзувачки за Друштвото.

5. Оваа Одлука е донесена согласно правилата за одобрување на голема зделка предвидена во Законот за трговски друштва.

6. Оваа Одлука влегува во сила со денот на донесувањето.

ПРЕТСЕДАВАЧ НА СОБРАНИЕ

02-140-___/2 / __.__.2024

Д О Г О В О Р
за рамковен револвинг кредит-лимит
врз основа на заложно право

Склучен во Скопје на ден __.__.2024 помеѓу:

1. **КОМЕРЦИЈАЛНА БАНКА А.Д. СКОПЈЕ** (во натамошен текст: Банка), застапувана од Елена Спировска, Директор на Дирекција на дирекција за кредитирање на агроиндустриски комплекс и Мирјана Тошевска-Белеска, Самостоен стручен соработник за односи со клиенти, од една страна, и

2. **Акционерско друштво за производство и промет на вино ВИНАРСКА ВИЗБА-ТИКВЕШ експорт-импорт АД-Кавадарци**, (во натамошен текст: Корисник на кредитот) застапувано од Бранка Славеска - Генерален директор, од друга страна

Предмет на Договорот и општи одредби

Член 1

Овој Договор се склучува врз основа на Одлуката за утврдување на рамковен револвинг кредит-лимит врз основа на заложно право, донесена од страна на Одборот за управување со ризици на Банката, на својата редовна седница одржана на ден __.__.2024 година.

Член 2

Банката на Корисникот му утврдува рамковен револвинг кредит-лимит во износ до:

ЕУР. 20.000.000,00

(со букви:дваесетмилиониевра)

Во рамките на утврдениот лимит од претходниот став, Банката на Корисникот ќе му одобрува кредити, отвора акредитиви, издава гаранции, ќе одобрува кредитни лимити што ќе се користат преку кредитни картички, ќе склучува договори за пристапување кон долг, договори за консолидација на побарувања, договори за реструктуирање на побарување, како и договори за други банкарски услуги, под услови предвидени со овој Договор, како и со посебните договори склучени врз основа на овој Договор.

Во рамките на утврдениот лимит со овој Договор, договорните страни се согласни во секое време да се вклучуваат и да се обезбедуваат и договори кои се склучени пред денот на склучување на овој Договор, и тоа договори за одобрени кредити, издадени гаранции, договори за пристапување кон долг, договори за консолидација на побарувања, договори за реструктуирање на побарување, одобрени кредитни лимити преку кредитни картички, други кредитни изложености и договори за други банкарски услуги, а по оценка на Банката.

Член 3

Банката на Корисникот ќе му одобрува кредити, отвора акредитиви, издава гаранции, ќе одобрува кредитни лимити што ќе се користат преку кредитни картички, ќе склучува договори за пристапување кон долг, договори за консолидација на побарувања, договори за реструктуирање на побарување, ќе вклучува и договори кои се склучени пред денот на склучување на овој Договор и ќе склучува договори за други банкарски услуги до __.__.2034 година.

Роковите и условите на достасување на побарувањата обезбедени преку овој Договор за РРКЛ се определуваат во поединечните договори кои се склучуваат врз основа на овој Договор за РРКЛ, односно кои се дополнително вклучени во рамковниот револвинг кредит лимит и со тоа обезбедени преку овој Договор за РРКЛ.

Член 4

Кредитите, акредитивите, гаранциите, пристапувањето кон долг и другите банкарски услуги, Корисникот ќе ги користи сукцесивно, според потребите, повеќе пати до одобрениот износ и утврдениот рок, според можностите и оценка на Банката.

Член 5

За секое поединечно користење, врз основа на овој Договор ќе се склучуваат посебни договори и анекси кон договорите во кои поблиску ќе бидат утврдени условите на користењето, отплатата и роковите на достасување.

Поединечно склучените договори и анексите кон договорите претставуваат составен дел на овој Договор.

За договорите кои се склучени пред денот на склучување на овој Договор, одобрените кредити, издадените гаранции, договорите за пристапување кон долг, договори за консолидација на побарувања, договорите за реструктуирање на побарување, одобрените кредитни лимити преку кредитни картички и другите одобрени кредитни изложености, кои ќе се вклучат во рамките на утврдениот лимит со овој Договор, договорните страни ќе склучат анекс кон договорите.

За склучување на поединечен договор врз основа на овој Договор за РРКЛ, Корисникот треба да ги исполнува посебните услови за поединечните производи утврдени со интерните акти на Банката.

Обезбедување

Член 6

За обезбедување на побарувањата на Банката од овој Договор, Корисникот е должен да и достави/да воспостави во корист на Банката :

- **Залог на недвижен имот – Комплекс за производство и складирање на алкохолни пијалоци „Винаска визба ТИКВЕШ" на ул.„Индустриска" бб Кавадарци на КП 11230/1 со вкупна површина од 44.072 м^2 и земјиште под и околу објект на КП 11230/1, КП16460/3, КП 16460/4, КП 16521/2, КП 16528/3, КП 11230/1со вкупна површина од 95.379 м^2 евидентиран во Имотен лист бр.15684 КО Кавадарци,**

- **Залог на недвижен имот - Деловни простори на ул.Индустриска б.б. Кавадарци, на КП 11230/3, зграда бр.8, 12,13, влез 1, кат ПР, со вкупна површина од 848 м2 евидентиран во Имотен лист бр.12251 КО Кавадарци,**

- **Залог врз подвижен имот- деловна опрема која се наоѓа во Комплексот за производство и складирање на алкохолни пијалоци „Винаска визба ТИКВЕШ" на ул.„Индустриска" бб Кавадарци,**

- **Залог на подвижни предмети - Залиха на наливно вино (примарна преработка) во вкупна количина од 2.810.327 л и залиха на наливно вино (финализација) во вкупна - количина од 448.930 литри , детално наведена по тип на залиха и количина во Проценка бр. П VI 65/2024 од 08.04.2024 година, изработена од страна на ЗАВОД ЗА ВЕШТАЧЕЊЕ ДООЕЛ-Скопје.**

-

- **3 (три) бланко сопствени акцептирани меници со менична изјава – согласност Банката да ги пополни и употреби за наплата на своите побарувања без протест, уредени со Нотарски акт и клаузула за извршност – акцептирани и трасирани од Друштвото Корисник;**

Корисникот изрично се согласува заради обезбедување на побарувањата на Банката по основ на овој Договор да се заснова заложно право врз погорецитираниот имот, во корист на Банката за максимален износ на побарување кое претставува збир од главното побарување во износ од 20.000.000,00 ЕУР, зголемено за износот на споредните побарувања: редовната камата и сите трошоци предвидени во овој Договор, амортизационите планови и поединечните договори, казнената камата (законска и договорна), провизии, даноци, правни трошоци, вклучувајќи ги но не ограничувајќи се на сите трошоци што би можеле да произлезат во евентуална постапка за присилна наплата за целото времетраење на овој Договор, како и сите останати побарувања кои ќе произлезат од овој Договор, а согласно интерните акти на Банката.

Со обезбедувањето предвидено во став 1 од овој член, Банката има право да ги наплати побарувањата по основ на сите поединечни договори склучени врз основа на овој Договор, како и договорите кои се склучени пред денот на склучување на овој Договор, а се вклучени во овој Договор, согласно член 2, став 2 и 3 од овој Договор.

Член 7

Корисникот изрично се согласува, Банката да може непосредно врз основа на овој Договор да бара извршување врз заложениот имот, како и да ги активира инструментите за обезбедување по сопствена оценка, истовремено или поединечно по редослед што ќе го определи Банката, заради наплата на своите побарувања врз основа на овој Договор, астанати со поединечните договори склучени врз основа на овој Договор, или дополнително вклучени во рамковниот револвинг кредит лимит и обезбедени преку овој Договор, вклучувајќи ја и каматата и останатите споредни побарувања.

Корисникот изрично се согласува, покрај поведување на постапка на извршување/реализација на предметот на залог и активирање на инструментите за обезбедување, Банката да може да бара врз основа на овој Договор во смисла на извршна исправа, истовремено намирување на побарувањата по овој Договор и од целокупниот имот сопственост на Корисникот (парични средства од

сметките на Корисникот, подвижен и недвижен имот, права, побарување и сл.) во постапки за присилна наплата, согласно законската регулатива.

Член 8

Заложното право, воспоставено заради обезбедување на овој Договор, ќе трае се до целосно измирување на побарувањето на Банката по било која обврска на Корисникот настаната со поединечните договори склучени врз основа на овој Договор, како и на договорите кои се склучени пред денот на склучување на овој Договор, а кои се вклучени во овој Договор.

Права и обврски на Договорните страни

Член 9

Корисникот се обврзува до Банката да достави полиса за осигурување на заложениот имот винкулирана во корист на Банката најдоцна до денот на воспоставување на заложното право врз недвижниот и/или подвижниот имот. Корисникот се обврзува да обезбеди навремено и континуирано обновување на полисата за цело времетраење на залогот, односно до конечно измирување на обврските спрема Банката, и полисата заедно со винкулацијата да и ја предаде на Банката.

Доколку Корисникот не постапува во согласност со обврските од претходниот став, Банката го задржува правото да бара предвремена отплата на побарувањата кои произлегуваат од овој Договор.

Корисникот се обврзува да обезбеди овластување за Банката во име на сопственикот на заложениот имот да уплати премија за осигурување и да ја потпише винкулацијата на полисата во корист на Банката. Корисникот е согласен и ја овластува Банката за трошоците за полисата и винкулацијата да воспостави налог и да ги наплати од било која сметка на Корисникот во Банката или од некоја наредна уплата да го задржи потребниот износ за наплата на наведените трошоци.

Член 10

Сите трошоци и надоместоци во врска со воспоставувањето на заложно право, проценка на заложениот имот, осигурување на имотот над кој е воспоставено заложно право, бришење на заложното право, трошоците за достава на писмени опомени за достасани обврски, трошоците и надоместоците за сите согласности, изјави, потврди и други документи кои ги изготвува Банката на барање на Корисникот, како и сите трошоци кои ќе произлезат од постапка за присилна наплата на побарувањата на Банката, паѓаат на товар на Корисникот на кредитот. Со потпишување на овој Договор Корисникот на кредит е запознат и согласен дека висината на трошоците и надоместоците кои се наплатуваат од Банката согласно интерните акти се променливи и истите се објавени на веб страницата на Банката.

Член 11

Корисникот на кредит е согласен податоците за кредитот и состојбата на побарувањето обезбедено со заложениот имот, Банката да ги доставува на заложните и меничните должници, на нивно писмено барање, како и по сосствена оценка да им доставува податоци за состојбата на побарувањата и опомени за плаќање на достасаните побарувања обезбедени со заложениот имот.

Член 11-а

Корисникот е согласен податоците и состојбата на побарувањето по овој Договор, Банката да ги доставува на заинтересираните страни во случај на продажба на побарувањето на Банката кое произлегува од овој Договор.

Член 12

Корисникот е согласен Банката од извршените плаќања од Корисникот или трето лице кое плаќа по инструкции на Корисникот (во понатамошниот текст: уплатувач) заради намирување на обврски настанати по овој Договор да ги затвори обврските по рочност на нивното достасување, при што прво се отплатуваат трошоците, потоа каматите (казнени и договорни), и најпосле главнина и надоместоци.

Корисникот изрично е согласен, доколку Банката прими уплата од Корисникот или друг уплатувач, која не е доволна да се намират сите негови достасани обврски во Банката по основ на овој Договор, поединечните договори или било кој друг правен основ, Банката да ги распореди уплатите и да примени поинаков редослед на затворање на обврските исклучиво по сопствена оценка.

Двете договорни страни се согласни дека секоја евентуална изјава и намера на Корисникот за поинаков ред на затворање на обврските е без значење и затворањето на обврските извршено согласно став 1 и 2 од овој член ќе се почитува во сите случаи на исполнување, при што Банката нема обврска дополнително да го извести Корисникот или уплатувачот за применетиот редослед на на затворање на обврските.

Член 13

Банката во рамките на утврдениот РРКЛ може да одбие одобрување на кредит, гаранција, акредитив, пристапување кон долг или друг вид на кредитна изложеност, доколку:

- Корисникот не ги исполнува потребните услови и критериуми за одделните видови на производи, согласно интерните акти на Банката;
- Корисникот стане кредитно неспособен според критериумите на Банката;
- Средствата што се водат како депозит по видување кај Банката, Корисникот ги пренесе кај друга банка, делумно или целосно;
- Банката при контрола на поединечно одобрените кредити, отворени акредитиви, издадени гаранции или одобрени други изложености утврди дека истите се одобрени спротивно на деловната и кредитната политика на Банката, односно Банката била доведена во заблуда при нивното одобрување или пак се констатира ненаменско користење на истите;
- Корисникот доставил неточни информации за неговата финансиска состојба, или премолчил информации кои, доколку на Банката и биле познати, би влијаеле да одлучи поинаку;
- Спрема Корисникот е отворена постапка за стечај или ликвидација или е извршена блокада на сметка со решение за присилна наплата;
- Вредноста на заложениот имот се намалила или Корисникот го оттуѓи во целост или дел без претходна согласност на Банката;
- Корисникот има неизмирени обврски по било кој основ кај Банката или кај други доверители;
- Не ја исполни обврската предвидена во член 6-а
- Корисникот не обезбеди полиса за осигурување на заложениот имот и винкулирана во корист на Банката или навремено не ја обновува полисата;
- Не ги исполнува условите од Договорот, односно ги прекршува договорните обврски преземени со овој Договор и поединечните договори.

Покрај условите од претходниот став на овој член, Банката го задржува правото во секое време, по сопствена проценка да одбие одобрување на кредит, издавање на гаранција, одобрување на кредитен лимит или друг вид на кредитна изложеност.

Завршни одредби

Член 14

Корисникот и Банката се согласни овој Договор да произведе правно дејство по склучување на Договорот за залог и запишување на заложното право во соодветната јавна книга во корист на Банката.

Член 15

За се што не е предвидено со овој Договор важат законските прописи и интерните акти на Банката.

Член 16

Во случај на спор по овој Договор, надлежен е стварно и месно надлежниот суд за Банката.

Член 17

Овој Договор е составен во 15 (петнаесет) еднакви примероци од кои 3 (три) за Банката, 1(еден) за Корисникот и останатите за Нотарот.

ДОГОВОРНИ СТРАНИ:

ВВ-ТИКВЕШ АД-Кавадарци

КОМЕРЦИЈАЛНА БАНКА АД СКОПЈЕ

Одлука за назначување овластен ревизор за ревизија на годишната сметка и на финансиските извештаи на ВВ-ТИКВЕШ АД-Кавадарци за 2024 година

❖ **Предлог – одлука за назначување овластен ревизор за ревизија на годишната сметка и на финансиските извештаи на ВВ-ТИКВЕШ АД-Кавадарци за 2024 година**

Врз основа на член 31 и 32 од Статутот на Статутот на Акционерско друштво за производство и промет на вино ВИНАРСКА ВИЗБА –ТИКВЕШ експорт –импорт АД – Кавадарци, Собранието на акционери на друштвото на ден 30.05.2024 година ја донесе следната

О Д Л У К А

за назначување овластен ревизор за ревизија на годишната сметка и на финансиските извештаи на ВВ-ТИКВЕШ АД-Кавадарци за 2024 година

1. За овластен ревизор за ревизија на годишната сметка и на финансиските извештаи на ВВ-ТИКВЕШ АД-Кавадарци за 2024 година се назначува и избира ревизорската куќа ____.

2. Се овластува Генералниот директор на друштвото со ревизорската куќа определена од Собранието да склучи договор за извршување на работите во смисла на претходната точка на оваа Одлука

3. Одлука стапува на сила веднаш со донесувањето.

ПРЕТСЕДАВАЧ НА СОБРАНИЕ

Дополнителни материјали за годишното собрание

- Одлуки од Надзорен Одбор и Управен Одбор

ДО
СОБРАНИЕТО НА АКЦИОНЕРИ
НА ВВ – ТИКВЕШ АД – КАВАДАРЦИ

Акционерско друштво за производство и промет на вино ВИНАРСКА ВИЗБА-ТИКВЕШ експорт-импорт АД
Бр. 0203-1252/11
29.04 2024 год.
КАВАДАРЦИ

Почитувани,

Надзорниот одбор на Акционерското друштво за производство и промет на вино ВИНАРСКА ВИЗБА - ТИКВЕШ експорт – импорт АД – Кавадарци, по повод Собранието на акционер закажано за 30.05.2024 година со овој допис сака да ги извести акционерите на Друштвото дека на седница на Надзорниот одбор на 29.04.2024 година, ги разгледа и усвои Годишниот извештај за остварените резултати од работење на ВВ-ТИКВЕШ АД-Кавадарци во 2023 година, Извештајот од извршена контрола на годишната сметка на ревизорската куќа МУР СТИВЕНС ДОО Скопје со содржани Конечни ревидирани посебни извештаи за ВВ-ТИКВЕШ АД-Кавадарци за 2023 година и Конечните ревидирани консолидирани извештаи за ВВ-ТИКВЕШ АД – Кавадарци за 2023 година, Извештајот на Службата за внатрешна ревизија во ВВ-ТИКВЕШ АД-Кавадарци за 2023 година, Извештајот за работата на Управниот одбор на ВВ-ТИКВЕШ АД-Кавадарци за 2023 година и Извештајот за работата на Надзорниот одбор на ВВ-ТИКВЕШ АД-Кавадарци за 2023 година

На истата седница Надзорниот одбор донесе Одлука за прифаќање на Извештаи и Предлог одлуки за работењето на ВВ – ТИКВЕШ АД – Кавадарци во 2023 година што ќе бидат предложени за разгледување и усвојување на Годишното собрание на акционерите.

- Одлука за усвојување на годишната сметка и за резултатите во работењето на ВВ – ТИКВЕШ АД – Кавадарци во 2023 година,
- Одлука за усвојување на Извештајот од контролата на годишната сметка од ревизорската куќа МУР СТИВЕНС ДОО Скопје со содржани Конечни ревидирани посебни извештаи за ВВ-ТИКВЕШ АД-Кавадарци за 2023 година и Конечните ревидирани консолидирани извештаи за ВВ-ТИКВЕШ АД-Кавадарци за 2023 година,
- Одлука за усвојување на Годишниот Извештај за резултатите од работењето на ВВ-ТИКВЕШ АД-Кавадарци во 2023 година,
- Одлука за распределба на остварената добивка од работењето на ВВ-ТИКВЕШ АД-Кавадарци за 2023 година,
- Одлука за усвојување на Извештајот на Службата за внатрешна ревизија во ВВ-ТИКВЕШ АД-Кавадарци за 2023 година,
- Одлука за одобрување на работата на членовите на Управниот и на Надзорниот одбор на ВВ-ТИКВЕШ АД-Кавадарци,
- Одлука за задолжување и заложување на недвижен и подвижен имот и обезбедување со меница
- Одлука за назначување овластен ревизор за ревизија на годишната сметка и на финансиските извештаи на ВВ-ТИКВЕШ АД-Кавадарци за 2024 година.

Надзорниот одбор предлага Собранието на акционери на Друштвото на 30.05.2024 година, ДА ГИ РАЗГЛЕДА ДА РАСПРАВА И ДА ГИ УСВОИ ПРЕДЛОЖЕНИТЕ ПРЕДЛОГ ОДЛУКИ НА СОБРАНИЕТО НА АКЦИОНЕРИ.

ВВ – ТИКВЕШ АД – Кавадарци
Претседател на Надзорен одбор
Зоран Мартиновски

Акционерско друштво за производство и промет на вино ВИНАРСКА ВИЗБА-ТИКВЕШ експорт-импорт АД
Бр. 0203-1252/2
29.04 2024 год.
КАВАДАРЦИ

Врз основа на член 50, 53 и 55 од Статутот на Акционерско друштво за производство и промет на вино ВИНАРСКА ВИЗБА –ТИКВЕШ експорт –импорт АД – Кавадарци, Надзорниот Одбор на седница одржана на ден 29.04.2024 година ја донесе следната:

О Д Л У К А

за усвојување на Годишниот Извештај за резултатите од работењето на ВВ-ТИКВЕШ АД-Кавадарци во 2023 година

1. СЕ УСВОЈУВА Годишниот Извештај за резултатите од работењето на ВВ-ТИКВЕШ АД-Кавадарци во 2023 година.
2. Годишниот Извештај за резултатите од работењето на ВВ-ТИКВЕШ АД-Кавадарци во 2023 година е прилог и составен дел на оваа Одлука.
3. Годишниот Извештај за резултатите од работењето на ВВ-ТИКВЕШ АД-Кавадарци во 2023 година се поднесува за разгледување и одлучување до Собранието на акционерското друштво.
4. Одлуката стапува на сила со денот на донесувањето.

ВВ - ТИКВЕШ АД - Кавадарци
Претседател на Надзорен Одбор
Зоран Мартиновски

Врз основа на член 50, 53 и 55 од Статутот на Акционерско друштво за производство и промет на вино ВИНАРСКА ВИЗБА –ТИКВЕШ експорт –импорт АД – Кавадарци, Надзорниот Одбор на седница одржана на ден 29.04.2024 година ја донесе следната:

ОДЛУКА

за распределба на остварената добивка од работењето на ВВ-ТИКВЕШ АД-Кавадарци во 2023 година

Акционерско друштво за производство и промет на вино ВИНАРСКА ВИЗБА-ТИКВЕШ експорт-импорт АД
Бр. 0203-1252/3
29.04 2024 год.
КАВАДАРЦИ

1. Распределба на добивката да се изврши според следното:

ЕЛЕМЕНТИ	2023	
	Структура во %	ИЗНОС во денари
Остварена нето добивка	**100 %**	**269.251.453**
Добивка за реинвестирање	**100 %**	**269.251.453**

2. Износ 269.251.453mденари распореден во добивка наменет за реинвестирање да се користи во 2024 година за вложувања во нови инвестиции

3. Предлогот за распределбата на добивката според елементите и показателите утврдени во одлуката се поднесуваат на разгледување и одлучување до Собранието на акционерското друштво.

4. Одлуката стапува на сила веднаш со донесувањето.

ВВ - ТИКВЕШ АД - Кавадарци
Претседател на Надзорен Одбор
Зоран Мартиновски

ВИНАРСКА ВИЗБА - ТИКВЕШ
Кавадарци

Акционерско друштво за производство и промет на вино ВИНАРСКА ВИЗБА-ТИКВЕШ експорт-импорт АД
Бр. 0203 - 1252/4
29.04 2024 год.
КАВАДАРЦИ

Врз основа на член 50, 53 и 55 од Статутот на Акционерско друштво за производство и промет на вино ВИНАРСКА ВИЗБА –ТИКВЕШ експорт –импорт АД – Кавадарци, Надзорниот Одбор на седница одржана на ден 29.04.2024 година ја донесе следната:

ОДЛУКА

за усвојување на Извештајот од контролата на годишната сметка на ВВ-ТИКВЕШ АД-Кавадарци на ревизорската куќа МУР СТИВЕНС ДОО Скопје со содржани Конечни ревидирани посебни извештаи за ВВ-ТИКВЕШ АД-Кавадарци за 2023 година и Конечните ревидирани консолидирани извештаи за ВВ-ТИКВЕШ АД-Кавадарци за 2023 година

1. СЕ УСВОЈУВА Извештајот од контролата на годишната сметка на ВВ-ТИКВЕШ АД-Кавадарци на ревизорската куќа МУР СТИВЕНС ДОО Скопје со содржани Конечни ревидирани посебни извештаи за ВВ-ТИКВЕШ АД-Кавадарци за 2023 година и Конечните ревидирани консолидирани извештаи за ВВ-ТИКВЕШ АД-Кавадарци за 2023 година на годишната сметка и на резултатите во работењето на Акционерско друштво за производство и промет на вино ВИНАРСКА ВИЗБА –ТИКВЕШ експорт –импорт АД – Кавадарци за 2023 година.

2. Составен дел на Одлуката е Извештајот од контролата на годишната сметка на ВВ-ТИКВЕШ АД-Кавадарци на ревизорската куќа МУР СТИВЕНС ДОО Скопје со содржани Конечни ревидирани посебни извештаи за ВВ-ТИКВЕШ АД-Кавадарци за 2023 година и Конечните ревидирани консолидирани извештаи за ВВ-ТИКВЕШ АД-Кавадарци за 2023 година на годишната сметка и на резултатите во работењето на Акционерско друштво за производство и промет на вино ВИНАРСКА ВИЗБА –ТИКВЕШ експорт –импорт АД – Кавадарци за 2023 година.

3. Извештајот од контролата на годишната сметка на ВВ-ТИКВЕШ АД-Кавадарци на ревизорската куќа МУР СТИВЕНС ДОО Скопје со содржани Конечни ревидирани посебни извештаи за ВВ-ТИКВЕШ АД-Кавадарци за 2023 година и Конечните ревидирани консолидирани извештаи за ВВ-ТИКВЕШ АД-Кавадарци за 2023 година на годишната сметка и на резултатите во работењето на Акционерско друштво за производство и промет на вино ВИНАРСКА ВИЗБА –ТИКВЕШ експорт –импорт АД – Кавадарци за 2023 година се поднесува за разгледување и одлучување до Собранието на акционерското друштво.

4. Одлуката стапува на сила со денот на донесувањето.

ВВ - ТИКВЕШ АД - Кавадарци
Претседател на Надзорен Одбор
Зоран Мартиновски

ВИНАРСКА ВИЗБА - ТИКВЕШ

Акционерско друштво за производство и промет на вино ВИНАРСКА ВИЗБА-ТИКВЕШ експорт-импорт АД
Бр. 0203-1252/5
29.04. 2024 год.
КАВАДАРЦИ

Врз основа на член 50, 53 и 55 од Статутот на Акционерско друштво за производство и промет на вино ВИНАРСКА ВИЗБА –ТИКВЕШ експорт –импорт АД – Кавадарци, Надзорниот Одбор на седница одржана на ден 29.04.2024 година ја донесе следната:

О Д Л У К А
за усвојување на Извештајот на Службата за внатрешна ревизија во ВВ-ТИКВЕШ АД-Кавадарци за 2023 година

1. СЕ УСВОЈУВА Извештајот на Службата за внатрешна ревизија во ВВ-ТИКВЕШ АД-Кавадарци за 2023 година.

2. Составен дел на Одлуката е Извештајот на Службата за внатрешна ревизија во ВВ-ТИКВЕШ АД-Кавадарци за 2023 година.

3. Извештајот на Службата за внатрешна ревизија во ВВ-ТИКВЕШ АД-Кавадарци за 2023 година се поднесува за разгледување и одлучување до Собранието на акционерското друштво.

4. Одлуката стапува на сила веднаш со донесувањето.

ВВ - ТИКВЕШ АД - Кавадарци
Претседател на Надзорен Одбор
Зоран Мартиновски

ВИНАРСКА ВИЗБА -ТИКВЕШ
експорт-импорт АД
Кавадарци

Акционерско друштво за производство и промет на
вино ВИНАРСКА ВИЗБА-ТИКВЕШ експорт-импорт АД
Бр. 0203-1252/6
29.04 2024 год.
КАВАДАРЦИ

Врз основа на член 50, 53 и 55 од Статутот на Акционерско друштво за производство и промет на вино ВИНАРСКА ВИЗБА –ТИКВЕШ експорт –импорт АД – Кавадарци, Надзорниот Одбор на седница одржана на ден 29.04.2024 година ја донесе следната:

О Д Л У К А
за усвојување на Извештајот за работата на Управниот одбор на ВВ-ТИКВЕШ АД-Кавадарци во 2023 година

1. СЕ УСВОЈУВА Извештајот за работата на Управниот одбор на ВВ-ТИКВЕШ АД-Кавадарци во 2023 година.

2. СЕ ОДОБРУВА работата на членовите на Управниот одбор на секој посебно во 2022 година и тоа на Светозар Јаневски – претседател и членовите Љупчо Крстевски, Џон Кирил Јоновски, Искра Клинкарова, Драган Тилев, Зоран Јовановски и Радош Вукиќевиќ – Генерален директор (заклучно до 07.06.2023 година)

3. Составен дел на Одлуката е Извештајот за работата на Управниот одбор на ВВ-ТИКВЕШ АД-Кавадарци во 2023 година.

4. Извештајот за работата на Управниот одбор на ВВ-ТИКВЕШ АД-Кавадарци во 2023 година се поднесува за разгледување и усвојување до Собранието на акционерското друштво.

5. Одлуката стапува на сила веднаш со донесувањето.

ВВ - ТИКВЕШ АД - Кавадарци
Претседател на Надзорен Одбор
Зоран Мартиновски

Акционерско друштво за производство и промет на вино ВИНАРСКА ВИЗБА - ТИКВЕШ експорт-импорт АД Кавадарци

Акционерско друштво за производство и промет на вино ВИНАРСКА ВИЗБА-ТИКВЕШ експорт-импорт АД
Бр. 0203-1252/2
29.04.2024 год.
КАВАДАРЦИ

Врз основа на член 50, 53 и 55 од Статутот на Акционерско друштво за производство и промет на вино ВИНАРСКА ВИЗБА –ТИКВЕШ експорт –импорт АД – Кавадарци, Надзорниот Одбор на седница одржана на ден 29.04.2024 година ја донесе следната:

ОДЛУКА
за усвојување на Извештајот за работата на Надзорниот одбор на ВВ-ТИКВЕШ АД-Кавадарци во 2023 година

6. СЕ УСВОЈУВА Извештајот за работата на Надзорниот одбор на ВВ-ТИКВЕШ АД-Кавадарци во 2023 година.

7. СЕ ОДОБРУВА работата на членовите на Надзорниот одбор на секој посебно во 2023 година и тоа на Зоран Мартиновски – претседател и членовите Борче Илиоски, Тихомир Атанасовски, Христина Ружиновска – независен член и Миле Бундовски – независен член.

8. Составен дел на Одлуката е Извештајот за работата на Надзорниот одбор на ВВ-ТИКВЕШ АД-Кавадарци во 2023 година.

9. Извештајот за работата на Надзорниот одбор на ВВ-ТИКВЕШ АД-Кавадарци во 2023 година се поднесува за разгледување и усвојување до Собранието на акционерското друштво.

10. Одлуката стапува на сила веднаш со донесувањето.

ВВ - ТИКВЕШ АД - Кавадарци
Претседател на Надзорен Одбор
Зоран Мартиновски

Акционерско друштво за производство и промет на вино ВИНАРСКА ВИЗБА-ТИКВЕШ експорт-импорт АД
Бр. 0203-1252/9
29.04 2024 год.
КАВАДАРЦИ

Врз основа на член 50, 53 и 55 од Статутот на Акционерско друштво за производство и промет на вино ВИНАРСКА ВИЗБА –ТИКВЕШ експорт –импорт АД – Кавадарци, Надзорниот Одбор на седница одржана на ден 29.04.2024 година ја донесе следната:

О Д Л У К А
за предлог Ревизор за ревизија на годишната сметка и на финансиските извештаи на ВВ-ТИКВЕШ АД-Кавадарци за 2024 година

1. СЕ ПРЕДЛАГА за овластен Ревизор за ревизија на годишната сметка и на финансиските извештаи на ВВ-ТИКВЕШ АД-Кавадарци во 2024 година да се назначи и се избере ревизорската куќа МУР СТИВЕНС ДОО Скопје.

2. Предлогот за Ревизор за ревизија на годишната сметка и на финансиските извештаи на ВВ-ТИКВЕШ АД-Кавадарци за 2024 година се поднесува за разгледување и одлучување до Собранието на акционерското друштво.

3. Одлуката стапува на сила веднаш со донесувањето.

ВВ - ТИКВЕШ АД - Кавадарци
Претседател на Надзорен Одбор
Зоран Мартиновски

ВИНАРСКА ВИЗБА - ТИКВЕШ експорт-импорт АД Кавадарци

Акционерско друштво за производство и промет на вино ВИНАРСКА ВИЗБА-ТИКВЕШ експорт-импорт АД
Бр 0203-1252/10
29.04 2024 год.
КАВАДАРЦИ

Врз основа на член 50, 53 и 55 од Статутот на Акционерско друштво за производство и промет на вино ВИНАРСКА ВИЗБА –ТИКВЕШ експорт –импорт АД – Кавадарци Надзорниот Одбор на седница одржана на ден 29.04.2024 година ја донесе следната:

О Д Л У К А
за прифаќање на Предлог одлуки што ќе биде приложени за разгледување, усвојување и донесување на Годишното собрание на на акционерите на ВВ - ТИКВЕШ АД – Кавадарци

1. По разгледување на сите извештаи од работењето на ВВ-ТИКВЕШ АД-Кавадарци во 2023 година се утврдуваат и усвојуваат следните материјали и предлог на одлуки:

❖ **Предлог – одлука за усвојување на годишната сметка и за резултатите во работењето на ВВ-ТИКВЕШ АД-Кавадарци**

Врз основа на член 31 и 32 од Статутот на Статутот на Акционерско друштво за производство и промет на вино ВИНАРСКА ВИЗБА –ТИКВЕШ експорт –импорт АД – Кавадарци, Собранието на акционери на друштвото на ден 30.05.2024 година ја донесе следната

О Д Л У К А
за усвојување на годишната сметка за резултатите во работењето на ВВ-ТИКВЕШ АД-Кавадарци во 2023 година

1. *СЕ УСВОЈУВА годишната сметка за резултатите во работењето на ВВ-ТИКВЕШ АД-Кавадарци во 2023 година.*

2. *СЕ УТВРДУВААТ следните финансиски показатели за резултатите во работењето на ВВ-ТИКВЕШ АД-Кавадарци за 2023 година:*

Ред.бр.	*Е Л Е М Е Н Т И*	*Структура во %*	*И З Н О С*
1	*Остварени приходи*	100.00%	3.246.017.122
2	*Остварени расходи*	90.82%	2.948.100.619
3	*Остварена добивка пред оданочување*	9.18%	297.916.503
4	*Данок на добивка*	0.88%	28.665.050
5	*Остварена нето добивка*	8.29%	269.251.453

3. *Составен дел на одлуката е Годишната сметка, извештаите и друга документација за 2023 година.*

4. *Одлуката стапува на сила веднаш со донесувањето.*

ПРЕТСЕДАВАЧ НА СОБРАНИЕ

*****

❖ **Предлог – одлука за усвојување на Извештајот од контролата на годишната сметка од ревизорската куќа МУР СТИВЕНС ДОО Скопје со содржани Конечни ревидирани посебни извештаи за ВВ-ТИКВЕШ АД-Кавадарци за 2023 година и Конечните ревидирани консолидирани извештаи за ВВ-ТИКВЕШ АД-Кавадарци за 2023 година**

Врз основа на член 31 и 32 од Статутот на Статутот на Акционерско друштво за производство и промет на вино ВИНАРСКА ВИЗБА –ТИКВЕШ експорт –импорт АД – Кавадарци, Собранието на акционери на друштвото на ден 30.05.2024 година ја донесе следната

О Д Л У К А
за усвојување на Извештајот од контролата на годишната сметка од ревизорската куќа МУР СТИВЕНС ДОО Скопје со содржани Конечни ревидирани посебни извештаи за ВВ-ТИКВЕШ АД-Кавадарци за 2023 година и Конечните ревидирани консолидирани извештаи за ВВ-ТИКВЕШ АД-Кавадарци за 2023 година

1. *СЕ УСВОЈУВА Извештајот од контролата на годишната сметка од ревизорската куќа МУР СТИВЕНС ДОО Скопје со содржани Конечни ревидирани посебни извештаи за ВВ-ТИКВЕШ АД-Кавадарци за 2023 година и Конечните ревидирани консолидирани извештаи за ВВ-ТИКВЕШ АД-Кавадарци за 2023 година.*

2. *Составен дел на Одлуката е Извештајот од контролата на годишната сметка од ревизорската куќа МУР СТИВЕНС ДОО Скопје со содржани Конечни ревидирани посебни извештаи за ВВ-ТИКВЕШ АД-Кавадарци за 2023 година и Конечните ревидирани консолидирани извештаи за ВВ-ТИКВЕШ АД-Кавадарци за 2023 година.*

3. *Одлука стапува на сила веднаш со донесувањето.*

ПРЕТСЕДАВАЧ НА СОБРАНИЕ

*****

❖ **Предлог – одлука за усвојување на Годишниот Извештај за резултатите од работењето на ВВ-ТИКВЕШ АД-Кавадарци во 2023 година**

Врз основа на член 31 и 32 од Статутот на Статутот на Акционерско друштво за производство и промет на вино ВИНАРСКА ВИЗБА –ТИКВЕШ експорт –импорт АД – Кавадарци, Собранието на акционери на друштвото на ден 30.05.2024 година ја донесе следната

О Д Л У К А
за усвојување на Годишниот Извештај за резултатите од работењето на ВВ-ТИКВЕШ АД-Кавадарци во 2023 година

1. *СЕ УСВОЈУВА Годишниот Извештај за резултатите од работењето на ВВ-ТИКВЕШ АД-Кавадарци во 2023 година.*

2. *Составен дел на Одлуката е Годишниот Извештај за резултатите од работењето на ВВ-ТИКВЕШ АД-Кавадарци во 2023 година.*

3. *Одлука стапува на сила веднаш со донесувањето.*

ПРЕТСЕДАВАЧ НА СОБРАНИЕ

*****

- **Предлог – одлука за распределба на остварената добивка од работењето на ВВ-ТИКВЕШ АД-Кавадарци за 2023 година**

Врз основа на член 31 и 32 од Статутот на Статутот на Акционерско друштво за производство и промет на вино ВИНАРСКА ВИЗБА –ТИКВЕШ експорт –импорт АД – Кавадарци, Собранието на акционери на друштвото на ден 30.05.2024 година ја донесе следната

О Д Л У К А
за распределба на остварената добивна од работењето
на ВВ-ТИКВЕШ АД-Кавадарци во 2023 година

1. *Распределба на добивката да се изврши според следното:*

Е Л Е М Е Н Т И	*2023*	
	Структура во %	*И З Н О С во денари*
Остварена нето добивка	***100 %***	***269.251.453***
Добивка за реинвестирање	***100 %***	***269.251.453***

2. *Износ од 269.251.453 денари распореден во добивка наменет за реинвестирање да се користи во 2024 година за вложувања во нови инвестиции*

3. *Одлуката стапува на сила веднаш со донесувањето.*

ПРЕТСЕДАВАЧ НА СОБРАНИЕ

*****

- **Предлог – одлука за усвојување на Извештајот на Службата за внатрешна ревизија во ВВ-ТИКВЕШ АД-Кавадарци за 2023 година**

Врз основа на член 31 и 32 од Статутот на Статутот на Акционерско друштво за производство и промет на вино ВИНАРСКА ВИЗБА –ТИКВЕШ експорт –импорт АД – Кавадарци, Собранието на акционери на друштвото на ден 30.05.2024 година ја донесе следната

О Д Л У К А
за усвојување на Извештајот на Службата за внатрешна ревизија
во ВВ-ТИКВЕШ АД-Кавадарци за 2023 година

1. *СЕ УСВОЈУВА Извештајот на Службата за внатрешна ревизија во ВВ-ТИКВЕШ АД-Кавадарци за 2023 година*

2. *Составен дел на Одлуката е Извештајот на Службата за внатрешна ревизија во ВВ-ТИКВЕШ АД-Кавадарци за 2023 година*

3. *Одлука стапува на сила веднаш со донесувањето.*

ПРЕТСЕДАВАЧ НА СОБРАНИЕ

*****

❖ **Предлог – одлука за одобрување на работата на членовите на Управниот и на Надзорниот одбор на ВВ-ТИКВЕШ АД-Кавадарци**

Врз основа на член 31 и 32 од Статутот на Статутот на Акционерско друштво за производство и промет на вино ВИНАРСКА ВИЗБА –ТИКВЕШ експорт –импорт АД – Кавадарци, Собранието на акционери на друштвото на ден 30.05.2024 година ја донесе следната

О Д Л У К А
за усвојување на Извештајот за работата на Управниот одбор и на Надзорниот одбор на ВВ-ТИКВЕШ АД-Кавадарци во 2023 година

1. *СЕ УСВОЈУВААТ Извештајот за работата на Управниот одбор на ВВ-ТИКВЕШ АД-Кавадарци во 2023 година и Извештајот за работата на Надзорниот одбор на ВВ-ТИКВЕШ АД-Кавадарци во 2023 година.*

2. *СЕ ОДОБРУВА работата на членовите на Управниот одбор и Надзорниот одбор на ВВ-ТИКВЕШ АД-Кавадарци во 2023 година и тоа:*

   За Управниот одбор: Светозар Јаневски – Претседател и членовите Љупчо Крстевски, Џон Кирил Јоновски, Драган Тилев, Зоран Јовановски, Искра Клинкарова и Радош Вукиќевиќ – Генерален директор (заклучно до 07.06.2023 година).

   За Надзорниот одбор: Зоран Мартиновски – Претседател, Тихомир Атанасовски – член, Христина Ружиновска – независен член, Миле Бундовски – независен член и Борче Илиоски - член.

3. *Составен дел на Одлуката се Извештајот за работата на Управниот одбор на ВВ-ТИКВЕШ АД-Кавадарци во 2023 година и Извештајот за работата на Надзорниот одбор на ВВ-ТИКВЕШ АД-Кавадарци во 2023 година.*

4. *Одлука стапува на сила веднаш со донесувањето.*

ПРЕТСЕДАВАЧ НА СОБРАНИЕ

*****

❖ **Предлог – одлука за задолжување и заложување на недвижен и подвижен имот и обезбедување со меница**

Врз основа на член 31 од Статутот – пречистен текст 2020 година на ***Акционерско друштво за производство и промет на вино ВИНАРСКА ВИЗБА-ТИКВЕШ експорт-импорт АД-Кавадарци со ЕМБС 5275890 (Во понатамошен текст друштвото) и член 456 од Законот за трговски друштва, Собранието на седницата одржана на ден 30.05.2024 година*** *ја донесе следната:*

ОДЛУКА
за задолжување и заложување на недвижен и подвижен имот и обезбедување со меница

1. Се дава согласност за задолжување на Акционерско друштво за производство и промет на вино ВИНАРСКА ВИЗБА-ТИКВЕШ експорт-импорт АД-Кавадарци врз основа на Договор за рамковен револвинг кредит-лимит врз основа на заложно право на износ од

ЕУР. 20.000.000,00 со рок на важност 10 години, склучен помеѓу Комерцијална Банка АД Скопје како доверител и Акционерско друштво за производство и промет на вино ВИНАРСКА ВИЗБА-ТИКВЕШ експорт-импорт АД-Кавадарци како корисник на кредит-должник, како и поединечните договори кои ќе се склучат врз основа на Договорот за РРКЛ, како и оние поединечни договори склучени пред датумот на Договорот за РРКЛ кои со анекси кон договорите ќе се вклучат во Договорот за РРКЛ, кои се сметаат за составен дел на Договорот за РРКЛ, под услови и рокови утврдени во поединечните договори;

2. Се дава согласност заради обезбедување на побарувањето на Комерцијална Банка АД Скопје врз основа на Договорот за рамковен револвинг кредит лимит цитиран во точка 1 од оваа Одлука, Друштвото да воспостави залог врз следниот недвижен и подвижен имот и тоа:

- ***Залог на недвижен имот – Комплекс за производство и складирање на алкохолни пијалоци „Винаска визба ТИКВЕШ" на ул.„Индустриска" бб Кавадарци на КП 11230/1 со вкупна површина од 44.072 м^2 и земјиште под и околу објект на КП 11230/1, КП16460/3, КП 16460/4, КП 16521/2, КП 16528/3, КП 11230/1 со вкупна површина од 95.379 м^2 евидентирани во Имотен лист бр.15684 КО Кавадарци како и залог врз деловната опрема која се наоѓа во Комплексот за производство и складирање на алкохолни пијалоци „Винаска визба ТИКВЕШ" на ул.„Индустриска" бб Кавадарци***

- ***Залог на недвижен имот – дел од деловен комплекс на ул.Индустриска б.б. Кавадарци, на КП 11230/3, зграда бр.8,12,13, влез 1, кат ПР, со вкупна површина од 848 м2евидентирани во Имотен лист бр.12251 КО Кавадарци,***

- ***Залог на подвижни предмети - Залиха на наливно вино (примарна преработка) во вкупна количина од 2.810.327 л и залиха на наливно вино (финализација) во вкупна - количина од 448.930 литри детално наведена по тип на залиха и количина во Проценка бр. П VI 65/2024 од 08.04.2024 година, изработена од страна на ЗАВОД ЗА ВЕШТАЧЕЊЕ ДООЕЛ-Скопје.***

3. Се дава согласност заради обезбедување на побарувањето на Комерцијална Банка АД Скопје врз основа на Договорот за РРКЛ цитиран во точката 1 од оваа Одлука, Друштвото да издаде 3 (три) бланко сопствени акцептирани меници со менична изјава-согласност Банката да ги пополни и употреби за наплата без протест, уредени со нотарски акт и клаузула за извршност-акцептирани и трасирани од Друштвото Корисник.

4. Се овластуваат Генералниот директор со неограничени овластувања и/или Претседателот на Управен одбор со неограничени овластувања на Друштвото ВВ-ТИВЕШ АД-Кавадарци, како овластени лица за застапување ***заеднички или со самостоен потпис на било кој од двете овластени лица за застапување*** *самостојно или преку ополномоштено лице во име и за сметка на Друштвото да ги склучат и потпишат Договорот за рамковен револвинг кредит-лимит врз основа на заложно право, заведен на износ од ЕУР. 20.000.000,00, поединечните договори кои ќе се склучат врз основа на Договорот како и анексите кон договорите со кои поединечните договори склучени пред датумот на Договорот за РРКЛ ќе се вклучат во Договорот за РРКЛ, да го склучат и потврдат пред нотар Договорот за залог врз недвижен имот со својство на извршна исправа потребен за запишување на заложното право во корист на Комерцијална Банка АД Скопје со сите извршни клаузули кои ги содржи тој Договор, Договорот за залог врз подвижни предмети со својство на извршна исправа потребен за запишување на заложното право во корист на Комерцијална Банка АД Скопје со сите извршни клаузули кои ги содржи тој Договор, да го потпише Нотарскиот акт за меници*

со својство на извршност акцептирани и трасирани од Друштвото Корисник кое гарантира со целокупниот недвижен и подвижен имот и со сите средства на сметките кај Банките, како и сета останата документација потребна за предметната правна работа за пред надлежен нотар.
Потпишаниот Договор за рамковен револвинг кредит-лимит врз основа на заложно право со Банката од страна на било кој од двете овластени лица се правно обврзувачки за Друштвото.

5. Оваа Одлука е донесена согласно правилата за одобрување на голема зделка предвидена во Законот за трговски друштва.

6. Оваа Одлука влегува во сила со денот на донесувањето.

ПРЕТСЕДАВАЧ НА СОБРАНИЕ

*****

- **Предлог – одлука за назначување овластен ревизор за ревизија на годишната сметка и на финансиските извештаи на ВВ-ТИКВЕШ АД-Кавадарци за 2024 година**

Врз основа на член 31 и 32 од Статутот на Статутот на Акционерско друштво за производство и промет на вино ВИНАРСКА ВИЗБА –ТИКВЕШ експорт –импорт АД – Кавадарци, Собранието на акционери на друштвото на ден 30.05.2024 година ја донесе следната

О Д Л У К А

за назначување овластен ревизор за ревизија на годишната сметка и на финансиските извештаи на ВВ-ТИКВЕШ АД-Кавадарци за 2024 година

1. *За овластен ревизор за ревизија на годишната сметка и на финансиските извештаи на ВВ-ТИКВЕШ АД-Кавадарци за 2024 година се назначува и избира ревизорската куќа ____.*

2. *Се овластува Генералниот директор на друштвото со ревизорската куќа определена од Собранието да склучи договор за извршување на работите во смисла на претходната точка на оваа Одлука*

3. *Одлука стапува на сила веднаш со донесувањето.*

ПРЕТСЕДАВАЧ НА СОБРАНИЕ

*****

2. Оваа Одлука се доставува на разгледување и одлучување до Собранието на акционери на ВВ-ТИКВЕШ АД – Кавадарци.

3. Одлуката стапува на сила веднаш со донесувањето

ВВ - ТИКВЕШ АД - Кавадарци
Претседател на Надзорен Одбор
Зоран Мартиновски

Акционерско друштво за производство и промет на вино ВИНАРСКА ВИЗБА-ТИКВЕШ експорт-импорт
Бр. 0203-1252/12
29.04 2024
КАВАДАРЦИ

Врз основа на член 50, 53 и 55 од Статутот на Акционерско друштво за производство и промет на вино ВИНАРСКА ВИЗБА –ТИКВЕШ експорт –импорт АД – Кавадарци, Надзорниот Одбор на седница одржана на ден 29.04.2024 година ја донесе следната:

О Д Л У К А
за усвојување на Прашалник за примена на Кодекс за корпоративно управување

1. СЕ УСВОЈУВА содржината на Прашалникот за примена на Кодекс за корпоративно управување.

2. Составен дел на Одлуката е Прашалникот за примена на Кодекс за корпоративно управување.

3. Одлуката стапува на сила веднаш со донесувањето.

ВВ - ТИКВЕШ АД - Кавадарци
Претседател на Надзорен Одбор
Зоран Мартиновски

Друштво за производство и промет на вино ВИНАРСКА ВИЗБА - ТИКВЕШ експорт-импорт А
0202-795/3
27.02 2024 год
КАВАДАРЦИ

Врз основа на член 64 од Статутот на Акционерско друштво за производство и промет на вино ВИНАРСКА ВИЗБА –ТИКВЕШ експорт –импорт АД – Кавадарци, Управниот Одбор на седница одржана на ден 27.02.2024 година ја донесе следната:

О Д Л У К А
за усвојување на Годишна сметка за 2023 година

1. СЕ УСВОЈУВА годишната сметка од работењето на ВВ-ТИКВЕШ АД-Кавадарци за 2023 година.

2. Прилог и составен дел на оваа Одлука е годишната сметка со пропратните материјали за поднесување на истата до надлежниот орган.

3. Одлуката стапува на сила со денот на донесувањето.

ВВ - ТИКВЕШ АД - Кавадарци
Претседател на Управен Одбор
Светозар Јаневски

Акционерско друштво за производство и промет на вино ВИНАРСКА ВИЗБА-ТИКВЕШ експорт-импорт АД
Бр. 0202-1251/2
29.04 2024 год.
КАВАДАРЦИ

Врз основа на член 64 од Статутот на Акционерско друштво за производство и промет на вино ВИНАРСКА ВИЗБА –ТИКВЕШ експорт –импорт АД – Кавадарци, Управниот Одбор на седница одржана на ден 29.04.2024 година ја донесе следната:

О Д Л У К А

за усвојување на Годишниот Извештај за резултатите од работењето на ВВ-ТИКВЕШ АД-Кавадарци во 2023 година

1. СЕ УСВОЈУВА Годишниот Извештај за резултатите од работењето на ВВ-ТИКВЕШ АД-Кавадарци во 2023 година.

2. Годишниот Извештај за резултатите од работењето на ВВ-ТИКВЕШ АД-Кавадарци во 2023 година е прилог и составен дел на оваа Одлука.

3. Годишниот Извештај за резултатите од работењето на ВВ-ТИКВЕШ АД-Кавадарци во 2023 година се поднесува за разгледување и одлучување до Надзорниот одбор и до Собранието на акционерското друштво.

4. Одлуката стапува на сила со денот на донесувањето.

ВВ - ТИКВЕШ АД - Кавадарци
Претседател на Управен Одбор
Светозар Јаневски

Врз основа на член 64 од Статутот на Акционерско друштво за производство и промет на вино ВИНАРСКА ВИЗБА –ТИКВЕШ експорт –импорт АД – Кавадарци, Управниот Одбор на седница одржана на ден 29.04.2024 година ја донесе следната:

О Д Л У К А

за распределба на остварената добивка од работењето на ВВ-ТИКВЕШ АД-Кавадарци во 2023 година

Акционерско друштво за производство и промет на вино ВИНАРСКА ВИЗБА-ТИКВЕШ експорт-импорт АД
Бр. 0202-1251/3
29.04 2024 год.
КАВАДАРЦИ

1. Распределба на добивката да се изврши според следното:

Е Л Е М Е Н Т И	2023	
	Структура во %	И З Н О С во денари
Остварена нето добивка	**100 %**	**269,251,453**
Добивка за реинвестирање	**100 %**	**269,251,453**

2. Износ од **269,251,453** денари распореден во добивка наменет за реинвестирање да се користи во 2024 година за вложувања во нови инвестиции

3. Предлогот за распределбата на добивката според елементите и показателите утврдени во одлуката се поднесуваат на разгледување и одлучување до Надзорниот одбор и до Собранието на акционерското друштво.

4. Одлуката стапува на сила веднаш со донесувањето.

ВВ - ТИКВЕШ АД - Кавадарци
Претседател на Управен Одбор
Светозар Јаневски

Акционерско друштво за производство и промет на вино ВИНАРСКА ВИЗБА ТИКВЕШ експорт-импорт АД Кавадарци

Акционерско друштво за производство и промет на вино ВИНАРСКА ВИЗБА-ТИКВЕШ експорт-импорт АД
Бр 0202-1251/4
29.04 2024 год.
КАВАДАРЦИ

Врз основа на член 64 од Статутот на Акционерско друштво за производство и промет на вино ВИНАРСКА ВИЗБА –ТИКВЕШ експорт –импорт АД – Кавадарци, Управниот Одбор на седница одржана на ден 29.04.2024 година ја донесе следната:

О Д Л У К А

за усвојување на Извештајот од контролата на годишната сметка на ВВ-ТИКВЕШ АД-Кавадарци на ревизорската куќа МУР СТИВЕНС ДОО Скопје со содржани Конечни ревидирани посебни извештаи за ВВ-ТИКВЕШ АД-Кавадарци за 2023 година и Конечните ревидирани консолидирани извештаи за ВВ-ТИКВЕШ АД-Кавадарци за 2023 година

1. СЕ УСВОЈУВА Извештајот од контролата на годишната сметка на ВВ-ТИКВЕШ АД-Кавадарци на ревизорската куќа МУР СТИВЕНС ДОО Скопје со содржани Конечни ревидирани посебни извештаи за ВВ-ТИКВЕШ АД-Кавадарци за 2023 година и Конечните ревидирани консолидирани извештаи за ВВ-ТИКВЕШ АД-Кавадарци за 2023 година на годишната сметка и на резултатите во работењето на Акционерско друштво за производство и промет на вино ВИНАРСКА ВИЗБА –ТИКВЕШ експорт –импорт АД – Кавадарци за 2023 година.

2. Составен дел на Одлуката е Извештајот од контролата на годишната сметка на ВВ-ТИКВЕШ АД-Кавадарци на ревизорската куќа МУР СТИВЕНС ДОО Скопје со содржани Конечни ревидирани посебни извештаи за ВВ-ТИКВЕШ АД-Кавадарци за 2023 година и Конечните ревидирани консолидирани извештаи за ВВ-ТИКВЕШ АД-Кавадарци за 2023 година на годишната сметка и на резултатите во работењето на Акционерско друштво за производство и промет на вино ВИНАРСКА ВИЗБА –ТИКВЕШ експорт –импорт АД – Кавадарци за 2023 година.

3. Извештајот од контролата на годишната сметка на ВВ-ТИКВЕШ АД-Кавадарци на ревизорската куќа МУР СТИВЕНС ДОО Скопје со содржани Конечни ревидирани посебни извештаи за ВВ-ТИКВЕШ АД-Кавадарци за 2023 година и Конечните ревидирани консолидирани извештаи за ВВ-ТИКВЕШ АД-Кавадарци за 2023 година на годишната сметка и на резултатите во работењето на Акционерско друштво за производство и промет на вино ВИНАРСКА ВИЗБА –ТИКВЕШ експорт –импорт АД – Кавадарци за 2023 година се поднесува за разгледување и одлучување до Надзорниот одбор и до Собранието на акционерското друштво.

4. Одлуката стапува на сила со денот на донесувањето.

ВВ - ТИКВЕШ АД - Кавадарци
Претседател на Управен Одбор
Светозар Јаневски

Акционерско друштво за производство и промет на вино ВИНАРСКА ВИЗБА-ТИКВЕШ експорт-импорт АД
Бр 0202-1251/5
29.04 2024 год.
Кавадарци

Врз основа на член 64 од Статутот на Акционерско друштво за производство и промет на вино ВИНАРСКА ВИЗБА –ТИКВЕШ експорт –импорт АД – Кавадарци, Управниот Одбор на седница одржана на ден 29.04.2024 година ја донесе следната:

ОДЛУКА
за усвојување на Извештајот на Службата за внатрешна ревизија во ВВ-ТИКВЕШ АД-Кавадарци за 2023 година

1. СЕ УСВОЈУВА Извештајот на Службата за внатрешна ревизија во ВВ-ТИКВЕШ АД-Кавадарци за 2023 година.

2. Составен дел на Одлуката е Извештајот на Службата за внатрешна ревизија во ВВ-ТИКВЕШ АД-Кавадарци за 2023 година.

3. Извештајот на Службата за внатрешна ревизија во ВВ-ТИКВЕШ АД-Кавадарци за 2023 година се поднесува за разгледување и одлучување до Надзорниот одбор и до Собранието на акционерското друштво.

4. Одлуката стапува на сила веднаш со донесувањето.

ВВ - ТИКВЕШ АД - Кавадарци
Претседател на Управен Одбор
Светозар Јаневски

Акционерско друштво за производство и промет на вино ВИНАРСКА ВИЗБА-ТИКВЕШ експорт-импорт АД
Бр. 0202 - 1251/6
29.04 2024 год.
КАВАДАРЦИ

Врз основа на член 64 од Статутот на Акционерско друштво за производство и промет на вино ВИНАРСКА ВИЗБА –ТИКВЕШ експорт –импорт АД – Кавадарци, Управниот Одбор на седница одржана на ден 29.04.2024 година ја донесе следната:

О Д Л У К А

за усвојување на Извештајот за работата на Управниот одбор на ВВ-ТИКВЕШ АД-Кавадарци во 2023 година

1. СЕ УСВОЈУВА Извештајот за работата на Управниот одбор на ВВ-ТИКВЕШ АД-Кавадарци во 2023 година.

2. Составен дел на Одлуката е Извештајот за работата на Управниот одбор на ВВ-ТИКВЕШ АД-Кавадарци во 2023 година.

3. Извештајот за работата на Управниот одбор на ВВ-ТИКВЕШ АД-Кавадарци во 2023 година се поднесува за разгледување и одлучување до Надзорниот одбор и до Собранието на акционерското друштво.

4. Одлуката стапува на сила веднаш со донесувањето.

ВВ - ТИКВЕШ АД - Кавадарци
Претседател на Управен Одбор
Светозар Јаневски

Акционерско друштво за производство и промет на вино ВИНАРСКА ВИЗБА-ТИКВЕШ експорт-импорт АД
Бр. 0202 – 1251/8
29.04 2024 год.

Врз основа на член 64 од Статутот на Акционерско друштво за производство и промет на вино ВИНАРСКА ВИЗБА –ТИКВЕШ експорт –импорт АД – Кавадарци, Управниот Одбор на седница одржана на ден 29.04.2024 година ја донесе следната:

О Д Л У К А
за предлог Ревизор за ревизија на годишната сметка и на финансиските извештаи на ВВ-ТИКВЕШ АД-Кавадарци за 2024 година

1. СЕ ПРЕДЛАГА за овластен Ревизор за ревизија на годишната сметка и на финансиските извештаи на ВВ-ТИКВЕШ АД-Кавадарци за 2024 година да се назначи и се избере ревизорската куќа МУР СТИВЕНС ДОО Скопје.

2. Предлогот за Ревизор за ревизија на годишната сметка и на финансиските извештаи на ВВ-ТИКВЕШ АД-Кавадарци за 2024 година се поднесува за разгледување и одлучување до Надзорниот одбор и до Собранието на акционерското друштво.

3. Одлуката стапува на сила веднаш со донесувањето.

ВВ - ТИКВЕШ АД - Кавадарци
Претседател на Управен Одбор
Светозар Јаневски

Акционерско друштво за производство и промет на вино ВИНАРСКА ВИЗБА-ТИКВЕШ експорт-импорт АД
Бр 0202-1251/10
29.04 2024 год.
КАВАДАРЦИ

Врз основа на член 64 од Статутот на Акционерско друштво за производство и промет на вино ВИНАРСКА ВИЗБА –ТИКВЕШ експорт –импорт АД – Кавадарци Управниот Одбор на седница одржана на ден 29.04.2024 година ја донесе следната:

О Д Л У К А
за прифаќање на Предлог одлуки што ќе бидат приложени за разгледување, усвојување и донесување на Годишното собрание на акционерите на ВВ - ТИКВЕШ АД – Кавадарци

1. По разгледување на сите извештаи од работењето на ВВ-ТИКВЕШ АД-Кавадарци во 2023 година се утврдуваат и усвојуваат следните материјали и предлог на одлуки:

- **Предлог – одлука за усвојување на годишната сметка и за резултатите во работењето на ВВ-ТИКВЕШ АД-Кавадарци**

Врз основа на член 31 и 32 од Статутот на Статутот на Акционерско друштво за производство и промет на вино ВИНАРСКА ВИЗБА –ТИКВЕШ експорт –импорт АД – Кавадарци, Собранието на акционери на друштвото на ден 30.05.2024 година ја донесе следната

О Д Л У К А
за усвојување на годишната сметка за резултатите во работењето на ВВ-ТИКВЕШ АД-Кавадарци во 2023 година

1. *СЕ УСВОЈУВА годишната сметка за резултатите во работењето на ВВ-ТИКВЕШ АД-Кавадарци во 2023 година.*

2. *СЕ УТВРДУВААТ следните финансиски показатели за резултатите во работењето на ВВ-ТИКВЕШ АД-Кавадарци за 2023 година:*

Ред.бр.	*Е Л Е М Е Н Т И*	*Структура во %*	*И З Н О С*
1	*Остварени приходи*	100.00%	3,246,017,122
2	*Остварени расходи*	90.82%	2,948,100,619
3	*Остварена добивка пред оданочување*	9.18%	297,916,503
4	*Данок на добивка*	0.88%	28,665,050
5	*Остварена нето добивка*	8.29%	269,251,453

3. *Составен дел на одлуката е Годишната сметка, извештаите и друга документација за 2023 година.*

4. *Одлуката стапува на сила веднаш со донесувањето.*

ПРЕТСЕДАВАЧ НА СОБРАНИЕ

*****

- **Предлог – одлука за усвојување на Извештајот од контролата на годишната сметка од ревизорската куќа МУР СТИВЕНС ДОО Скопје со содржани Конечни ревидирани посебни извештаи за ВВ-ТИКВЕШ АД-Кавадарци за 2023 година и**

Конечните ревидирани консолидирани извештаи за ВВ-ТИКВЕШ АД-Кавадарци за 2023 година

Врз основа на член 31 и 32 од Статутот на Статутот на Акционерско друштво за производство и промет на вино ВИНАРСКА ВИЗБА –ТИКВЕШ експорт –импорт АД – Кавадарци, Собранието на акционери на друштвото на ден 30.05.2024 година ја донесе следната

О Д Л У К А
за усвојување на Извештајот од контролата на годишната сметка од ревизорската куќа МУР СТИВЕНС ДОО Скопје со содржани Конечни ревидирани посебни извештаи за ВВ-ТИКВЕШ АД-Кавадарци за 2023 година и Конечните ревидирани консолидирани извештаи за ВВ-ТИКВЕШ АД-Кавадарци за 2023 година

1. *СЕ УСВОЈУВА Извештајот од контролата на годишната сметка од ревизорската куќа МУР СТИВЕНС ДОО Скопје со содржани Конечни ревидирани посебни извештаи за ВВ-ТИКВЕШ АД-Кавадарци за 2023 година и Конечните ревидирани консолидирани извештаи за ВВ-ТИКВЕШ АД-Кавадарци за 2023 година.*

2. *Составен дел на Одлуката е Извештајот од контролата на годишната сметка од ревизорската куќа МУР СТИВЕНС ДОО Скопје со содржани Конечни ревидирани посебни извештаи за ВВ-ТИКВЕШ АД-Кавадарци за 2023 година и Конечните ревидирани консолидирани извештаи за ВВ-ТИКВЕШ АД-Кавадарци за 2023 година.*

3. *Одлука стапува на сила веднаш со донесувањето.*

ПРЕТСЕДАВАЧ НА СОБРАНИЕ

*****

- **Предлог – одлука за усвојување на Годишниот Извештај за резултатите од работењето на ВВ-ТИКВЕШ АД-Кавадарци во 2023 година**

Врз основа на член 31 и 32 од Статутот на Статутот на Акционерско друштво за производство и промет на вино ВИНАРСКА ВИЗБА –ТИКВЕШ експорт –импорт АД – Кавадарци, Собранието на акционери на друштвото на ден 30.05.2024 година ја донесе следната

О Д Л У К А
за усвојување на Годишниот Извештај за резултатите од работењето на ВВ-ТИКВЕШ АД-Кавадарци во 2023 година

1. *СЕ УСВОЈУВА Годишниот Извештај за резултатите од работењето на ВВ-ТИКВЕШ АД-Кавадарци во 2023 година.*

2. *Составен дел на Одлуката е Годишниот Извештај за резултатите од работењето на ВВ-ТИКВЕШ АД-Кавадарци во 2023 година.*

3. *Одлука стапува на сила веднаш со донесувањето.*

ПРЕТСЕДАВАЧ НА СОБРАНИЕ

*****

- **Предлог – одлука за распределба на остварената добивка од работењето на ВВ-ТИКВЕШ АД-Кавадарци за 2023 година**

Врз основа на член 31 и 32 од Статутот на Статутот на Акционерско друштво за производство и промет на вино ВИНАРСКА ВИЗБА –ТИКВЕШ експорт –импорт АД – Кавадарци, Собранието на акционери на друштвото на ден 30.05.2024 година ја донесе следната

О Д Л У К А
за распределба на остварената добивка од работењето на ВВ-ТИКВЕШ АД-Кавадарци во 2023 година

1. *Распределба на добивката да се изврши според следното:*

Е Л Е М Е Н Т И	*2023*	
	Структура во %	*И З Н О С во денари*
Остварена нето добивка	***100 %***	***269,251,453***
Добивка за реинвестирање	***100 %***	***269,251,453***

2. *Износ од **269,251,453** денари распореден во добивка наменет за реинвестирање да се користи во 2024 година за вложувања во нови инвестиции.*

3. *Одлуката стапува на сила веднаш со донесувањето.*

ПРЕТСЕДАВАЧ НА СОБРАНИЕ

*****

❖ **Предлог – одлука за усвојување на Извештајот на Службата за внатрешна ревизија во ВВ-ТИКВЕШ АД-Кавадарци за 2023 година**

Врз основа на член 31 и 32 од Статутот на Статутот на Акционерско друштво за производство и промет на вино ВИНАРСКА ВИЗБА –ТИКВЕШ експорт –импорт АД – Кавадарци, Собранието на акционери на друштвото на ден 30.05.2024 година ја донесе следната

О Д Л У К А
за усвојување на Извештајот на Службата за внатрешна ревизија во ВВ-ТИКВЕШ АД-Кавадарци за 2023 година

1. *СЕ УСВОЈУВА Извештајот на Службата за внатрешна ревизија во ВВ-ТИКВЕШ АД-Кавадарци за 2023 година*

2. *Составен дел на Одлуката е Извештајот на Службата за внатрешна ревизија во ВВ-ТИКВЕШ АД-Кавадарци за 2023 година*

3. *Одлука стапува на сила веднаш со донесувањето.*

ПРЕТСЕДАВАЧ НА СОБРАНИЕ

*****

❖ **Предлог – одлука за одобрување на работата на членовите на Управниот и на Надзорниот одбор на ВВ-ТИКВЕШ АД-Кавадарци**

Врз основа на член 31 и 32 од Статутот на Статутот на Акционерско друштво за

роизводство и промет на вино ВИНАРСКА ВИЗБА –ТИКВЕШ експорт –импорт АД – Кавадарци, Собранието на акционери на друштвото на ден 30.05.2024 година ја донесе следната

О Д Л У К А
за усвојување на Извештајот за работата на Управниот одбор и на Надзорниот одбор на ВВ-ТИКВЕШ АД-Кавадарци во 2023 година

1. *СЕ УСВОЈУВААТ Извештајот за работата на Управниот одбор на ВВ-ТИКВЕШ АД-Кавадарци во 2023 година и Извештајот за работата на Надзорниот одбор на ВВ-ТИКВЕШ АД-Кавадарци во 2023 година.*

2. *СЕ ОДОБРУВА работата на членовите на Управниот одбор и Надзорниот одбор на ВВ-ТИКВЕШ АД-Кавадарци во 2023 година, на секој посебно и на сите заедно и тоа:*

   За Управниот одбор: Светозар Јаневски – Претседател и членовите Љупчо Крстевски, Џон Кирил Јоновски, Драган Тилев, Зоран Јовановски, Искра Клинкарова и Радош Вукиќевиќ – Генерален директор (заклучно до 07.06.2023 година).

   За Надзорниот одбор: Зоран Мартиновски – Претседател, Тихомир Атанасовски – член, Христина Ружиновска – независен член, Миле Бундовски – независен член и Борче Илиоски - член.

3. *Составен дел на Одлуката се Извештајот за работата на Управниот одбор на ВВ-ТИКВЕШ АД-Кавадарци во 2023 година и Извештајот за работата на Надзорниот одбор на ВВ-ТИКВЕШ АД-Кавадарци во 2023 година.*

4. *Одлука стапува на сила веднаш со донесувањето.*

ПРЕТСЕДАВАЧ НА СОБРАНИЕ

*****

- **Предлог – одлука за задолжување и заложување на недвижен и подвижен имот и обезбедување со меница**

Врз основа на член 31 од Статутот – пречистен текст 2020 година на ***Акционерско друштво за производство и промет на вино ВИНАРСКА ВИЗБА-ТИКВЕШ експорт-импорт АД-Кавадарци со ЕМБС 5275890 (Во понатамошен текст друштвото) и член 456 од Законот за трговски друштва, Собранието на седницата одржана на ден 30.05.2024 година*** *ја донесе следната:*

ОДЛУКА
за задолжување и заложување на недвижен и подвижен имот и обезбедување со меница

1. Се дава согласност за задолжување на Акционерско друштво за производство и промет на вино ВИНАРСКА ВИЗБА-ТИКВЕШ експорт-импорт АД-Кавадарци врз основа на Договор за рамковен револвинг кредит-лимит врз основа на заложно право на износ од ЕУР. 20.000.000,00 со рок на важност 10 години, склучен помеѓу Комерцијална Банка АД Скопје како доверител и Акционерско друштво за производство и промет на вино ВИНАРСКА ВИЗБА-ТИКВЕШ експорт-импорт АД-Кавадарци како корисник на кредит-должник, како и поединечните договори кои ќе се склучат врз основа на Договорот за РРКЛ, како и оние поединечни договори склучени пред датумот на Договорот за РРКЛ кои со анекси кон договорите ќе се вклучат во Договорот за РРКЛ, кои се сметаат за

составен дел на Договорот за РРКЛ, под услови и рокови утврдени во поединечните договори;

2. Се дава согласност заради обезбедување на побарувањето на Комерцијална Банка АД Скопје врз основа на Договорот за рамковен револвинг кредит лимит цитиран во точка 1 од оваа Одлука, Друштвото да воспостави залог врз следниот недвижен и подвижен имот и тоа:

- ***Залог на недвижен имот – Комплекс за производство и складирање на алкохолни пијалоци „Винаска визба ТИКВЕШ" на ул.„Индустриска" бб Кавадарци на КП 11230/1 со вкупна површина од 44.072 м^2 и земјиште под и околу објект на КП 11230/1, КП16460/3, КП 16460/4, КП 16521/2, КП 16528/3, КП 11230/1 со вкупна површина од 95.379 м^2 евидентирани во Имотен лист бр.15684 КО Кавадарци како и залог врз деловната опрема која се наоѓа во Комплексот за производство и складирање на алкохолни пијалоци „Винаска визба ТИКВЕШ" на ул.„Индустриска" бб Кавадарци***

- ***Залог на недвижен имот – дел од деловен комплекс на ул.Индустриска б.б. Кавадарци, на КП 11230/3, зграда бр.8,12,13, влез 1, кат ПР, со вкупна површина од 848 м2евидентирани во Имотен лист бр.12251 КО Кавадарци,***

- ***Залог на подвижни предмети - Залиха на наливно вино (примарна преработка) во вкупна количина од 2.810.327 л и залиха на наливно вино (финализација) во вкупна - количина од 448.930 литри детално наведена по тип на залиха и количина во Проценка бр. П VI 65/2024 од 08.04.2024 година, изработена од страна на ЗАВОД ЗА ВЕШТАЧЕЊЕ ДООЕЛ-Скопје.***

3. Се дава согласност заради обезбедување на побарувањето на Комерцијална Банка АД Скопје врз основа на Договорот за РРКЛ цитиран во точката 1 од оваа Одлука, Друштвото да издаде 3 (три) бланко сопствени акцептирани меници со менична изјава-согласност Банката да ги пополни и употреби за наплата без протест, уредени со нотарски акт и клаузула за извршност-акцептирани и трасирани од Друштвото Корисник.

4. Се овластуваат Генералниот директор со неограничени овластувања и/или Претседателот на Управен одбор со неограничени овластувања на Друштвото ВВ-ТИВЕШ АД-Кавадарци, како овластени лица за застапување ***заеднички или со самостоен потпис на било кој од двете овластени лица за застапување*** *самостојно или преку ополномоштено лице во име и за сметка на Друштвото да ги склучат и потпишат Договорот за рамковен револвинг кредит-лимит врз основа на заложно право, заведен на износ од ЕУР. 20.000.000,00, поединечните договори кои ќе се склучат врз основа на Договорот како и анексите кон договорите со кои поединечните договори склучени пред датумот на Договорот за РРКЛ ќе се вклучат во Договорот за РРКЛ, да го склучат и потврдат пред нотар Договорот за залог врз недвижен имот со својство на извршна исправа потребен за запишување на заложното право во корист на Комерцијална Банка АД Скопје со сите извршни клаузули кои ги содржи тој Договор, Договорот за залог врз подвижни предмети со својство на извршна исправа потребен за запишување на заложното право во корист на Комерцијална Банка АД Скопје со сите извршни клаузули кои ги содржи тој Договор, да го потпише Нотарскиот акт за меници со својство на извршност акцептирани и трасирани од Друштвото Корисник кое гарантира со целокупниот недвижен и подвижен имот и со сите средства на сметките кај Банките, како и сета останата документација потребна за предметната правна работа за пред надлежен нотар.*

Потпишаниот Договор за рамковен револвинг кредит-лимит врз основа на заложно право со Банката од страна на било кој од двете овластени лица се правно обврзувачки за Друштвото.

5. Оваа Одлука е донесена согласно правилата за одобрување на голема зделка предвидена во Законот за трговски друштва.

6. Оваа Одлука влегува во сила со денот на донесувањето.

ПРЕТСЕДАВАЧ НА СОБРАНИЕ

*****

- **Предлог – одлука за назначување овластен ревизор за ревизија на годишната сметка и на финансиските извештаи на ВВ-ТИКВЕШ АД-Кавадарци за 2024 година**

Врз основа на член 31 и 32 од Статутот на Статутот на Акционерско друштво за производство и промет на вино ВИНАРСКА ВИЗБА –ТИКВЕШ експорт –импорт АД – Кавадарци, Собранието на акционери на друштвото на ден 30.05.2024 година ја донесе следната

О Д Л У К А

за назначување овластен ревизор за ревизија на годишната сметка и на финансиските извештаи на ВВ-ТИКВЕШ АД-Кавадарци за 2024 година

1. *За овластен ревизор за ревизија на годишната сметка и на финансиските извештаи на ВВ-ТИКВЕШ АД-Кавадарци за 2024 година се назначува и избира ревизорската куќа _______________________________________.*
2. *Се овластува Генералниот директор на друштвото со ревизорската куќа определена од Собранието да склучи договор за извршување на работите во смисла на претходната точка на оваа Одлука*
3. *Одлука стапува на сила веднаш со донесувањето.*

ПРЕТСЕДАВАЧ НА СОБРАНИЕ

*****

2. Оваа Одлука се доставува на разгледување и одлучување до Надзорниот одбор и Собранието на акционери на ВВ-ТИКВЕШ АД – Кавадарци.

3. Одлуката стапува на сила веднаш со донесувањето

ВВ - ТИКВЕШ АД - Кавадарци
Претседател на Управен Одбор
Светозар Јаневски

Врз основа на член 64 од Статутот на Акционерско друштво за производство и промет на вино ВИНАРСКА ВИЗБА –ТИКВЕШ експорт –импорт АД – Кавадарци, Управниот Одбор на седница одржана на ден 29.04.2024 година ја донесе следната:

Акционерско друштво за производство и промет на вино ВИНАРСКА ВИЗБА-ТИКВЕШ експорт-импорт АД
Бр. 0202-1251/12
29.04 2024 год.
КАВАДАРЦИ

ОДЛУКА

за усвојување на Прашалник за примена на Кодекс за корпоративно управување

1. СЕ УСВОЈУВА содржината на Прашалникот за примена на Кодекс за корпоративно управување.

2. Составен дел на Одлуката е Прашалникот за примена на Кодекс за корпоративно управување.

3. Одлуката стапува на сила веднаш со донесувањето.

ВВ - ТИКВЕШ АД - Кавадарци
Претседател на Управен Одбор
Светозар Јаневски